

목 차

정 정 신 고 (보 고)	1
주주총회소집공고.....	2
주주총회 소집공고	3
I. 사외이사 등의 활동내역과 보수에 관한 사항	5
1. 사외이사 등의 활동내역.....	5
가. 이사회 출석률 및 이사회 의안에 대한 찬반여부	5
나. 이사회내 위원회에서의 사외이사 등의 활동내역	6
2. 사외이사 등의 보수현황.....	6
II. 최대주주등과의 거래내역에 관한 사항	7
1. 단일 거래규모가 일정규모이상인 거래	7
2. 해당 사업연도중에 특정인과 해당 거래를 포함한 거래총액이 일정규모이상인 거래	7
III. 경영참고사항.....	8
1. 사업의 개요	8
가. 업계의 현황	8
나. 회사의 현황	9
2. 주주총회 목적사항별 기재사항	12
□ 재무제표의 승인.....	12
□ 정관의 변경	98
□ 이사의 선임	100
□ 감사의 선임	107
□ 이사의 보수한도 승인.....	109
□ 감사의 보수한도 승인.....	110
IV. 사업보고서 및 감사보고서 첨부	111
가. 제출 개요.....	111
나. 사업보고서 및 감사보고서 첨부.....	111
※ 참고사항.....	112

정정 신고 (보고)

2026년 3월 5일

1. 정정대상 공시서류 : 주주총회 소집공고

2. 정정대상 공시서류의 최초제출일 : 2026년 3월 4일

3. 정정사항

항 목	정정사유	정 정 전	정 정 후
III. 경영참고사항 2. 주주총회 목적별 기재사항 <input type="checkbox"/> 이사의 선임 제3-2호 의안: 사내이사 선임의 건 가. 후보자의 성명·생년월일·추천인·최대주주와의 관계·사외이사후보자 여부	기재 사항 추가	※ 사내이사 후보 김정미의 임기는 1년입니다.	※ 사내이사 후보 김정미의 임기는 1년입니다. ※ 제3-2호 의안 후보자의 임기(1년)는 선행 안건인 제2-2호 의안(정관 일부 변경의 건 : 이사의 임기 조문 정비)이 원안대로 가결되는 경우에 한하여 효력이 발생합니다.
III. 경영참고사항 2. 주주총회 목적별 기재사항 <input type="checkbox"/> 정관의 변경 나. 그 외의 정관변경에 관한 건 부칙	기재 사항 추가	제3조(독립이사에 관한 경과조치) 제30조 개정규정은 2026년 7월 23일부터 시행한다. 다만, 제30조 제1항의 이사회 내 독립이사의 수는 <법률 제20991호, 2025. 7. 22.> 부칙 제2조 단서에 따라 법률의 시행 후 1년 이내에 갖추어야 한다.	제3조(독립이사에 관한 경과조치) 제30조, 제33조 개정규정은 2026년 7월 23일부터 시행한다. 다만, 제30조 제1항의 이사회 내 독립이사의 수는 <법률 제20991호, 2025. 7. 22.> 부칙 제2조 단서에 따라 법률의 시행 후 1년 이내에 갖추어야 한다.
III. 경영참고사항 2. 주주총회 목적별 기재사항 <input type="checkbox"/> 감사의 선임 확인서	단순 오류 정정	이사 후보자 본인은 본 서류에 기재한 아래의 사항이 사실과 일치함을 확인합니다	감사 후보자 본인은 본 서류에 기재한 아래의 사항이 사실과 일치함을 확인합니다

주주총회소집공고

2026년 3월 4일

회 사 명 : 대덕전자 주식회사
대 표 이 사 : 신영환
본 점 소 재 지 : 경기도 안산시 단원구 강촌로 230
(전 화) 031-8040-8000
(홈페이지)<https://www.daeduck.com>

작 성 책 임 자 : (직 책) 경영기획실장 (성 명) 배영근
(전 화) 031-8040-8000

주주총회 소집공고

(제 6기 정기)

주주님의 건승과택내 평안하심을 기원합니다.

상법 제365조 및 당사 정관 제18조에 의거 제6기 정기주주총회를 아래와 같이 소집하오니 참석하여 주시기 바랍니다.

- 아 래 -

1. 일 시 : 2026년 3월 26일(목) 오전 9시

2. 장 소 : 경기도 시흥시 소망공원로 335 (대덕전자 B1센터 3층 강당)

3. 회의 목적사항

가. 보고사항 : ① 감사보고 ② 영업보고 ③ 내부회계관리제도 운영실태 보고

나. 부의안건

-제1호 의안 : 제6기(2025.1.1~2025.12.31) 재무제표,
이익잉여금처분계산서(안) 및 연결재무제표 승인의 건
※ 이익배당예정내용 (주당 배당금 : 보통주 500원, 우선주 505원)

-제2호 의안 : 정관 일부 변경의 건

제2-1호 의안 : 개정 상법 반영의 건

제2-2호 의안 : 이사의 임기 조문 정비의 건

- 제3호 의안 : 이사 선임의 건

제3-1호 의안 : 사내이사 선임의 건 (후보자: 신영환)

제3-2호 의안 : 사내이사 선임의 건 (후보자: 김정미)

제3-3호 의안 : 사외이사 선임의 건 (후보자: 윤상원)

- 제4호 의안 : 감사 선임의 건 (후보자: 변영삼)

- 제5호 의안 : 이사 보수한도 승인의 건

- 제6호 의안 : 감사 보수한도 승인의 건

4. 의결권 행사에 관한 사항

가. 본인 또는 대리인의 참석에 의한 행사

주주님께서서는 본인이 직접 주주총회에 참석하시거나 대리인을 대신 참석하게 하는 방식으로 의결권을 행사하실 수 있습니다.

- 본인이 직접 의결권 행사 시 : 신분증 지참

- 대리인을 통한 의결권 행사 시 : 위임장(주주와 대리인의 인적사항 기재, 기명날인),
대리인 신분증 지참

나. 전자투표 및 전자위임장권유에 의한 행사

주주님들께서는 이번 주주총회에서 아래에서 정한 방법에 따라 주주총회에 참석하지 아니하고 전자투표방식으로 의결권을 행사하거나, 전자위임장을 수여할 수 있습니다. '상법 제368조의 4'에 따른 전자투표 방식과 '자본시장과 금융투자업에 관한 법률 시행령 제160조'에 따른 전자위임장권유제도를 이번

주주총회에서 활용하기로 하였고, 이 두 제도의 관리업무를 삼성증권에 위탁하였습니다.

▶ 전자투표시스템 · 전자위임장권유시스템

- 인터넷 및 모바일 주소 : <https://vote.samsungpop.com>

▶ 전자투표 행사 · 전자위임장 수여기간

- 2026년 3월 16일 9시 ~ 2026년 3월 25일 17시 (기간 중 24시간 이용 가능)

▶ 전자투표 행사 · 전자위임장 수여방법

- 전자투표시스템에서 본인인증을 통해 주주 본인 확인 후 의안별 의결권 행사 또는 전자 위임장 수여

(주주확인용 본인인증 방법 : 공동인증서, 카카오페이, 휴대폰인증)

▶ 수정동의안 처리

- 주주총회에서 의안에 관하여 수정동의가 제출되는 경우 기권 처리

5. 기타 안내사항

가. 상법 제542조의4 및 당사 정관 제20조에 의거 의결권 있는 발행주식총수의 100분의 1 이하의 주식을 소유한 주주에 대한 소집통지는 금융감독원 또는 한국거래소가 운영하는 전자공시시스템에 공시하는 전자적 방법으로 공고함으로써 갈음합니다.

나. 장소의 변경

주주총회 개최 전 불가피한 사유로, 소집 장소가 변경될 수 있습니다.

다. 전자투표 활용

의결권 행사의 편리를 위해서 전자투표제도의 활용을 권장 드립니다.

I. 사외이사 등의 활동내역과 보수에 관한 사항

1. 사외이사 등의 활동내역

가. 이사회 출석률 및 이사회 의안에 대한 찬반여부

회차	개최일자	의안내용	사외이사 등의 성명
			정승부 (출석률: 100%)
			찬 반 여부
1 (정기)	2025.01.09	투자심의 결과 승인의 건	찬성
		2025년 이해관계자 거래 승인의 건	찬성
		2025년 경영계획 승인의 건	찬성
2 (정기)	2025.02.20	투자심의 결과 승인의 건	찬성
		연간 안전보건관리 계획 승인의 건	찬성
		제5기 재무제표 및 연결재무제표 등 승인의 건	찬성
		제5기 현금배당 및 배당기준일 결정의 건	찬성
		제5기 주주총회 개최 및 회의목적사항 승인의 건	찬성
3 (임시)	2025.02.28	신규 공장 취득 승인의 건	찬성
4 (정기)	2025.03.27	투자심의 결과 승인의 건	찬성
		등기임원 개별보수 및 비등기임원 보수한도 결정의 건	찬성
5 (정기)	2025.04.15	투자심의 결과 승인의 건	찬성
6 (정기)	2025.05.02	투자심의 결과 승인의 건	찬성
		하나은행 여신 약정의 건	찬성
		제6기 1분기 재무제표 및 연결재무제표 등 승인의 건	찬성
7 (정기)	2025.06.04	투자심의결과 승인의 건	찬성
		하나은행 여신 약정의 건	찬성
		해외 청산법인 잔여재산 분배금 수령을 위한 업무 대리인 선임의 건	찬성
8 (정기)	2025.08.12	연구개발 용역 계약 승인의 건	찬성
		이사회 규정 개정 승인의 건	찬성
		제6기 상반기 재무제표 및 연결재무제표 등 승인의 건	찬성
9 (정기)	2025.11.07	제6기 3분기 재무제표 및 연결재무제표 등 승인의 건	찬성
10 (정기)	2025.12.16	2026년 조직개편 승인의 건	찬성

나. 이사회내 위원회에서 사외이사 등의 활동내역

위원회명	구성원	활동내역		
		개최일자	의안내용	가결여부
-	-	-	-	-

2. 사외이사 등의 보수현황

(단위 : 백만원)

구분	인원수	주총승인금액	지급총액	1인당 평균 지급액	비고
사외이사	1명	2,500	36	36	-

(*) 상기 주총승인금액은 사내이사 3명을 포함한 이사 총 4명에 대한 보수한도 금액입니다.

II. 최대주주등과의 거래내역에 관한 사항

1. 단일 거래규모가 일정규모이상인 거래

(단위 : 억원)

거래종류	거래상대방 (회사와의 관계)	거래기간	거래금액	비율(%)
-	-	-	-	-

2. 해당 사업연도중에 특정인과 해당 거래를 포함한 거래총액이 일정 규모이상인 거래

(단위 : 억원)

거래상대방 (회사와의 관계)	거래종류	거래기간	거래금액	비율(%)
-	-	-	-	-

III. 경영참고사항

1. 사업의 개요

가. 업계의 현황

당사는 PCB를 주요제품으로 생산 및 판매하는 전자부품 전문회사입니다. PCB(Printed Circuit Board)는 우리말로 인쇄회로기판이라고 불립니다. 제품의 전자적 구동을 위하여 회로를 형성하여 반도체 및 수동소자 부품들을 전기적으로 연결해주는 부품으로, 전자제품의 혈관이나 신경망에 비유됩니다. 따라서 PCB는 모든 전자제품에서 없어서는 안 될 핵심 부품으로, 전자기기의 초기 개발단계부터 대량생산에 이르기까지 반도체, 전자기기 및 정보통신 제조업체의 주문에 따라 생산이 이루어지는 구조입니다.

(1) 산업의 특성

PCB 산업의 특징으로는 첫째, 장치산업으로 제조 설비의 수준 및 생산 규모가 기업의 경쟁력을 좌우합니다. 둘째, 고객의 주문생산 방식으로 영업활동이 이루어집니다. 따라서 제품 개발, 회로설계, 제품의 사양 등 모든 생산공정들이 고객의 니즈에 따라 결정됩니다. 셋째, 첨단 고부가가치 산업으로 향후 지속적으로 성장이 예상되는 AI서버 및 데이터센터는 물론, 엣지 디바이스, 로봇, 자율주행, 초고속통신 및 모바일 등 각종 IT산업에 PCB가 핵심부품으로 활용되고 있습니다.

(2) 산업의 성장성

4차 산업혁명과 더불어 첨단 고부가가치 시장인 AI서버 및 데이터센터, 엣지디바이스, 로봇, 자율주행, 초고속 네트워크 통신 등이 빠르게 성장하면서 반도체 디지털화의 흐름에 따라 고성능, 고집적 기술이 요구되고, 이와 더불어 제품의 부가가치가 높아지면서 PCB 산업은 지속적 발전이 전망됩니다.

(3) 경기변동의 특성

일반 소비재와 달리 PCB는 산업재와 첨단기술이 적용되는 제품의 수요로 시장이 구성되며, AI서버 및 데이터센터, 엣지디바이스, 로봇, 자율주행, 초고속통신 등의 산업과 밀접한 관련이 있어 기술적 변화는 상시적으로 있으나, 계절적 경기변동의 영향은 상대적으로 미미한 수준입니다.

(4) 경쟁요소

세계 PCB산업은 AI서버 및 데이터센터, 엣지디바이스, 로봇, 자율주행, 초고속통신 등을 중심으로 고부가 반도체용 제품을 생산하는 일본, 한국, 대만과 저렴한 생산원가를 바탕으로 제품을 생산하는 중국 및 동남아시아로 크게 양분할 수 있습니다.

그러나 최근에는 중국업체들도 선진기업의 진출 및 경쟁업체의 기술력 향상으로 PCB 제조 기술 격차가 좁혀져 한국 기업은 차별화된 첨단기술 개발과 품질확보, 생산성 향상을 피하지 않으면 경쟁력을 갖출 수 없는 구조를 갖고 있습니다.

(5) 자원조달상의 특성

PCB원재료인 CCL, PREPREG 등은 일부 특수사양 제품을 제외하고 해외(일본, 대만 등) 및 국내(두산전자, LG화학 등) 시장 등 다양한 공급망을 구성하여 자재공급에 대한 유동성 확보는 양호한 수준입니다. 다만, D/F, INK 등 일부 재료에 대해선 해외의존도가 다소 있으나, 최근 수년간 국산화가 상당부분 이루어 지면서 원부재료의 공급 다변화를 통해 유동성을 확보하고 있습니다.

나. 회사의 현황

(1) 영업개황 및 사업부문의 구분

(가) 영업개황

당사는 반도체, 통신기기 등 각 분야에 걸쳐서 첨단 PCB를 공급하고 있습니다. 현재 FCBGA, FCCSP, FCBOC 및 CSP, SiP 등의 비메모리/메모리 반도체용 패키지 기판과 AI서버, 네트워크 및 검사장비 등에 적용되는 MLB 및 HDI PCB를 주력으로 생산하고 있으며, 세계적인 반도체 제조사 및 IT업체에 공급하고 있습니다. 또한 4차 산업을 주도할 AI서버 및 데이터센터, 엣지디바이스, 로봇, 자율주행, 초고속통신 등의 기술에 요구되는 고속 대용량, 다기능화, 초박판화에 대응하는 선행기술을 확보하여 첨단 제품을 생산하고 있습니다.

비메모리 및 메모리용 첨단 반도체 패키지 기판에서 MLB에 이르는 다양한 기판을 생산하는 PCB전문 기업으로써 글로벌시장을 적극적으로 개척하고 있습니다.

(나) 공시대상 사업부문의 구분

(단위: 백만원)

사업부문	구 분	제 품 명	매 출 액	구 성 비 율
PCB사업부문	제 조 업	인쇄회로기판 등	1,065,295	100%

(2) 시장점유율

(단위: 백만원)

업체명	2024년	2023년	2022년	2021년
대 덕 전 자	892,136	909,651	1,308,957	993,659
인 터 플 렉 스	269,373	261,742	273,340	310,350
코리아 씨키트	720,690	634,387	804,573	647,067
이수 페타시스	718,729	579,045	497,213	363,499
심 텍	949,490	813,604	1,460,906	1,168,495

(*) 회사의 시장점유율을 정확히 파악하는데 무리가 있어 각 PCB 업체의 별도재무제표 기준 매출액을 표시하였습니다.

(3) 시장의 특성

(가) 주요 영업지역 : 한국, 중국, 미국, 동남아

(나) 수요자의 구성

당사가 생산하는 인쇄회로기판은 각종 전자제품에 소요되는 부품으로서 주문생산 방식을 통하여 각 산업분야별 제조업체에 공급되고 있습니다.

(다) 매출의 구성

- ① Domestic : 4%
- ② Local 수출 : 49%
- ③ Direct 수출 : 47%

(라) 주요 거래처

삼성전자(주), 에스케이하이닉스(주), 엠코테크놀로지코리아(주), (유)스태츠칩팩코리아 등이 있습니다.

(4) 신규사업 등의 내용 및 전망

당사는 보고서 제출일 현재 이사회나 주주총회에서 향후 추진하기로 결정된 신규 사업은 없습니다.

(5) 조직도

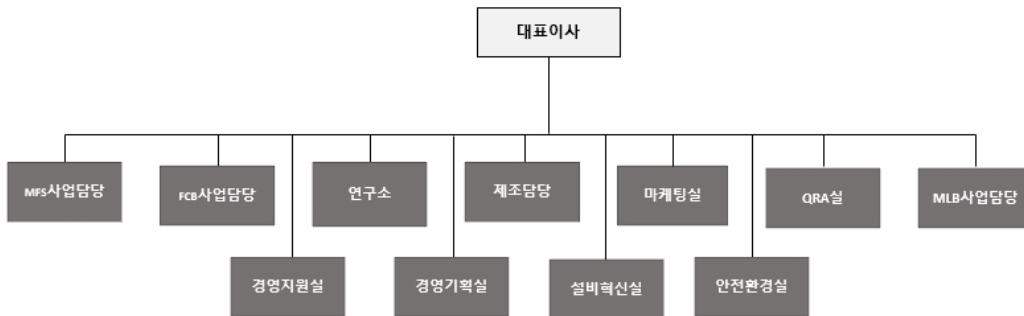

※ 조직도는 2025년 12월 31일 기준입니다.

2. 주주총회 목적사항별 기재사항

□ 재무제표의 승인

제1호 의안 : 제6기(2025.1.1~2025.12.31) 재무제표,
이익잉여금처분계산서(안) 및 연결재무제표 승인의 건

가. 해당 사업연도의 영업상황의 개요

- 상기 'III. 경영참고사항'의 1. 사업의 개요 참조

나. 해당 사업연도의 대차대조표(재무상태표) · 손익계산서(포괄손익계산서) · 이익잉여금처분계산서(안) 또는 결손금처리계산서(안)

※ 아래의 재무제표는 감사전 연결 · 별도 재무제표입니다.

향후 외부감사결과 및 주주총회 승인과정에서 변경될 수 있습니다.

외부감사인의 감사의견을 포함한 최종 재무제표는 3월 18일 전자공시시스템

(<https://dart.fss.or.kr>)에 공시예정인 당사의 감사보고서를 참고하시기 바랍니다.

1. 연결재무제표

연 결 재 무 상 태 표

제 6(당) 기 2025년 12월 31일 현재

제 5(전) 기 2024년 12월 31일 현재

대덕전자 주식회사와 그 종속기업

(단위: 원)

과목	제 6(당) 기말	제 5(전) 기말
자산		
I. 유동자산	588,417,854,745	465,866,345,845
현금및현금성자산	33,867,887,933	38,156,613,986
매출채권및기타채권	197,241,019,755	129,921,442,137
기타금융자산	197,484,939,176	185,979,563,653
재고자산	148,608,174,606	100,516,922,880
당기법인세자산	17,870,245	-
기타유동자산	11,197,963,030	11,291,803,189
II. 비유동자산	589,588,689,558	622,857,405,042
기타채권	-	238,658,200
당기손익-공정가치측정금융자산	6,123,887,803	6,960,042,832
기타금융자산	770,117,888	309,841,276
유형자산	535,693,929,412	567,670,328,976
무형자산	12,124,552,292	10,950,873,140
사용권자산	730,297,924	828,317,688
순확정급여자산	16,131,515,850	19,707,237,703
이연법인세자산	17,960,730,692	16,096,138,655
기타비유동자산	53,657,697	95,966,572
자산 총계	1,178,006,544,303	1,088,723,750,887
부채		
I. 유동부채	248,098,651,061	159,688,137,695
매입채무및기타채무	109,971,971,289	79,715,254,721
단기차입금	34,184,000,000	2,308,000,000
유동성장기차입금	6,836,349,000	6,836,173,000
기타금융부채	5,818,660	19,241,050
리스부채	146,117,335	185,815,796
총당부채	6,954,526,066	6,436,117,805
당기법인세부채	9,969,569,856	2,656,984,534
기타유동부채	80,030,298,855	61,530,550,789
II. 비유동부채	32,602,733,078	53,521,673,943
장기차입금	-	6,581,568,000

기타금융부채	72,366,588	65,696,193
리스부채	45,052,676	66,698,728
기타비유동부채	32,485,313,814	46,807,711,022
부채 총계	280,701,384,139	213,209,811,638
자본		
I. 지배기업 소유주지분	897,305,160,164	875,513,939,249
자본금	25,756,222,000	25,756,222,000
자본잉여금	545,104,850,719	545,104,850,719
기타자본	(15,371,708)	(15,371,708)
기타포괄손익누계액	1,476,397,309	3,073,519,751
적립금	248,990,000,000	276,920,000,000
이익잉여금	75,993,061,844	24,674,718,487
II. 비지배지분	-	-
자본 총계	897,305,160,164	875,513,939,249
부채 및 자본 총계	1,178,006,544,303	1,088,723,750,887

별첨 주석은 본 연결재무제표의 일부입니다.

연 결 포 괄 손 익 계 산 서

제 6(당) 기 2025년 01월 01일부터 2025년 12월 31일까지

제 5(전) 기 2024년 01월 01일부터 2024년 12월 31일까지

대덕전자 주식회사와 그 종속기업

(단위: 원)

과목	제 6(당) 기	제 5(전) 기
I. 매출액	1,065,294,559,811	892,135,903,752
II. 매출원가	957,004,616,968	830,588,902,919
III. 매출총이익	108,289,942,843	61,547,000,833
판매비와관리비	59,228,459,456	50,287,511,772
IV. 영업이익	49,061,483,387	11,259,489,061
기타수익	4,115,177,030	1,910,332,427
기타비용	(145,242,176)	(141,696,236)
금융수익	25,078,252,960	31,627,184,074
금융비용	(23,601,541,318)	(14,464,492,670)
투자손익	(1,081,947,449)	(24,008,883)
V. 법인세비용차감전순이익	53,426,182,434	30,166,807,773
VI. 법인세비용	5,820,854,744	6,404,080,651
VII. 당기순이익	47,605,327,690	23,762,727,122
VIII. 기타포괄손익	(5,198,651,580)	(1,120,657,575)
후속적으로 당기손익으로 재분류되는 항목:	(1,597,122,442)	2,321,205,914
해외사업환산손익	(1,597,122,442)	2,321,205,914
후속적으로 당기손익으로 재분류되지 않는 항목:	(3,601,529,138)	(3,441,863,489)
확정급여제도의 재측정요소	(3,601,529,138)	(3,441,863,489)
IX. 총포괄이익	42,406,676,110	22,642,069,547
X. 당기순이익의 귀속		
지배기업의 소유주지분	47,605,327,690	23,762,727,122
비지배지분	-	-
XI. 총포괄이익의 귀속		
지배기업 소유주지분	42,406,676,110	22,642,069,547
비지배지분	-	-
XII. 지배기업 소유주지분에 대한 주당이익		
보통주 기본 및 희석주당이익	924	461
우선주 기본 및 희석주당이익	929	466

별첨 주석은 본 연결재무제표의 일부입니다.

연 결 자 본 변 동 표

제 6(당) 기 2025년 01월 01일부터 2025년 12월 31일까지

제 5(전) 기 2024년 01월 01일부터 2024년 12월 31일까지

대덕전자 주식회사와 그 종속기업

(단위: 원)

과목	지배기업소유자본							비지배자본	자본 합계
	자본금	자본잉여금	기타자본	기타포괄손익 누계액	적립금	이익잉여금	합계		
2024.01.01 (전기초)	25,756,222,000	545,104,850,719	(15,371,708)	752,313,837	259,370,000,000	37,368,065,649	868,336,080,497	-	868,336,080,497
총포괄이익:									
당기순이익	-	-	-	-	-	23,762,727,122	23,762,727,122	-	23,762,727,122
확정급여제도의 재측정요소	-	-	-	-	-	(3,441,863,489)	(3,441,863,489)	-	(3,441,863,489)
해외사업환산이익	-	-	-	2,321,205,914	-	-	2,321,205,914	-	2,321,205,914
총포괄이익 합계	-	-	-	2,321,205,914	-	20,320,863,633	22,642,069,547	-	22,642,069,547
자본에 직접 인식된 주주와의 거래:									
현금배당	-	-	-	-	-	(15,464,210,795)	(15,464,210,795)	-	(15,464,210,795)
적립금의 적립	-	-	-	-	17,550,000,000	(17,550,000,000)	-	-	-
자본에 직접 인식된 주주와의 거래 합 계	-	-	-	-	17,550,000,000	(33,014,210,795)	(15,464,210,795)	-	(15,464,210,795)
2024.12.31 (전기말)	25,756,222,000	545,104,850,719	(15,371,708)	3,073,519,751	276,920,000,000	24,674,718,487	875,513,939,249	-	875,513,939,249
2025.01.01 (당기초)	25,756,222,000	545,104,850,719	(15,371,708)	3,073,519,751	276,920,000,000	24,674,718,487	875,513,939,249	-	875,513,939,249
총포괄이익:									
당기순이익	-	-	-	-	-	47,605,327,690	47,605,327,690	-	47,605,327,690
확정급여제도의 재측정요소	-	-	-	-	-	(3,601,529,138)	(3,601,529,138)	-	(3,601,529,138)
해외사업환산이익	-	-	-	(1,597,122,442)	-	-	(1,597,122,442)	-	(1,597,122,442)
총포괄이익 합계	-	-	-	(1,597,122,442)	-	44,003,798,552	42,406,676,110	-	42,406,676,110
자본에 직접 인식된 주주와의 거래:									
현금배당	-	-	-	-	-	(20,615,455,195)	(20,615,455,195)	-	(20,615,455,195)
적립금의 적립	-	-	-	-	2,070,000,000	(2,070,000,000)	-	-	-
적립금의 이입	-	-	-	-	(30,000,000,000)	30,000,000,000	-	-	-
자본에 직접 인식된 주주와의 거래 합 계	-	-	-	-	(27,930,000,000)	7,314,544,805	(20,615,455,195)	-	(20,615,455,195)
2025.12.31 (당기말)	25,756,222,000	545,104,850,719	(15,371,708)	1,476,397,309	248,990,000,000	75,993,061,844	897,305,160,164	-	897,305,160,164

별첨 주석은 본 연결재무제표의 일부입니다.

연결 현금흐름표

제 6(당) 기 2025년 01월 01일부터 2025년 12월 31일까지

제 5(전) 기 2024년 01월 01일부터 2024년 12월 31일까지

대덕전자 주식회사와 그 종속기업

(단위: 원)

과목	제 6(당) 기	제 5(전) 기
I. 영업활동현금흐름	71,551,720,318	97,822,445,823
1. 영업에서 창출된 현금흐름	64,267,259,653	98,327,946,579
가. 당기순이익	47,605,327,690	23,762,727,122
나. 조정	141,279,714,071	138,864,024,930
다. 영업활동으로 인한 자산·부채의 변동	(124,617,782,108)	(64,298,805,473)
2. 이자의 수취	7,304,131,246	6,822,141,700
3. 이자의 지급	(811,066,026)	(18,794,136)
4. 법인세의 환급(납부)	791,395,445	(7,308,848,320)
II. 투자활동현금흐름	(79,507,877,861)	(116,081,805,617)
1. 투자활동으로 인한 현금유입액	190,996,649,545	223,357,115,471
당기손익-공정가치측정금융자산의 처분	402,907,580	1,212,274,140
기타금융자산의 감소	190,034,664,432	220,139,808,040
유형자산의 처분	559,077,533	2,005,033,291
2. 투자활동으로 인한 현금유출액	(270,504,527,406)	(339,438,921,088)
당기손익-공정가치측정금융자산의 취득	(648,700,000)	(1,448,308,000)
기타금융자산의 증가	(202,716,744,318)	(275,688,052,236)
유형자산의 취득	(64,877,213,066)	(59,595,440,720)
무형자산의 취득	(2,261,870,022)	(2,707,120,132)
III. 재무활동현금흐름	4,158,125,788	(20,620,391,296)
1. 재무활동으로 인한 현금유입액	32,010,200,000	2,196,351,856
단기차입금의 차입	32,000,000,000	2,176,000,000
임대보증금의 증가	10,200,000	20,351,856
2. 재무활동으로 인한 현금유출액	(27,852,074,212)	(22,816,743,152)
유동성장기차입금의 상환	(7,000,000,000)	(7,000,000,000)
임대보증금의 감소	(14,790,000)	(17,000,000)
리스부채의 감소	(221,829,017)	(335,532,357)
배당금의 지급	(20,615,455,195)	(15,464,210,795)
IV. 현금및현금성자산의 순감소	(3,798,031,755)	(38,879,751,090)
V. 기초현금및현금성자산	38,156,613,986	76,565,618,165
VI. 현금및현금성자산의 환율변동효과	(490,694,298)	470,746,911
VII. 기말현금및현금성자산	33,867,887,933	38,156,613,986

별첨 주석은 본 연결재무제표의 일부입니다.

주석

제 6(당) 기 2025년 01월 01일부터 2025년 12월 31일까지
제 5(전) 기 2024년 01월 01일부터 2024년 12월 31일까지

대덕전자 주식회사와 그 종속기업

1. 일반적 사항

1-1 지배기업의 개요

대덕전자 주식회사(이하 "지배기업")는 2020년 5월 1일을 분할기일로 주식회사 대덕 (구, 대덕전자 주식회사)에서 인적분할의 방법으로 PCB(Printed Circuit Board)의 제조 및 판매 등의 사업을 목적으로 설립되었습니다. 지배기업은 경기도 안산시 단원구 강촌로 230에 본사를 두고 있으며 2020년 5월 21일 한국거래소 유가증권시장에 지배기업의 주식을 상장하였습니다. 당기말 현재 지배기업의 최대주주는 주식회사 대덕(보유주식수 15,546,152주, 보유지분을 31.46%)입니다.

1-2 종속기업의 현황

(1) 보고기간종료일 현재 지배기업의 종속기업 현황은 다음과 같습니다.

(단위: 원)

구분	자본금		지분율(%)		결산월	소재지	업종
	당기말	전기말	당기말	전기말			
Daeduck Vietnam Co., Ltd	33,015,341,854	33,015,341,854	100.00	100.00	12월	베트남	PCB 제조·판매
Daeduck Electronics (SHANGHAI) Co., Ltd.	178,470,000	178,470,000	100.00	100.00	12월	중국	영업 서비스
DD USA, INC.	119,340,000	119,340,000	100.00	100.00	12월	미국	영업 서비스

(2) 보고기간종료일 현재 종속기업의 요약재무상태표는 다음과 같습니다.

(단위: 원)

구분	당기말			전기말		
	자산	부채	자본	자산	부채	자본
Daeduck Vietnam Co., Ltd	38,746,464,085	9,702,374,078	29,044,090,007	34,415,157,618	4,685,189,615	29,729,968,003
Daeduck Electronics (SHANGHAI) Co., Ltd.	162,827,793	35,067,819	127,759,974	112,352,889	40,754,122	71,598,767
DD USA, INC.	66,288,162	54,075,799	12,212,363	45,923,903	2,929,122	42,994,781

(3) 당기와 전기 중 종속기업의 요약포괄손익계산서는 다음과 같습니다.

(단위: 원)

구분	당기			전기		
	매출액	당기순손익	총포괄손익	매출액	당기순손익	총포괄손익
Daeduck Vietnam Co., Ltd	41,702,152,150	913,068,545	(685,877,996)	5,856,367,876	627,896,454	2,932,674,155
Daeduck Electronics (SHANGHAI) Co., Ltd.	841,497,928	53,047,550	56,161,207	724,493,211	(56,371,922)	(46,613,405)
DD USA, INC.	2,870,608,848	(29,492,860)	(30,782,418)	1,991,410,800	(25,375,361)	(18,705,665)

2. 연결재무제표 작성기준 및 중요한 회계정책

2-1 연결재무제표 작성기준

지배기업과 지배기업의 종속기업(이하 "연결기업")의 연결재무제표는 '주식회사 등의외부감사에 관한 법률'에 따라 제정된 한국채택국제회계기준에 따라 작성되었습니다.

연결기업의 연결재무제표는 공정가치로 평가된 금융상품 등 아래 회계정책에서 별도로 언급하고 있는 사항을 제외하고는 역사적 원가를 기준으로 작성되었습니다.

2-2 연결기준

연결재무제표는 당기말 현재 연결기업의 재무제표로 구성되어 있습니다. 지배력은 피투자자에 대한 관여로 변동이익에 노출되거나 변동이익에 대한 권리가 있고 피투자자에 대하여 자신의 힘으로 그러한 이익에 영향을 미치는 능력이 있을 때 획득됩니다. 구체적으로 연결기업이 다음을 모두 갖는 경우에만 피투자자를 지배합니다.

- 피투자자에 대한 힘(즉 피투자자의 관련활동을 지시하는 현재의 능력을 갖게 하는 현존 권리)
- 피투자자에 대한 관여로 인한 변동이익에 대한 노출 또는 권리
- 투자자의 이익금액에 영향을 미치기 위하여 피투자자에 대하여 자신의 힘을 사용 하는 능력

피투자자의 의결권의 과반수 미만을 보유하고 있는 경우 연결기업은 피투자자에 대한 힘을 갖고 있는지를 평가할 때 다음을 포함한 모든 사실과 상황을 고려하고 있습니다.

- 투자자와 다른 의결권 보유자 간의 계약상 약정
- 그 밖의 계약상 약정에서 발생하는 권리
- 연결기업의 의결권 및 잠재적 의결권

연결기업은 지배력의 세 가지 요소 중 하나 이상에 변화가 있음을 나타내는 사실과 상황이 있는 경우 피투자자를 지배하는지 재평가합니다. 종속기업에 대한 연결은 연결기업이 종속기업에 대한 지배력을 획득하는 시점부터 지배력을 상실하기 전까지 이루어집니다. 기중 취득하거나 처분한 종속기업의 자산, 부채, 수익 및 비용은 연결기업이 지배력을 획득한 날부터 연결기업이 종속기업을 더 이상 지배하지 않게 된 날까지 연결포괄손익계산서에 포함하고 있습니다.

당기순손익과 기타포괄손익의 각 구성요소는 비지배지분이 부(-)의 잔액이 되더라도 지배기업의 소유주와 비지배지분에 귀속시키고 있습니다. 필요한 경우 종속기업의 회계정책을 연결기업과 일치시키기 위하여 종속기업의 재무제표를 수정하여 사용하고 있습니다. 연결기업 간의 거래로 인해 발생한 모든 연결기업의 자산, 부채, 자본, 수익, 비용 및 현금흐름은 전액 제거하고 있습니다.

지배력을 상실하지 않는 종속기업에 대한 지배기업의 소유지분 변동은 자본거래로 회계처리하고 있으며 만약 지배기업이 종속기업에 대한 지배력을 상실할 경우 다음과 같이 회계처리하고 있습니다.

- 영업권을 포함한 종속기업의 자산과 부채의 장부금액 제거
- 비지배지분의 장부금액 제거
- 자본에 계상된 누적환산차이의 제거
- 수령한 대가의 공정가치의 인식
- 보유하고 있는 투자지분의 공정가치 인식
- 상기 처리에 따른 차이를 손익으로 인식
- 종속기업과 관련하여 기타포괄손익으로 인식했던 지배기업의 지분을 연결기업이 해당 자산이나 부채를 직접 처분했을 경우와 동일하게 당기손익이나 이익잉여금으로 재분류

2-3 사업결합 및 영업권

사업결합은 취득법을 적용하여 회계처리하고 있습니다. 취득원가는 취득일의 공정가치로 측정된 이전대가와 피취득자에 대한 비지배지분의 금액의 합계로 측정하고 있습니다. 각 사업결합에 대해 취득자는 피취득자에 대한 비지배지분을 공정가치 또는 피취득자의 식별가능한 순자산 중의 비지배지분의 비례적 지분으로 측정하고 있으며 취득관련원가는 발생시 비용으로 처리하고 있습니다.

연결기업은 취득한 활동과 자산의 집합이 산출물을 창출하는 능력에 유의적으로 기여하는 투입물과 실질적인 과정을 포함할 때 사업을 취득하였다고 결정합니다. i) 취득한 과정 (또는 과정들의 집합)이 산출물을 계속 창출할 수 있는 능력에 매우 중요하며, 취득한 투입물에는 해당 과정(또는 과정들의 집합)을 수행하는 데 필요한 기술, 지식 또는 경험을 갖춘 조직화된 노동력이 포함되거나, ii) 취득한 과정이 산출물을 계속 창출할 능력에 유의적으로 기여하고 소유하거나 회소한 것으로 간주되거나 대체하려면, 유의적인 원가나 노력이 들거나 산출물을 계속 창출하는 능력이 지체되는 경우 실질적인 것으로 간주됩니다.

연결기업은 취득일에 식별가능한 취득 자산과 인수 부채를 취득일에 존재하는 계약조건, 경제상황, 취득자의 영업정책이나 회계정책 그리고 그 밖의 관련조건에 기초하여 분류하거나 지정하고 있습니다. 이러한 분류는 피취득자의 주계약에서 내재파생상품을 분리하는 것을 포함합니다.

취득자가 피취득자에게 조건부대가를 이전한 경우 동 대가는 취득일의 공정가치로 측정하여 이전대가에 포함하고 있으며, 자산이나 부채로 분류된 조건부대가의 후속적인 공정가치변동은 기업회계기준서 제1109호에 따라 당기손익이나 기타포괄손익으로 인식하고 있습니다. 또한, 자본으로 분류된 조건부대가는 재측정하지 않고 정산시 자본에서 회계처리하고 있습니다. 조건부대가가 기업회계기준서 제1109호의 적용범위에 해당되지 않는 경우 적절한 기업회계기준서에 따라 측정하고 있습니다.

영업권은 이전대가와 비지배지분 금액 및 이전에 보유하고 있던 지분의 합계액이 식별가능한 취득 자산과 인수 부채의 순액을 초과하는 금액으로 측정하고 있습니다. 취득한 순자산의 공정가치가 이전대가 등의 합계액을 초과하는 경우 연결기업은 모든 취득 자산과 인수 부채를 정확하게 식별하였는지에 대해 재검토하고 취득일에 인식한 금액을 측정하는 데 사용한 절차를 재검토하고 있습니다. 만약 이러한 재검토 후에도 여전히 이전대가 등의 합계액이 취득한 순자산의 공정가치보다 낮다면 그 차익을 당기손익으로 인식하고 있습니다.

최초 인식 후 영업권은 취득원가에서 손상차손누계액을 차감한 가액으로 계상하고 있습니다. 손상검사 목적상 사업결합으로 취득한 영업권은 사업결합으로 인한 시너지효과의 혜택을 받게 될 것으로 기대되는 각 현금창출단위나 현금창출단위집단에 취득일로부터 배분되며, 이는 배분대상 현금창출단위나 현금창출단위집단에 피취득자의 다른 자산이나 부채가 할당되어 있는지와 관계없이 이루어집니다.

영업권이 배분된 현금창출단위 내의 영업을 처분하는 경우, 처분되는 영업과 관련된 영업권은 처분손익을 결정할 때 그 영업의 장부금액에 포함하며, 현금창출단위 내에 존속하는 부분과 처분되는 부분의 상대적인 가치를 기준으로 측정하고 있습니다.

2-4 유동성·비유동성 분류

연결기업은 자산과 부채를 유동·비유동으로 연결재무상태표에 구분하여 표시하고 있습니다.

자산은 다음의 경우에 유동자산으로 분류하고 있습니다.

i) 정상영업주기내에 실현될 것으로 예상되거나, 정상영업주기내에 판매하거나 소비할 의도가 있다. ii) 주로 단기매매 목적으로 보유하고 있다. iii) 보고기간 후 12개월 이내에 실현될 것으로 예상한다. iv) 현금이나 현금성자산으로서, 교환이나 부채 상환 목적으로의 사용에 대한 제한기간이 보고기간 후 12개월 이상이 아니다.

그 밖의 모든 자산은 비유동자산으로 분류하고 있습니다.

부채는 다음의 경우에 유동부채로 분류하고 있습니다.

i) 정상영업주기 내에 결제될 것으로 예상하고 있다. ii) 주로 단기매매 목적으로 보유하고 있다. iii) 보고기간 후 12개월 이내에 결제하기로 되어 있다. iv) 보고기간 후 12개월 이상 부채의 결제를 연기할 수 있는 무조건의 권리를 가지고 있지 않다.

그 밖의 모든 부채는 비유동부채로 분류하고 있습니다.

이연법인세자산(부채)은 비유동자산(부채)으로 분류하고 있습니다.

2-5 공정가치 측정

연결기업은 금융자산을 보고기간말 현재의 공정가치로 평가하고 있습니다. 공정가치로 측정되거나 공정가치가 공시되는 금융상품에 대한 공시는 다음의 주석에 설명되어 있습니다.

- 평가기법, 유의적인 추정치 및 가정 - 주석 2-23, 34-3
- 공정가치측정 서열체계의 양적 공시 - 주석 34-3
- 금융상품(상각후원가로 계상하는 상품 포함) - 주석 4, 34-1

공정가치는 측정일에 시장참여자 사이의 정상거래에서 자산을 매도하면서 수취하거나 부채를 이전하면서 지급하게 될 가격입니다. 공정가치측정은 자산을 매도하거나 부채를 이전하는 거래가 다음 중 어느 하나의 시장에서 이루어지는 것으로 가정하고 있습니다.

- 자산이나 부채의 주된 시장
- 자산이나 부채의 주된 시장이 없는 경우에만 가장 유리한 시장

자산이나 부채의 공정가치는 시장참여자가 경제적으로 최선의 행동을 한다는 가정하에 시장참여자가 자산이나 부채의 가격을 결정할 때 사용하는 가정에 근거하여 측정하고 있습니다.

비금융자산의 공정가치를 측정하는 경우에는 시장참여자가 경제적 효익을 창출하기 위하여 그 자산을 최고 최선으로 사용하거나 혹은 최고 최선으로 사용할 다른 시장참여자에게 그 자산을 매도하는 시장참여자의 능력을 고려하고 있습니다.

연결기업은 상황에 적합하며 관련된 관측가능한 투입변수의 사용을 최대화하고 관측가능하지 않은 투입변수의 사용을 최소화하면서 공정가치를 측정하는 데 충분한 자료가 이용할 수 있는 가치평가기법을 사용하고 있습니다.

연결재무제표에서 공정가치로 측정되거나 공시되는 모든 자산과 부채는 공정가치 측정에 유의적인 투입변수에 근거하여 다음과 같은 공정가치 서열체계로 구분됩니다.

- 수준 1 - 동일한 자산이나 부채에 대한 접근가능한 활성시장의 (조정되지 않은) 공시가격
- 수준 2 - 공정가치측정에 유의적인 가장 낮은 수준의 투입변수가 직접적으로 또는 간접적으로 관측가능한 투입변수를 이용한 공정가치
- 수준 3 - 공정가치측정에 유의적인 가장 낮은 수준의 투입변수가 관측가능하지 않은 투입변수를 이용한 공정가치

연결재무제표에 반복적으로 공정가치로 측정되는 자산과 부채에 대하여 연결기업은 매 보고기간 말 공정가치측정에 유의적인 가장 낮은 수준의 투입변수에 기초한 분류에 대한 재평가를 통해 서열체계의 수준 간의 이동이 있는지 판단합니다.

공정가치 공시 목적상 연결기업은 성격과 특성 및 위험에 근거하여 자산과 부채의 분류를 결정하고 공정가치 서열체계의 수준을 결정하고 있습니다.

2-6 외화환산

연결기업은 연결재무제표를 지배기업의 기능통화인 원화로 표시하고 있습니다. 다만 연결기업내 개별기업은 각각의 기능통화를 결정하고 이를 통해 재무제표 항목을 측정하고 있습니다.

(1) 거래와 잔액

연결기업의 개별기업들의 재무제표 작성에 있어서 기능통화 외의 통화로 이루어진 거래는 거래일의 환율을 적용하여 기록하고 있습니다.

화폐성 외화자산 및 부채는 보고기간말 현재의 기능통화 환율로 환산하고 있습니다. 이에 따라 발생하는 환산차이는 당기손익에 반영하고 있습니다. 다만, 해외사업장 순투자위험회피를 위한 항목에서 발생하는 환산차이는 해당 순투자의 처분시점까지 자본에 직접 반영하고 처분시점에 당기손익에 반영하고 있습니다. 관련 법인세효과 역시 동일하게 자본항목으로 처리하고 있습니다.

한편, 역사적원가로 측정하는 외화표시 비화폐성항목은 최초 거래발생일의 환율을, 공정가치로 측정하는 외화표시 비화폐성항목은 공정가치측정일의 환율을 적용하여 인식하고 있습니다.

관련 자산, 비용, 수익(또는 그 일부)의 최초 인식에 적용할 환율을 결정하기 위한 거래일은 연결기업이 대가를 선지급하거나 선수취하여 비화폐성자산이나 비화폐성부채를 최초로 인식한 날입니다. 선지급이나 선수취가 여러 차례에 걸쳐 이루어지는 경우, 연결기업은 대가의 선지급이나 선수취로 인한 거래일을 각각 결정합니다.

연결기업의 해외사업장에 대한 순투자의 일부인 화폐성항목에서 생기는 외환차이를 기타포괄손익으로 인식하고 순투자의 처분시점에 자본에서 당기손익으로 재분류합니다.

(2) 해외사업장의 환산

해외사업장의 자산·부채는 보고기간말 현재 환율을, 손익계산서 항목은 당해연도 평균환율을 적용하여 원화로 환산하며, 이러한 환산에서 발생하는 외환차이는 자본의 별도 항목으로 인식하고 있습니다. 한편, 이러한 자본에 인식된 외환차이의 누계액은 해외사업장의 처분시점에 당기손익에 반영하고 있습니다. 해외사업장의 취득으로 발생하는 영업권과 자산·부채의 장부금액에 대한 공정가치조정액은 해외사업장의 자산·부채로 보아 보고기간말의 환율로 환산하고 있습니다.

2-7 현금및현금성자산

연결채무상태표상의 현금및현금성자산은 보통예금과 소액현금 및 취득당시 만기가 3개월 이내인 단기성 예금으로 구성되어 있습니다. 연결현금흐름표상의 현금및현금성자산은 이러한 현금및현금성자산을 의미합니다.

2-8 금융상품 : 최초인식과 후속 측정

금융상품은 거래당사자 일방에게 금융자산을 발생시키고 동시에 다른 거래상대방에게 금융부채나 지분상품을 발생시키는 모든 계약입니다.

(1) 금융자산

1) 최초인식 및 측정

금융자산은 최초인식시점에 후속적으로 상각후원가로 측정되는 금융자산, 기타포괄손익-공정가치 측정 금융자산, 그리고 당기손익-공정가치 측정 금융자산으로 분류됩니다.

최초 인식 시점에 금융자산의 분류는 금융자산의 계약상 현금흐름 특성과 금융자산을 관리하기 위한 연결기업의 사업모형에 따라 달라집니다. 유의적인 금융요소가 포함되지 않거나 실무적 간편법을 적용하는 매출채권을 제외하고는, 연결기업은 금융자산을 최초에 공정가치로 측정하며, 당기손익-공정가치로 측정하는 금융자산의 경우가 아니라면 거래원가를 가감합니다. 유의적인 금융요소가 포함되지 않거나 실무적 간편법을 적용하지 않은 매출채권은 기업회계기준서 제1115호에 따라 결정된 거래원가로 측정합니다.

금융자산을 상각후원가 또는 기타포괄손익-공정가치로 측정하기 위해서는 현금흐름이 원리금만으로 구성(SPPI)되어야 합니다. 이 평가는 SPPI 테스트라고 하며, 개별 상품 수준에서 수행됩니다.

금융자산의 관리를 위한 연결기업의 사업모형은 현금흐름을 발생시키기 위해 금융자산을 관리하는 방법과 관련됩니다. 사업모형은 현금흐름의 원천이 금융자산의 계약상 현금흐름의 수취인지, 매도인지 또는 둘 다 인지를 결정합니다.

시장의 합의나 규제에 의해 설정된 기간 프레임 내에서 금융자산을 이전하는 것이 요구되는 금융자산의 매입 또는 매도(정형화된 거래)는 거래일에 인식됩니다. 즉, 연결기업이 금융자산을 매입하거나 매도하기로 약정한 날을 의미합니다.

2) 후속 측정

후속 측정을 위해 금융자산은 아래 네 가지의 범주로 분류됩니다.

- 상각후원가 측정 금융자산 (채무상품)
- 누적 손익을 당기손익으로 재순환하는 기타포괄손익-공정가치 측정 금융자산 (채무상품)
- 제거시 누적 손익을 당기손익으로 재순환하지 않는 기타포괄손익-공정가치 측정 금융자산 (지분상품)
- 당기손익-공정가치 측정 금융자산

- 상각후원가 측정 금융자산 (채무상품)

이 범주는 연결기업과 가장 관련이 높습니다. 연결기업은 아래 조건을 모두 만족하는 경우에 금융자산을 상각후원가로 측정합니다.

i) 계약상 현금흐름을 수취하기 위해 보유하는 것이 목적인 사업모형 하에서 금융자산을 보유하고, ii) 금융자산의 계약 조건에 따라 특정일에 원금과 원금잔액에 대한 이자 지급만으로 구성되어 있는 현금흐름이 발생합니다.

상각후원가 측정 금융자산은 후속적으로 유효이자율(EIR)법을 사용하여 측정되며, 손상을 인식합니다. 자산의 제거, 변경 또는 손상에서 발생하는 이익과 손실은 당기손익으로 인식됩니다.

- 기타포괄손익-공정가치 측정 금융자산 (채무상품)

연결기업은 아래의 조건을 모두 충족하는 채무상품을 기타포괄손익-공정가치 금융자산으로 측정합니다.

i) 계약상 현금흐름의 수취와 금융자산의 매도 둘 다를 통해 목적을 이루는 사업모형 하에서 금융자산을 보유하고, ii) 금융자산의 계약 조건에 따라 특정일에 원리금 지급만으로 구성되어 있는 현금흐름이 발생합니다.

기타포괄손익-공정가치 측정 채무상품에서, 이자수익, 외화환산손익, 그리고 손상 또는 환입은 상각후원가 측정 금융자산과 동일한 방법으로 계산되어 당기손익으로 인식됩니다. 나머지 공정가치 변동부분은 기타포괄손익으로 인식됩니다. 금융자산의 제거 시, 기타포괄손익으로 인식한 공정가치 누적 변동분은 당기손익으로 재순환됩니다.

- 기타포괄손익-공정가치 측정 금융자산 (지분상품)

최초 인식 시점에, 연결기업은 기업회계기준서 제1032호 '금융상품 표시'에서의 지분의 정의를 충족하고 투자 목적으로 보유하고 있지 않은 지분상품을 기타포괄손익-공정가치로 측정하도록 하는 최소 불가능한 선택을 할 수 있습니다.

이러한 금융자산에서 발생하는 손익은 당기손익으로 재순환되지 않습니다. 배당은 연결기업이 금융자산의 원가 중 일부를 회수하여 이익을 얻는 경우를 제외하고는, 받을 권리가 확정되었을 때 연결포괄손익계산서에 기타수익으로 인식되며, 기타포괄손익으로 처리됩니다. 기타포괄손익-공정가치 측정 지분상품은 손상을 인식하지 않습니다.

연결기업은 비상장지분상품에 대해서도 최소불가능한 선택을 할 수 있습니다.

- 당기손익-공정가치 측정 금융자산

당기손익-공정가치 측정 금융자산은 단기매매항목, 최초 인식 시에 당기손익-공정가치로 측정하도록 지정된 금융자산 또는 공정가치로 측정하도록 요구되는 금융자산을 포함합니다. 단기간 내에 매도하거나 재구매할 목적으로 취득한 금융자산은 단기매매항목으로 분류됩니다. 분리된 내재파생상품을 포함한 파생상품은 효과적인 위험회피수단으로 지정되지 않았다면 단기매매항목으로 분류됩니다. 현금흐름이 원리금 지급만으로 구성되지 않은 금융자산은 사업모형에 관계없이 당기손익-공정가치 측정 금융자산으로 분류 및 측정됩니다. 상기 문단에서 서술된 것과 같이 채무상품이 상각후원가 또는 기타포괄손익-공정가치 측정 금융자산으로 분류됨에도 불구하고 회계 불일치를 제거하거나 유의적으로 감소시킬 수 있다면 채무상품을 당기손익-공정가치로 측정하도록 지정할 수 있습니다.

당기손익-공정가치 측정 금융자산은 연결재무상태표에 공정가치로 표시되며, 공정가치의 변동은 연결포괄손익계산서에서 당기손익으로 인식됩니다.

이 범주는 파생상품과 공정가치의 변동을 기타포괄손익으로 처리하는 취소불가능한 선택을 하지 않은 상장 지분 상품을 포함합니다. 상장 지분 상품에 대한 배당은 권리가 확정된 시점에 당기손익으로 인식합니다.

복합계약에 내재된 파생상품은 경제적인 특성과 위험이 주계약에 밀접하게 관련되지 않고, 내재파생상품과 동일한 조건인 별도의 상품이 파생상품의 정의를 충족하며, 복합계약이 당기손익-공정가치로 측정되지 않는다면 주계약으로부터 분리하여 별도의 파생상품으로 회계 처리합니다. 내재파생상품은 공정가치로 측정하고 공정가치의 변동을 당기손익으로 인식합니다. 현금흐름을 유의적으로 변경시키는 계약 조건의 변경이 있거나 당기손익-공정가치 측정 범주에 해당하지 않게 되는 경우에만 재평가가 발생합니다.

주계약이 금융자산인 복합계약에서 내재파생상품은 분리하여 회계처리하지 않습니다. 주계약인 금융자산과 내재파생상품은 상품 전체를 당기손익-공정가치 측정 금융자산으로 분류합니다.

3) 제거

금융자산 (또는, 금융자산의 일부 또는 비슷한 금융자산의 집합의 일부)는 다음과 같은 상황에서 우선적으로 제거됩니다.

- 금융자산의 현금흐름을 수취할 권리가 소멸되거나
- 연결기업이 금융자산의 현금흐름을 수취할 권리를 양도하거나 양도(pass-through)계약에 따라 수취한 현금흐름 전체를 중요한 지체 없이 제3자에게 지급할 의무가 있다. 이 경우에 연결기업은 금융자산의 보유에 따른 위험과 보상의 대부분을 이전하거나 금융자산의 보유에 따른 위험과 보상의 대부분을 이전하지도 보유하지도 않으나 자산에 대한 통제를 이전

연결기업이 금융자산의 현금흐름을 수취할 권리를 이전하거나 양도(pass-through) 계약을 체결할 때, 자산을 소유함에 따른 위험과 보상을 유지하는지를 평가합니다. 연결기업이 금융자산의 위험과 보상의 대부분을 보유하지도 이전하지도 않았다면, 해당 금융자산에 지속적으로 관여하는 정도까지 그 금융자산을 계속 인식합니다. 이 경우에, 연결기업은 관련된 부채를 인식합니다. 양도된 자산과 관련된 부채는 연결기업이 보유한 권리와 의무를 반영하여 측정합니다.

보증을 제공하는 형태인 지속적 관여는, 양도된 자산의 장부금액과 수취한 대가 중 상환을 요구받을 수 있는 최대 금액 중 낮은 금액으로 측정됩니다.

4) 금융자산의 손상

금융자산의 손상에 대한 추가적인 공시는 주석 2-23(유의적인 가정에 대한 공시), 주석 6(매출채권및기타채권)에서 제공하고 있습니다.

연결기업은 당기손익-공정가치 항목을 제외한 모든 채무상품에 대하여 기대신용손실(ECL)에 대한 충당금을 인식합니다. 기대신용손실은 계약상 수취하기로 한 현금흐름과 연결기업이 수취할 것으로 예상하는 모든 현금흐름의 차이를 최초의 유효이자율로 할인하여 측정합니다. 예상되는 현금흐름은 보유한 담보를 처분하거나 계약의 필수 조건인 그 밖의 신용보강으로부터 발생하는 현금흐름을 포함합니다.

기대신용손실은 두 개의 stage로 인식합니다. 최초 인식 이후 신용위험의 유의적인 증가가 없는 신용 익스포저에 대하여, 기대신용손실은 향후 12개월 내에 발생할 가능성이 있는 채무불이행 사건으로부터 발생하는 신용손실(12개월 기대신용손실)을 반영합니다. 최초 인식 이후 신용위험의 유의적인 증가가 있는 신용 익스포저에 대하여, 손실충당금은 채무불이행 사건이 발생하는 시기와 무관하게 익스포저의 남은 존속기간에 대한 기대신용손실(전체기간 기대신용손실)을 측정하도록 요구됩니다.

매출채권과 계약자산에 대하여, 연결기업은 기대신용손실 계산에 간편법을 적용할 수 있습니다. 따라서, 연결기업은 신용위험의 변동을 추적하지 않는 대신에, 각 결산일에 전체기간 기대신용손실에 해당하는 금액으로 손실충당금을 인식합니다. 연결기업은 특정 채무자에 대한 미래전망정보와 경제적 환경을 반영하여 조정된 과거 신용손실 경험에 근거하여 충당금 설정률표를 설정합니다.

기타포괄손익-공정가치 측정 채무상품에 대하여, 연결기업은 낮은 신용위험 간편법을 적용합니다. 매 결산일에, 연결기업은 과도한 원가나 노력 없이 이용할 수 있는 합리적이고 뒷받침될 수 있는 모든 정보를 사용하여 채무상품이 낮은 신용위험을 가지고 있다고 고려되는지를 평가합니다.

연결기업은 계약상 지급이 90일을 초과하여 연체되는 경우에 채무불이행이 발생한 것으로 봅니다. 그러나 특정 상황에서, 연결기업은 내부 또는 외부 정보가 연결기업에 의한 모든 신용보강을 고려하기 전에는 연결기업의 계약상의 원금 전체를 수취하지 못할 것을 나타내는 경우에 금융자산에 채무불이행 사건이 발생했다고 볼 수 있습니다. 금융자산은 계약상 현금흐름을 회수하는 데에 합리적인 기대가 없을 때 제거됩니다.

(2) 금융부채

1) 최초인식 및 측정

금융부채는 최초 인식 시점에 당기손익-공정가치 측정 금융부채, 대출과 차입, 미지급금 또는 효과적인 위험회피 수단으로 지정된 파생상품으로 적절하게 분류됩니다.

모든 금융부채는 최초에 공정가치로 인식되고, 차입금 및 미지급금의 경우에는 직접 관련된 거래원가를 차감합니다. 연결기업의 금융부채는 매입부채와 기타채무 및 차입금을 포함합니다.

연결기업은 공급자금융약정으로 생긴 금융부채가 매입채무의 속성 및 기능과 유사한경우 이를 연결채무상태표에서 매입채무및기타채무로 분류합니다. 만약 연결기업의 공급자금융약정이 정상 영업 주기내에 사용되는 운전 자본의 일부이고, 제공되는 담보 수준이 매입채무와 유사하며, 공급자금융약정으로 생긴 부채의 조건이 공급자금융약정에 해당하지 않는 매입채무의 조건과 실질적으로 다르지 않는 경우가 이에 해당합니다. 공급자금융약정으로 생긴 부채가 연결채무상태표에서 매입채무및기타채무로 분류되는 경우 이와 관련된 현금흐름은 현금흐름표의 영업활동에 포함됩니다.

2) 후속측정

금융부채의 후속측정은 금융부채의 분류에 따라 상이합니다.

- 당기손익-공정가치 측정 금융부채

당기손익-공정가치 측정 금융부채는 단기매매금융부채와 최초 인식 시점에 당기손익-공정가치로 측정하도록 지정된 금융부채를 포함합니다.

금융부채가 단기간 내에 재매입되는 경우에는 단기매매항목으로 분류됩니다. 이 범주는 또한 기업회계기준서 제1109호에서 정의된 위험회피관계에 있는 위험회피수단으로 지정되지 않은 파생상품을 포함합니다. 또한 분리된 내재파생상품은 위험회피에 효과적인 수단으로 지정되지 않았다면 단기매매항목으로 분류됩니다.

단기매매항목인 금융부채에서 발생하는 손익은 당기손익으로 인식됩니다.

당기손익-공정가치 항목으로 지정된 금융부채는 기업회계기준서 제1109호의 기준을 충족하는 경우에 최초 인식 시점에만 지정됩니다.

- 대여금 및 차입금

이 범주는 연결기업과 관련이 높습니다. 최초 인식 이후에, 이자부 대여금과 차입금은 후속적으로 유효이자율법을 사용하여 상각후원가로 측정됩니다. 부채가 제거되거나 유효이자율 상각 절차에 따라 발생하는 손익은 당기손익으로 인식됩니다.

상각후원가는 유효이자율의 필수적인 부분인 수수료나 원가에 대한 할인이나 할증액을 고려하여 계산됩니다. 이 범주는 일반적으로 이자부 대여나 차입에 적용합니다.

3) 제거

금융부채는 지급 의무의 이행, 취소, 또는 만료된 경우에 제거됩니다. 기존 금융부채가 대여자는 동일하지만 조건이 실질적으로 다른 금융부채에 의해 교환되거나, 기존 부채의 조건이 실질적으로 변경된 경우에, 이러한 교환이나 변경은 최초의 부채를 제거하고 새로운 부채를 인식하게 합니다. 각 장부금액의 차이는 당기손익으로 인식합니다.

4) 상계

인식한 자산과 부채에 대해 법적으로 집행가능한 상계권리를 현재 보유하고 있고 순액으로 결제하거나, 자산을 회수하는 동시에 부채를 결제할 의도를 가지고 있는 경우에는 금융자산과 금융부채를 상계하고 연결재무상태표에 순액으로 표시하고 있습니다.

2-9 재고자산

연결기업은 재고자산을 취득원가와 순실현가능가치 중 낮은 금액으로 평가하고 있습니다. 한편 재고자산별 취득원가는 매입원가, 전환원가 및 재고자산을 현재의 장소에 현재의 상태로 이르게 하는 데 발생한 기타원가를 포함하고 있습니다. 재고자산의 단위원가는 가중평균법(미착품은 개별법)에 의한 취득원가로 평가하고 있으며, 연중 계속기록법에 의하여 수량을 계산하고 매보고기간종료일에 실지재고조사를 실시하여 그 기록을 조정하고 있습니다.

2-10 유형자산

연결기업은 건설중인자산은 취득원가에서 손상차손누계액을 차감한 잔액으로, 유형자산은 취득원가에서 감가상각누계액과 손상차손누계액을 차감한 잔액으로 표시하고 있으며, 이러한 원가에는 발생 시점에 자산의 인식요건을 충족한 대체원가를 포함하고 있습니다. 즉, 종합검사원가와 같이 자산의 인식요건을 충족하는 경우에는 유형자산의 장부금액에 포함되어 있으며, 모든 수선 및 유지비용은 발생시점에 당기손익에 반영하고 있습니다.

연결기업은 유형자산 중 토지에 대해서는 감가상각을 하지 않으며, 이를 제외한 유형자산에 대하여 아래의 내용연수에 따라 정액법으로 감가상각하고 있습니다.

구분	추정내용연수
건물	10 ~ 30년
건축물	5 ~ 30년
기계장치	4 ~ 10년
차량운반구	4 ~ 10년
공기구비품	4 ~ 10년

유형자산은 처분하거나 사용 또는 처분을 통하여 미래경제적 효익이 기대되지 않을 경우 제거하고 있으며 이로 인하여 발생하는 순처분가액과 장부금액의 차이는 제거시점의 당기손익에 반영하고 있습니다.

유형자산의 잔존가치, 내용연수 및 감가상각방법은 적어도 매 회계연도말에 재검토하고, 변경시 변경효과는 전진적으로 인식합니다.

연결기업은 물리적 위험과 전환위험을 포함한 기후 관련 위험을 고려합니다. 구체적으로, 연결기업은 기후 관련 법률 및 규제가 회사의 화석연료 기반 기계 및 장비의 사용을 금지 또는 제한하거나 회사의 건물과 설비에 추가적인 에너지 효율성 요구 사항을 부과하는 등의 방식으로 내용연수나 잔존가치에 영향을 미칠 수 있는지 여부를 결정합니다.

2-11 차입원가

의도된 용도로 사용하거나 판매가능한 상태에 이르게 하는데 상당한 기간을 필요로 하는 자산의 취득, 건설 또는 생산과 직접 관련된 차입원가는 당해 자산 원가의 일부로 자본화하고 있으며, 기타 차입원가는 발생시 비용으로 계상하고 있습니다.

2-12 무형자산

연결기업은 개별적으로 취득한 무형자산은 취득원가로 계상하고 사업결합으로 취득하는 무형자산은 매수시점의 공정가치로 계상하며 최초취득 이후 상각누계액과 손상차손누계액을 직접 차감하여 표시하고 있습니다. 한편, 내부적으로 창출된 무형자산은 발생시점에 비용항목으로 하여 당기손익에 반영하고 있습니다.

무형자산은 유한한 내용연수를 가진 무형자산과 비한정 내용연수를 가진 무형자산으로 구분되는 바, 유한한 내용연수를 가진 무형자산은 해당 내용연수에 걸쳐 상각하고손상징후가 파악되는 경우 손상여부를 검토하고 있습니다. 또한, 내용연수와 상각방법은 매 보고기간종료일에 그 적정성을 검토하고 있으며, 예상 사용기간의 변경이나 경제적효익의 소비형태 변화 등으로 인하여 변경이 필요한 경우에는 추정의 변경으로 회계처리하고 있습니다. 무형자산 상각비는 해당 무형자산의 기능과 일관된 비용항목으로 하여 당기손익에 반영하고 있습니다.

한편, 비한정 내용연수를 가진 무형자산은 상각하지 아니하되, 매년 개별적으로 또는현금창출단위에 포함하여 손상검사를 수행하고 있습니다. 또한, 매년 해당 무형자산에 대하여 비한정 내용연수를 적용하는 것이 적절한지를 검토하고 적절하지 않은 경우 전진적인 방법으로 유한한 내용연수로 변경하고 있습니다.

연결기업은 무형자산 제거시 순매각금액과 장부금액의 차이로 인한 손익은 제거시점의 당기 손익에 반영하고 있습니다.

연결기업의 무형자산 관련 회계정책을 요약하면 다음과 같습니다.

구분	상각방법	추정내용연수
회원권	상각대상 아님	비한정
소프트웨어	미래경제적효익이 발생할 것으로 예상되는 기간동안 정액법으로 상각	4년

2-13 리스

연결기업은 계약의 약정시점에 계약이 리스인지 또는 리스를 포함하는지 판단합니다. 계약에서 대가와 교환하여, 식별되는 자산의 사용 통제권을 일정기간 이전하게 한다면 그 계약은 리스이거나 리스를 포함합니다.

(1) 리스이용자

연결기업은 리스개시일(즉, 기초자산이 사용가능한 시점)에 사용권자산을 인식합니다. 사용권자산은 원가로 측정하고, 후속 측정 시 원가모형을 적용하였습니다. 원가모형을 적용하기 위하여 감가상각누계액과 손상차손누계액을 차감하고, 리스부채의 재측정에 따른 조정을 반영합니다. 사용권자산의 원가는 인식된 리스부채 금액, 최초직접원가, 그리고 받은 리스 인센티브를 차감한 리스개시일이나 그 전에 지급한 리스료를 포함합니다. 사용권자산은 리스기간에 걸쳐 정액기준으로 감가상각됩니다.

리스기간 종료시점에 연결기업에 기초자산의 소유권이 이전되는 경우나 사용권자산의 원가에 연결기업이 매수선택권을 행사할 것임이 반영되는 경우, 감가상각은 자산의 기초자산의 추정된 내용연수를 사용하여 계산됩니다. 한편, 사용권자산도 손상의 대상이 됩니다.

연결기업은 리스개시일에 리스기간에 걸쳐 지급될 리스료의 현재가치로 리스부채를 측정합니다. 리스료는 고정리스료(실질적인 고정리스료를 포함하고, 받을 리스 인센티브는 차감), 지수나 요율에 따라 달라지는 변동리스료 및 잔존가치보중에 따라 지급될 것으로 예상되는 금액으로 구성됩니다. 리스료는 또한 연결기업이 매수선택권을 행사할 것이 상당히 확실한 경우에 그 매수선택권의 행사가격과 리스기간이 연결기업의 종료선택권 행사를 반영하는 경우에 그 리스를 종료하기 위하여 부담하는 금액을 포함합니다. 지수나 요율에 따라 달라지는 변동리스료가 아닌 변동리스료는 (재고자산을 생산하는데 발생된 것이 아니라면) 리스료 발생을 유발하는 사건 또는 조건이 발생한 기간의 비용으로 인식합니다.

연결기업은 리스료의 현재가치를 계산할 때, 리스의 내재이자율을 쉽게 산정할 수 없기 때문에 리스개시일의 증분차입이자율을 사용합니다. 리스개시일 이후 리스부채 금액은 이자를 반영하여 증가하고 지급한 리스료를 반영하여 감소합니다. 또한, 리스부채의 장부금액은 리스기간의 변경, 리스료의 변경(예를 들어, 리스료를 산정할 때 사용한 지수나 요율의 변동으로 생기는 미래 리스료의 변동) 또는 기초자산을 매수하는 선택권 평가에 변동이 있는 경우 재측정됩니다.

연결기업은 단기리스(즉, 이러한 리스는 리스기간이 리스개시일로부터 12개월 이하이고 매수선택권을 포함하지 않음)에 대한 인식 면제 규정을 적용합니다. 또한, 연결기업은 소액자산 리스에 대한 인식 면제 규정을 적용합니다. 단기리스와 소액자산 리스에 대한 리스료는 리스기간에 걸쳐 정액기준으로 비용으로 인식합니다.

(2) 리스제공자

연결기업은 기초자산의 소유에 따른 위험과 보상의 대부분을 이전하지 않는 리스를 운용리스로 분류합니다. 리스료 수익은 리스기간에 걸쳐 정액 기준으로 인식하고 있습니다. 운용리스 체결과정에서 부담하는 리스개설 직접원가를 기초자산의 장부금액에 더하고 리스료 수익과 같은 기준으로 리스기간에 걸쳐 비용으로 인식합니다.

한편, 연결기업이 중간리스제공자인 경우 상위리스와 전대리스를 각각 회계처리합니다. 또한 전대리스의 분류는 기초자산이 아닌 상위리스에서 생기는 사용권자산에 기초하여 분류됩니다.

2-14 정부보조금

정부보조금은 연결기업이 정부보조금에 부수되는 조건을 준수하고 그 보조금을 수취하는 것에 대해 합리적인 확신이 있을 경우에만 인식하고 있습니다.

(1) 자산관련 보조금

연결기업은 비유동자산을 취득 또는 건설하는데 사용해야 한다는 기본조건이 부과된 정부보조금을 수령하고 있으며, 해당 자산의 장부금액을 계산할 때, 정부보조금을 차감하고 감가상각자산의 내용연수에 걸쳐 당기손익으로 인식하고 있습니다.

(2) 수익관련 보조금

연결기업은 정부보조금을 정부보조금으로 보전하려 하는 관련원가를 비용으로 인식하는 기간에 걸쳐 관련비용에서 차감하는 방법으로 당기손익으로 인식하고 있습니다.

2-15 비금융자산의 손상

연결기업은 매 보고기간종료일에 자산의 손상을 시사하는 징후가 존재하는지 검토하고 있습니다. 그러한 징후가 존재하는 경우 또는 매년 자산에 대한 손상검사가 요구되는 경우, 연결기업은 자산의 회수가능액을 추정하고 있습니다. 자산의 회수가능액은 자산 또는 현금창출단위의 순공정가치와 사용가치 중 큰 금액이며, 개별자산별로 결정하나 해당 개별자산의 현금유입이 다른 자산이나 자산집단의 현금유입과 거의 독립적으로 창출되지 않는 경우, 해당 개별자산이 속한 현금창출단위별로 결정됩니다. 자산의 장부금액이 회수가능액을 초과하는 경우, 자산은 손상된 것으로 보며 자산의 장부금액을 회수가능액으로 감소시키게 됩니다.

사용가치는 해당 자산의 기대 미래현금흐름의 추정치를 화폐의 시간가치와 해당 자산의 위험에 대한 시장의 평가를 반영한 세전할인율로 할인한 현재가치로 평가하고 있습니다. 순공정가치는 최근거래가격을 고려하고 있습니다. 그러한 거래가 식별되지 않는 경우 적절한 평가모형을 사용하여 결정하고 있습니다. 이러한 계산에는 평가배수, 상장주식의 시가 또는 기타 공정가치 지표를 이용하고 있습니다.

손상차손은 손상된 자산의 기능과 일관된 비용항목으로 하여 당기손익에 반영하고 있습니다

·
영업권을 제외한 자산에 대하여 매 보고기간종료일에 과거에 인식한 자산의 손상차손이 더 이상 존재하지 않거나 또는 감소하였다는 것을 시사하는 징후가 있는지 여부를 평가하며, 그러한 징후가 있는 경우 회수가능액을 추정하고 있습니다. 과거에 인식한 영업권을 제외한 자산의 손상차손은 직전 손상차손의 인식시점 이후 해당 자산의 회수가능액을 결정하는데 사용된 추정치에 변화가 있는 경우에 한하여 손상차손을 인식하지 않았을 경우의 자산의 장부금액의 상각후 잔액을 한도로 장부금액을 회수가능액으로 증가시키고 이러한 손상차손환입은 당기손익에 반영하고 있습니다.

다음의 자산에 대하여는 자산손상검사에 있어 다음의 기준이 추가적으로 적용되고 있습니다

· 영업권

연결기업은 매 보고기간말과 손상징후가 발생하였을 때 영업권의 손상검사를 수행하고 있습니다. 영업권에 대한 손상검사는 해당 영업권과 관련된 각각의 현금창출단위 또는 현금창출단위집단의 회수가능액을 추정하는 방식으로 수행되고 있으며, 현금창출단위의 회수가능액이 장부금액에 미달하는 경우 손상차손을 인식하고 영업권에 대하여 인식한 손상차손은 이후에 환입하지 않습니다.

· 비한정 내용연수를 가진 무형자산

비한정 내용연수를 가진 무형자산에 대하여 매년 12월 31일과 손상징후가 발생하였을 때 개별자산별 또는 현금창출단위별로 손상검사를 수행하고 있습니다.

연결기업은 물리적위험과 전환위험을 포함한 기후 위험이 유의적인 영향을 미칠 수 있는지 평가하며, 이러한 위험을 사용가치 평가 시 현금흐름 예측에 포함합니다.

2-16 충당부채

연결기업은 과거사건의 결과로 현재의무(법적의무 또는 의제의무)가 존재하고, 당해 의무를 이행하기 위하여 경제적 효익을 갖는 자원이 유출될 가능성이 높으며, 당해 의무의 이행에 소요되는 금액을 신뢰성 있게 추정할 수 있는 경우에 충당부채를 인식하고 있습니다. 충당부채를 결제하기 위하여 필요한 지출액의 일부 또는 전부를 제3자가 변제할 것이 예상되는 경우 연결기업은 의무를 이행한다면 변제를 받을 것이 거의 확실하게 되는 때에 한하여 변제금액을 인식하고 별도의 자산으로 회계처리하고 있습니다. 충당부채와 관련하여 연결포괄손익계산서에 인식되는 비용은 제3자의 변제와 관련하여 인식한 금액과 상계하여 표시하고 있습니다.

화폐의 시간가치 효과가 중요한 경우 충당부채는 부채의 특유위험을 반영한 현행 세전이자율로 할인하고 있습니다. 충당부채를 현재가치로 평가하는 경우, 기간 경과에 따른 장부금액의 증가는 금융원가로 인식하고 있습니다.

연결기업은 충당부채를 추정할 때 환경 규제 및 기타 관련 법률의 변경과 같은 기후 관련 위험의 영향을 고려합니다.

(1) 판매보증충당부채

연결기업은 판매된 제품에 대한 품질보증, 하자보수에 대하여 과거 경험에 근거하여 향후 부담하게 될 비용을 추정하여 판매보증충당부채로 인식하고 있습니다.

(2) 온실가스배출권 및 배출부채

연결기업은 '온실가스 배출권의 할당 및 거래에 관한 법률'에 따라 설정된 온실가스 배출허용총량의 범위에서 개별 온실가스 배출업체에 할당되는 온실가스배출 허용량을 무료로 할당받고 있습니다. 동 배출권은 계획기간동안 매년 지급되고 있으며, 연결기업은 실제 배출량에 대응하여 동일한 수의 배출권을 제출하여야 합니다.

연결기업은 정부에서 무상으로 할당받은 배출권(이하 '무상할당 배출권'이라 한다)은 영("0")으로 측정하여 인식하며 매입 배출권은 원가로 측정하여 무형자산으로 인식하고 있습니다.

또한 배출권은 정부에 제출하거나 매각하는 때 연결재무상태표에서 제거하고 있습니다.

배출부채는 다음 (1)과 (2)를 더하여 측정하고 있습니다.

- (1) 정부에 제출할 해당 이행연도 분으로 보유한 배출권의 장부금액
- (2) (1)의 배출권 수량을 초과하는 배출량에 대해 해당 의무를 이행하는 데에 소요되는 지출에 대한 보고기간 말 현재 최선의 추정치

배출권은 무형자산으로 배출부채는 충당부채로 분류합니다.

연결기업의 당기의 온실가스 배출량 추정치는 정부로부터 부여받은 배출권 무상 할당량과 전기 이월량의 합보다 적으며 보고기간종료일 현재 연결기업이 인식한 배출부채는 없습니다. 한편, 보고기간종료일 현재 담보로 제공한 온실가스 배출권은 없습니다.

2-17 종업원급여

(1) 퇴직급여

연결기업은 확정급여제도 및 확정기여제도를 운영하고 있습니다. 확정급여제도의 경우, 확정급여제도의 급여원가는 예측단위적립방식을 이용하여 결정됩니다. 보험수리적손익, 순이자에 포함된 금액을 제외한 사외적립자산의 수익 및 순이자에 포함된 금액을 제외한 자산인식상한효과의 변동으로 구성된 재측정요소는 발생 즉시 기타포괄손익으로 인식하고 있으며 후속적으로 당기손익으로 재분류하지 아니하고 있습니다.

과거근무원가는 제도의 개정이나 축소가 발생하는 시점과 관련 구조조정원가나 해고급여를 인식하는 시점 중 이른 날에 비용으로 인식하고 있습니다.

순이자는 순확정급여부채(자산)에 할인율을 곱하여 결정하고 있습니다. 연결기업은 근무원가와 순확정급여부채의 순이자를 매출원가 및 판매비와관리비의 항목으로 당기손익으로 인식하고 있습니다.

확정기여제도와 관련하여 일정기간 종업원이 근무용역을 제공하였을 때에는 그 근무용역과 교환하여 확정기여제도에 납부해야 할 기여금에 대하여 자산의 원가에 포함하는 경우를 제외하고는 당기손익으로 인식하고 있습니다. 납부해야 할 기여금은 이미 납부한 기여금을 차감한 후 부채(미지급비용)로 인식하고 있습니다.

(2) 기타장기종업원급여

연결기업은 종업원이 관련 근무용역을 제공한 보고기간말부터 12개월 이내에 지급되지 않을 기타장기종업원급여는 확정급여제도와 동일한 방법으로 측정되며, 근무원가, 기타장기종업원급여부채의 순이자 및 재측정요소는 당기손익으로 인식됩니다.

2-18 자기주식

연결기업은 자기주식을 자본에서 차감하여 회계처리하고 있습니다. 자기주식의 취득, 매각, 발행 또는 취소에 따른 손익은 연결포괄손익계산서에 반영하지 않으며, 장부금액과 처분대가의 차이는 자본잉여금 또는 기타자본으로 회계처리하고 있습니다.

2-19 현금배당

연결기업은 배당을 지급하기 위해 분배가 승인되고 더 이상 기업에게 재량이 없는 시점에 부채를 인식하고 있습니다. 주주에 대한 분배는 주주에 의한 승인을 필요로 합니다. 대응되는 금액은 자본에 직접 반영하고 있습니다.

2-20 고객과의 계약에서 생기는 수익

고객과의 계약에서 연결기업은 재화나 용역의 통제가 고객에 이전되었을 때, 해당 재화나 용역의 대가로 받을 권리를 갖게 될 것으로 예상되는 대가의 금액을 수익으로 인식합니다. 연결기업은 고객과의 계약에서 재화나 용역을 고객에게 제공하기 전에 정해진 각 재화나 용역을 통제합니다.

연결기업의 재화의 판매로 인한 수익은 일반적으로 고객에게 재화가 인도되고 고객이 인수한 시점에 통제가 이전되므로 이 시점에 수익을 인식합니다.

(1) 변동대가

계약이 변동대가를 포함한 경우에 연결기업은 고객에 약속한 재화를 이전하고 그 대가로 받을 금액을 추정합니다. 변동대와 관련된 불확실성이 나중에 해소될 때, 이미 인식한 누적 수익 금액 중 유의적인 부분을 되돌리지(환원하지) 않을 가능성이 매우 높은 정도까지만 변동대가를 계약의 개시 시점에 추정하고 거래가격에 포함합니다.

(2) 유의적인 금융요소

연결기업은 계약을 개시할 때 고객에게 약속한 재화나 용역을 이전하는 시점과 고객이 그에 대한 대가를 지급하는 시점 간의 기간이 1년 이내일 것이라고 예상된다면 약속한 대가(금액)에 유의적인 금융요소의 영향을 반영하지 않습니다.

(3) 보증 의무

연결기업은 법의 요구에 따라 판매 시점에 결함이 존재하는 제품을 수리하는 보증을 제공하고 있습니다. 이러한 확신 유형의 보증은 기업회계기준서 제1037호 '충당부채, 우발부채 및 우발자산'에 따라 회계처리합니다.

(4) 계약 잔액

- 계약자산

계약자산은 고객에게 이전한 재화나 용역에 대하여 그 대가를 받을 권리입니다. 고객이 대가를 지급하기 전이나 지급기일 전에 연결기업이 고객에게 재화나 용역을 이전하는 경우 그 대가를 받을 기업의 권리로 그 권리에 시간의 경과 외의 조건이 있는 자산은 계약자산입니다.

- 매출채권

무조건적인 대가 금액이 고객으로부터 지급되어야 하는 경우 (즉, 만기에 대가의 지급이 되기 전에 시간의 경과만이 요구되는 경우) 채권을 인식합니다.

- 계약부채

계약부채는 연결기업이 고객에게서 이미 받은 대가(또는 지급기일이 된 대가)에 상응하여 고객에게 재화나 용역을 이전하여야 하는 기업의 의무입니다. 만약 연결기업이 재화나 용역을 고객에 이전하기 전에 고객이 대가를 지불한다면, 지급이 되었거나 지급기일 중 이른 시점에 계약부채를 인식합니다. 계약부채는 연결기업이 계약에 따라 수행의무를 이행할 때 수익으로 인식합니다.

2-21 법인세

(1) 당기법인세

당기 및 과거기간의 당기 법인세부채(자산)는 보고기간종료일까지 제정되었거나 실질적으로 제정된 세율(및 세법)을 사용하여, 과세당국에 납부할(과세당국으로부터 환급받을) 것으로 예상되는 금액으로 측정하고 있습니다.

자본에 직접 반영되는 항목과 관련된 당기 법인세는 자본에 반영되며 연결포괄손익계산서에 반영되지 않고 있습니다. 경영진은 주기적으로 관련 세법규정의 해석과 관련해서 법인세 환급액에 대한 회수가능성을 평가하여 필요한 경우 충당금을 설정하고 있습니다.

(2) 이연법인세

연결기업은 자산 및 부채의 재무보고 목적상 장부금액과 세무기준액의 차이인 일시적차이에 대하여 이연법인세자산과 이연법인세부채를 인식하고 있습니다.

연결기업은 다음의 경우를 제외하고 모든 가산할 일시적차이에 대하여 이연법인세부채를 인식하고 있습니다.

- 영업권을 최초로 인식할 때 이연법인세부채가 발생하는 경우
- 자산 또는 부채를 최초로 인식하는 거래로서 사업결합거래가 아니고 거래 당시 회계이익이나 과세소득에 영향을 미치지 아니하는 거래에서 이연법인세부채가 발생하는 경우
- 종속기업, 관계기업, 조인트벤처에 대한 투자지분과 관련한 가산할 일시적차이로서 동일 일시적차이의 소멸시점을 통제할 수 있고 예측가능한 미래에 일시적 차이가 소멸하지 않을 가능성이 높은 경우

또한, 다음의 경우를 제외하고는 차감할 일시적차이, 미사용 세액공제와 세무상결손금이 사용될 수 있는 과세소득의 발생가능성이 높은 경우 이연법인세자산을 인식하고 있습니다.

- 자산 또는 부채를 최초로 인식하는 거래로서 사업결합거래가 아니고 거래 당시 회 계이익이나 과세소득에 영향을 미치지 아니하는 거래인 경우
- 종속기업, 관계기업, 조인트벤처에 대한 투자지분과 관련한 차감할 일시적차이로서 동일 일시적차이가 예측가능한 미래에 소멸할 가능성이 높지 않거나 동일 일시적차이가 사용될 수 있는 과세소득이 발생할 가능성이 높지 않은 경우

이연법인세자산의 장부금액은 매 보고기간종료일에 검토하며, 이연법인세자산의 일부 또는 전부에 대한 혜택이 사용되기에 충분한 과세소득이 발생할 가능성이 더 이상높지 않다면 이연법인세자산의 장부금액을 감액시키고 있습니다. 한편, 감액된 금액은 사용되기에 충분한 과세소득이 발생할 가능성이 높아지면 그 범위내에서 다시 환입하고 있습니다. 또한, 매 보고기간말마다 인식되지 않은 이연법인세자산에 대하여 재검토하여, 미래 과세소득에 의해 이연법인세자산이 회수될 가능성이 높아진 범위까지 과거 인식되지 않은 이연법인세자산을 인식하고 있습니다.

이연법인세자산 및 부채는 보고기간종료일까지 제정되었거나 실질적으로 제정된 세율(및 세법)에 근거하여 당해 자산이 실현되거나 부채가 결제될 회계기간에 적용될 것으로 기대되는 세율을 사용하여 측정하고 있습니다.

당기손익 이외로 인식되는 항목과 관련된 당기법인세와 이연법인세는 당기손익 이외의 항목으로 인식하고 있습니다. 이연법인세 항목은 해당 거래에 따라서 기타포괄손익으로 인식하거나 자본에 직접 반영하고 있습니다.

당기 이연법인세자산과 이연법인세부채를 상계할 수 있는 법적으로 집행가능한 권리를 가지고 있고, 이연법인세자산과 이연법인세부채가 동일한 과세대상기업과 동일한과세당국과 관련이 있는 경우에만 이연법인세자산과 이연법인세부채를 상계하여 표시하고 있습니다.

2-22 주당이익

기본주당이익은 보통주와 우선주에 귀속되는 지배기업소유지분 순이익을 보고기간 동안에 유통된 주식수를 가중평균한 주식수로 나누어 계산하고 있습니다. 희석주당이익은 희석화 효과가 있는 잠재적 보통주의 영향을 고려하여 보통주와 우선주에 귀속되는 지배기업소유지분 순이익 및 가중평균유통주식수를 조정하여 계산하고 있습니다.

2-23 중요한 회계적 판단, 추정 및 가정

연결기업의 경영진은 연결재무제표 작성시 보고일 현재 수익, 비용, 자산 및 부채에 대한 보고금액과 우발부채에 대한 주식공시사항에 영향을 미칠 수 있는 판단, 추정 및 가정을 하여야 합니다. 그러나, 이러한 추정 및 가정의 불확실성은 향후 영향을 받을 자산 및 부채의 장부금액에 중요한 조정을 유발할 수 있습니다. 연결기업이 노출된 위험 및 불확실성에 대한 기타 공시사항으로 자본관리, 재무위험관리 및 정책, 민감도 분석이 있습니다.

다음 회계연도내에 자산과 부채의 장부금액에 중요한 조정을 유발할 수 있는 중요한 위험을 내포한 보고기간종료일 현재의 미래에 대한 중요한 가정 및 추정의 불확실성에 대한 기타 주요 원천은 다음과 같습니다. 가정 및 추정은 연결재무제표를 작성하는 시점에 입수가 가능한 변수에 근거하고 있습니다. 현재의 상황과 미래에 대한 가정은시장의 변화나 연결기업의 통제에서 벗어난 상황으로 인해 변화할 수 있습니다. 그러한 변화가 발생시 이를 가정에 반영하고 있습니다.

(1) 비금융자산의 손상

연결기업은 매 보고기간종료일에 모든 비금융자산에 대하여 손상징후의 존재 여부를평가하고 있습니다. 영업권과 비한정 내용연수의 무형자산에 대해서는 매년 또는 손상징후가 있는 경우에 손상검사를 수행하며 기타 비금융자산에 대해서는 장부금액이회수가능하지 않을 것이라는 징후가 있을 때 손상검사를 수행합니다. 사용가치를 계산하기 위하여 경영자는 해당 자산이나 현금창출단위로부터 발생하는 미래기대현금흐름을 추정하고 동 미래기대현금흐름의 현재가치를 계산하기 위한 적절한 할인율을선택하여야 합니다.

(2) 금융상품의 공정가치

활성시장이 없는 금융상품의 공정가치는 현금흐름할인법을 포함한 평가기법을 적용하여 산정하였습니다. 이러한 평가기법에 사용된 입력요소에 관측 가능한 시장의 정보를 이용할 수 없는 경우, 공정가치의 산정에 상당한 추정이 요구됩니다. 이러한 판단에는 유동성 위험, 신용위험, 변동성 등에 대한 입력변수의 고려가 포함됩니다. 이러한 요소들에 대한 변화는 금융상품의 공정가치에 영향을 줄 수 있습니다.

(3) 매출채권의 기대손실충당금

연결기업은 매출채권에 대한 기대신용손실(ECL)을 계산하는 데 충당금 설정률표를 사용합니다. 충당금 설정률은 비슷한 손실 양상을 가지고 있는 다양한 고객 부문(예를 들어, 지역적 위치, 상품 형태, 고객 형태 및 신용등급, 담보나 거래신용보험)별 묶음의 연체일수에 근거합니다.

충당금 설정률표는 연결기업의 과거에 관찰된 채무불이행률에 근거합니다. 연결기업은 설정률표를 과거 신용손실경험에 미래전망정보를 반영하여 조정합니다. 예를 들어, 미래 경제적 상황이 향후에 악화되어 생산 분야의 채무불이행 규모가 증가할 것으로 기대된다면, 과거 채무불이행률은 조정됩니다. 매 결산일에 과거 채무불이행률을 조정하고 미래전망치의 변동을 분석합니다.

과거 채무불이행률과 미래 경제상황 및 기대신용손실(ECL) 사이의 상관관계에 대한 평가는 유의적인 추정입니다. 기대신용손실의 규모는 상황과 미래 경제 환경의 변화에 민감합니다. 연결기업의 과거 신용손실경험과 경제적 환경에 대한 예상은 고객의 미래 실제 채무불이행을 나타내지 않습니다.

(4) 재고자산의 평가

연결기업은 재고자산을 취득원가와 순실현가능가치 중 낮은 금액으로 평가하고 있습니다. 순실현가능가치를 추정할 때에는 재고자산으로부터 실현가능한 금액에 대하여 추정일 현재 사용가능한 가장 신뢰성 있는 증거에 기초합니다. 연결기업은 주기적으로 재고자산평가충당금의 중요한 변동을 발생시킬 가능성이 있는 미래의 제품수요 등을 검토하여 과잉, 진부화 및 시장가치의 하락 등이 발생한 경우 재고자산평가충당금을 계상하고 있으며 재고자산평가손실을 매출원가로 처리하고 있습니다.

(5) 판매보증충당부채

연결기업은 판매한 제품에 대하여 품질에 대한 보증의무를 부담하고 있습니다. 연결기업은 매 보고기간종료일 미래와 현재의 보증의무를 제공하는데 필요하다고 판단되는 최선의 추정치를 기준으로 판매보증충당부채를 계상하고 있습니다. 이러한 최선의 추정치는 과거 경험에 기초하여 결정하고 있습니다.

(6) 퇴직급여제도

확정급여채무의 현재가치는 보험수리적 평가방법을 통해 결정됩니다. 보험수리적 평가방법의 적용을 위해서는 다양한 가정을 세우는 것이 필요합니다. 이러한 가정의 설정은 할인율, 미래임금상승률 및 사망률의 결정 등을 포함합니다. 평가방법의 복잡성과 기본 가정 및 장기적인 성격으로 인해 확정급여채무는 이러한 가정들에 따라 민감하게 변동됩니다. 모든 가정은 매 보고기간종료일마다 검토됩니다.

(7) 법인세 인식

연결기업은 보고기간종료일 현재까지의 영업활동의 결과로 미래에 부담할 것으로 예상되는 법인세효과를 최선의 추정과정을 거쳐 당기법인세 및 이연법인세로 인식하였습니다. 하지만 실제 미래 최종 법인세부담은 인식한 관련 자산·부채와 일치하지 않을 수 있으며, 이러한 차이는 최종 세효과가 확정된 시점의 당기법인세 및 이연법인세 자산·부채에 영향을 줄 수 있습니다. 연결기업은 기업회계기준해석서 제2123호에 따라 법인세 처리에 불확실성 여부를 검토하며, 과세당국이 불확실한 법인세 처리를 수용할 가능성이 높다고 결론 내리는 경우에만 이연법인세자산을 인식하고 연결재무제표에 반영하고 있습니다.

(8) 기후 관련 위험

연결기업은 추정과 가정에 기후 관련 위험을 고려합니다. 이 평가에는 물리적 위험과 전환위험이 회사에 미칠 수 있는 광범위한 영향이 포함됩니다. 연결기업은 저탄소 경제로 전환한 후에도 비즈니스 모델과 제품을 계속 사용할 수 있다고 판단하지만 기후관련 위험은 연결재무제표의 여러 항목에서 고려된 추정 및 가정의 불확실성을 증가시킵니다. 기후 관련 위험이 현시점의 측정에 중요한 영향을 미치지 않더라도 연결기업은 새로운 기후 관련 법률과 같은 기후 관련 변화와 개발을 주의깊게 모니터링하고 있습니다.

2-24 제·개정된 기준서의 적용

연결기업은 당기부터 시행되는 다음 기업회계기준서의 제·개정내용을 최초로 적용하였습니다. 제·개정된 기준서의 내용 및 영향은 다음과 같습니다. 한편, 연결기업은 공표되었으나 시행되지 않은 기준서, 해석서, 개정사항을 조기적용한 바는 없습니다.

(1) 기업회계기준서 제1021호 '환율변동효과' 개정 - 교환가능성 결여

2025년 1월 1일 이후 최초로 시작되는 회계연도부터 적용되는 기업회계기준서 제1021호 '환율변동효과' 개정 - 교환가능성 결여는 기업이 다른 통화와의 교환가능성을 평가하는 방법과 교환 가능성 결여 시 현물환율을 결정하는 방법을 명확히 하였습니다. 또한 이 개정사항은 교환가능성이 결여된 통화가 기업의 재무성과, 재무상태 및 현금흐름에 어떻게 영향을 미치는지 또는 영향을 미칠 것으로 예상되는지를 재무제표 이용자가 이해할 수 있는 정보를 공시하도록 요구합니다. 이 개정사항이 연결기업의 연결재무제표에 미치는 영향은 없습니다.

2-25 제정·공표되었으나 아직 시행되지 않은 회계기준

연결기업의 재무제표 발행승인일 현재 제정 또는 공표되었으나 아직 시행되지 않아 연결기업이 채택하지 않은 한국채택국제회계기준의 제·개정내역은 다음과 같습니다.

(1) 기업회계기준서 제1109호 '금융상품' 및 제1107호 '금융상품: 공시' 개정 - 금융상품의 분류 및 측정

기업회계기준서 제1109호 '금융상품' 및 제1107호 '금융상품: 공시' 개정 - 금융상품의 분류 및 측정 개정사항은 다음을 포함합니다.

- 금융부채는 결제일에 제거된다는 점을 명확히 하고 특정 요건을 충족하는 경우 전 자지 급시스템을 사용하여 결제되는 금융부채를 결제일 전에 제거하기 위한 회계정 책선택(특정 요건이 충족되는 경우)을 도입함
- ESG 및 유사한 특성이 있는 금융자산의 계약상 현금흐름을 평가하는 방법에 대한 추가적인 지침
- 비소구 특성을 구성하는 것이 무엇인지와 계약상 연계된 금융상품의 특징이 무엇 인지를 명확히 함
- 우발특성이 있는 금융상품에 대한 공시사항과 기타포괄손익-공정가치 측정 지분 상품에 대한 추가적인 공시 요구사항을 도입

이 개정사항은 2026년 1월 1일 이후 시작하는 회계연도부터 적용됩니다. 조기 적용이 허용되며, 금융자산의 분류 및 이와 관련된 공시사항에 대한 개정사항만을 조기 적용할 수 있습니다. 이 개정사항은 연결기업의 연결재무제표에 중요한 영향을 미치지 않을 것으로 예상됩니다.

(2) 한국채택국제회계기준 연차개선 Volume 11

기준서간 요구사항의 일관성을 제고하고, 불명확한 부분을 명확히 하여, 이해가능성을 개선하고자 한국채택국제회계기준 연차개선 Volume 11이 발표되었습니다.

- 기업회계기준서 제1101호 '한국채택국제회계기준의 최초채택': K-IFRS 최초 채택 시 위험회피회계 적용
- 기업회계기준서 제1107호 '금융상품: 공시': 제거 손익, 실무적용지침
- 기업회계기준서 제1109호 '금융상품: 리스부채의 제거 회계처리와 거래가격의 정의
- 기업회계기준서 제1110호 '연결채무제표': 사실상의 대리인 결정
- 기업회계기준서 제1007호 '현금흐름표': 원가법

이 개정사항은 2026년 1월 1일 이후 최초로 시작되는 회계연도부터 적용됩니다. 조기 적용이 허용되며 그 사실은 공시되어야 합니다. 이 개정사항은 연결기업의 연결채무제표에 중요한 영향을 미치지 않을 것으로 예상됩니다.

(3) 기업회계기준서 제1118호 '재무제표 표시와 공시'

기업회계기준서 제1001호 '재무제표 표시'를 대체하는 기업회계기준서 제1118호가 공표되었습니다. 기업회계기준서 제1118호는 손익계산서의 표시에 대해서 특정 총합계와 중간합계를 포함한 새로운 요구사항을 도입합니다. 또한 기업은 손익계산서의 모든 수익과 비용을 영업, 투자, 재무, 법인세 및 중단영업의 다섯 가지 범주 중 하나로 분류해야 하며, 처음 세 가지 범주는 새로운 범주입니다. 기업회계기준서 제1118호는 새롭게 정의된 경영진이 정의한 성과측정치와 수익과 비용의 중간합계를 공시하도록 요구하며, 주요 재무제표와 주식의 식별된 '역할'에 따라 재무정보를 통합하고 세분화하기 위한 새로운 요구사항을 포함합니다. 또한 이 기준서의 제정에 따라 기업회계기준서 제1007호 '현금흐름표'에 대한 좁은 범위의 개정이 이루어졌습니다. 예를 들면, 간접법에 따른 영업활동 현금흐름 산정의 출발점을 당기순 이익에서 영업손익으로 변경하고 배당과 이자에서 발생하는 현금흐름 분류에 대한 선택권의 제거 등입니다. 이 외에도 여러 다른 기준서에 대한 후속적인 개정이 이루어졌습니다.

기업회계기준서 제1118호와 다른 기준서의 개정은 2027년 1월 1일 이후에 시작되는 보고기간에 적용됩니다. 이러한 개정들은 조기 적용이 허용되며 그 사실은 공시되어야 합니다. 또한, 기업회계기준서 제1118호는 최초 적용 시에 소급적용해야 합니다.

연결기업은 현재 개정사항이 주요 연결재무제표와 연결재무제표 주식에 미칠 영향을 파악 중에 있습니다.

2-26 재무제표 승인

연결기업의 연결재무제표는 2026년 3월 4일 이사회에서 승인되었으며, 2026년 3월 26일 주주총회에서 최종 승인될 예정입니다.

※ 상세한 주식사항은 향후 전자공시시스템(<https://dart.fss.or.kr>)에 공시예정인 당사의 감사보고서를 참고하시기 바랍니다..

2. 별도재무제표

재 무 상 태 표

제 6(당) 기 2025년 12월 31일 현재

제 5(전) 기 2024년 12월 31일 현재

대덕전자 주식회사

(단위: 원)

과목	제 6(당) 기말	제 5(전) 기말
자산		
I. 유동자산	570,783,200,612	449,031,437,038
현금및현금성자산	27,817,235,414	33,341,462,690
매출채권및기타채권	201,112,872,517	131,234,731,022
기타금융자산	184,942,663,408	172,878,816,076
재고자산	146,211,506,972	100,495,741,505
기타유동자산	10,698,922,301	11,080,685,745
II. 비유동자산	604,229,821,320	636,100,497,689
기타채권	-	238,658,200
당기손익-공정가치측정금융자산	6,123,887,803	6,960,042,832
기타금융자산	558,106,088	84,926,676
종속기업투자주식	27,317,574,543	27,317,574,543
유형자산	524,803,304,665	555,305,223,495
무형자산	11,658,952,545	10,808,527,097
사용권자산	128,477,694	134,730,498
순확정급여자산	16,131,515,850	19,707,237,703
이연법인세자산	17,508,002,132	15,543,576,645
자산 총계	1,175,013,021,932	1,085,131,934,727
부채		
I. 유동부채	245,267,921,517	156,907,992,443
매입채무및기타채무	110,090,011,061	79,793,100,476
단기차입금	32,000,000,000	-
유동성장기차입금	6,836,349,000	6,836,173,000
기타금융부채	5,818,660	19,241,050
리스부채	114,562,532	123,712,820
충당부채	6,954,526,066	6,436,117,805
당기법인세부채	9,637,856,823	2,520,138,638
기타유동부채	79,628,797,375	61,179,508,654
II. 비유동부채	32,495,513,814	53,397,508,719
장기차입금	-	6,581,568,000
기타금융부채	10,200,000	-

리스부채	-	8,229,697
기타비유동부채	32,485,313,814	46,807,711,022
부채 총계	277,763,435,331	210,305,501,162
자본		
자본금	25,756,222,000	25,756,222,000
자본잉여금	549,610,250,100	549,610,250,100
기타자본	(15,371,708)	(15,371,708)
적립금	248,990,000,000	276,920,000,000
이익잉여금	72,908,486,209	22,555,333,173
자본 총계	897,249,586,601	874,826,433,565
부채 및 자본 총계	1,175,013,021,932	1,085,131,934,727

별첨 주석은 본 재무제표의 일부입니다.

포괄손익계산서

제 6(당) 기 2025년 01월 01일부터 2025년 12월 31일까지

제 5(전) 기 2024년 01월 01일부터 2024년 12월 31일까지

대덕전자 주식회사

(단위: 원)

과목	제 6(당) 기	제 5(전) 기
I. 매출액	1,064,715,003,611	892,135,807,636
II. 매출원가	958,112,117,602	831,753,720,698
III. 매출총이익	106,602,886,009	60,382,086,938
판매비와관리비	57,838,827,054	48,912,575,153
IV. 영업이익	48,764,058,955	11,469,511,785
기타수익	3,799,805,660	4,033,593,498
기타비용	(127,167,084)	(98,543,715)
금융수익	23,964,546,960	30,766,565,759
금융비용	(23,444,307,024)	(14,413,304,513)
투자손익	(1,081,947,449)	(24,008,883)
V. 법인세비용차감전순이익	51,874,990,018	31,733,813,931
VI. 법인세비용	5,234,852,649	6,677,754,656
VII. 당기순이익	46,640,137,369	25,056,059,275
VIII. 기타포괄이익	(3,601,529,138)	(3,441,863,489)
후속적으로 당기손익으로 재분류되지 않는항목:	(3,601,529,138)	(3,441,863,489)
확정급여제도의 재측정요소	(3,601,529,138)	(3,441,863,489)
IX. 총포괄이익	43,038,608,231	21,614,195,786
X. 주당이익		
보통주 기본 및 희석주당이익	905	486
우선주 기본 및 희석주당이익	910	491

별첨 주석은 본 재무제표의 일부입니다.

자 본 변 동 표

제 6(당) 기 2025년 01월 01일부터 2025년 12월 31일까지

제 5(전) 기 2024년 01월 01일부터 2024년 12월 31일까지

대덕전자 주식회사

(단위: 원)

과목	자본금	자본잉여금	기타자본	적립금	이익잉여금	자본 합계
2024.01.01 (전기초)	25,756,222,000	549,610,250,100	(15,371,708)	259,370,000,000	33,955,348,182	868,676,448,574
총포괄손익:						
당기순이익	-	-	-	-	25,056,059,275	25,056,059,275
확정급여제도의 재측정요소	-	-	-	-	(3,441,863,489)	(3,441,863,489)
총포괄손익 합계	-	-	-	-	21,614,195,786	21,614,195,786
자본에 직접 인식된 주주와의 거래:						
현금배당	-	-	-	-	(15,464,210,795)	(15,464,210,795)
적립금의 적립	-	-	-	17,550,000,000	(17,550,000,000)	-
자본에 직접 인식된 주주와의 거래 합계	-	-	-	17,550,000,000	(33,014,210,795)	(15,464,210,795)
2024.12.31 (전기말)	25,756,222,000	549,610,250,100	(15,371,708)	276,920,000,000	22,555,333,173	874,826,433,565
2025.01.01 (당기초)	25,756,222,000	549,610,250,100	(15,371,708)	276,920,000,000	22,555,333,173	874,826,433,565
총포괄손익:						
당기순이익	-	-	-	-	46,640,137,369	46,640,137,369
확정급여제도의 재측정요소	-	-	-	-	(3,601,529,138)	(3,601,529,138)
총포괄손익 합계	-	-	-	-	43,038,608,231	43,038,608,231
자본에 직접 인식된 주주와의 거래:						
현금배당	-	-	-	-	(20,615,455,195)	(20,615,455,195)
적립금의 적립	-	-	-	2,070,000,000	(2,070,000,000)	-
적립금의 이입	-	-	-	(30,000,000,000)	30,000,000,000	-
자본에 직접 인식된 주주와의 거래 합계	-	-	-	(27,930,000,000)	7,314,544,805	(20,615,455,195)
2025.12.31 (당기말)	25,756,222,000	549,610,250,100	(15,371,708)	248,990,000,000	72,908,486,209	897,249,586,601

첨부된 주석은 본 재무제표의 일부입니다.

현금흐름표

제 6(당) 기 2025년 01월 01일부터 2025년 12월 31일까지

제 5(전) 기 2024년 01월 01일부터 2024년 12월 31일까지

대덕전자 주식회사

(단위: 원)

과목	제 6(당) 기	제 5(전) 기
I. 영업활동현금흐름	67,611,780,856	95,196,009,607
1. 영업에서 창출된 현금	60,486,003,454	95,900,535,184
가. 당기순이익	46,640,137,369	25,056,059,275
나. 조정	139,646,813,314	136,074,598,911
다. 영업활동으로 인한 자산·부채의 변동	(125,800,947,229)	(65,230,123,002)
2. 이자의 수취	6,823,762,631	6,322,077,443
3. 이자의 지급	(766,253,841)	(8,277,614)
4. 법인세의 환급(납부)	1,068,268,612	(7,018,325,406)
II. 투자활동현금흐름	(77,096,714,459)	(108,428,054,469)
1. 투자활동으로 인한 현금유입액	192,192,597,368	224,619,752,374
당기손익-공정가치측정금융자산의 처분	402,907,580	1,212,274,140
기타금융자산의 감소	190,026,700,000	220,139,808,040
유형자산의 처분	1,762,989,788	3,267,670,194
2. 투자활동으로 인한 현금유출액	(269,289,311,827)	(333,047,806,843)
당기손익-공정가치측정금융자산의 취득	(648,700,000)	(1,448,308,000)
기타금융자산의 증가	(202,576,750,000)	(270,009,808,040)
유형자산의 취득	(64,156,275,827)	(58,899,258,803)
무형자산의 취득	(1,907,586,000)	(2,690,432,000)
III. 재무활동현금흐름	4,195,681,100	(22,767,560,398)
1. 재무활동으로 인한 현금유입액	32,010,200,000	-
단기차입금의 차입	32,000,000,000	-
임대보증금의 증가	10,200,000	-
2. 재무활동으로 인한 현금유출액	(27,814,518,900)	(22,767,560,398)
유동성장기차입금의 상환	(7,000,000,000)	(7,000,000,000)
임대보증금의 감소	(14,790,000)	(17,000,000)
리스부채의 감소	(184,273,705)	(286,349,603)
배당금의 지급	(20,615,455,195)	(15,464,210,795)
IV. 현금및현금성자산의 순감소	(5,289,252,503)	(35,999,605,260)
V. 기초현금및현금성자산	33,341,462,690	69,315,764,396
VI. 현금및현금성자산의 환율변동효과	(234,974,773)	25,303,554
VII. 기말현금및현금성자산	27,817,235,414	33,341,462,690

첨부된 주석은 본 재무제표의 일부입니다.

- 이익잉여금처분계산서(안) 또는 결손금처리계산서(안)

이익잉여금처분계산서

제 6(당) 기 2025년 01월 01일부터 2025년 12월 31일까지

제 5(당) 기 2024년 01월 01일부터 2024년 12월 31일까지

대덕전자 주식회사

(단위: 원)

과 목	제 6기	제 5기
I. 미처분이익잉여금	72,908,486,209	22,555,333,173
1. 전기이월미처분이익잉여금	29,869,877,978	941,137,387
2. 당기순이익	46,640,137,369	25,056,059,275
3. 확정급여제도의 재측정요소	(3,601,529,138)	(3,441,863,489)
4. 자본잉여금의 이익잉여금 전입	-	-
5. 회계정책 변경	-	-
II. 임의적립금이입액	-	30,000,000,000
1. 임의적립금	-	30,000,000,000
III. 이익잉여금처분액	28,366,699,595	22,685,455,195
1. 이익준비금	2,600,000,000	2,070,000,000
2. 임의적립금	-	-
3. 배당금 ※ 현금배당 주당배당금(률) : 보통주 : 당기 500원(100%) 우선주 : 당기 505원(101%)	25,766,699,595	20,615,455,195
IV. 차기이월미처분이익잉여금	44,541,786,614	29,869,877,978

주석

제 6(당) 기 2025년 01월 01일부터 2025년 12월 31일까지

제 5(전) 기 2024년 01월 01일부터 2024년 12월 31일까지

대덕전자 주식회사

1. 회사의 개요

대덕전자 주식회사(이하 "당사")는 2020년 5월 1일을 분할기일로 주식회사 대덕(구, 대덕전자 주식회사)에서 인적분할의 방법으로 PCB(Printed Circuit Board)의 제조 및 판매 등의 사업을 목적으로 설립되었습니다. 당사는 경기도 안산시 단원구 강촌로230에 본사를 두고 있으며 2020년 5월 21일 한국거래소 유가증권시장에 당사의 주식을 상장하였습니다. 당기 말 현재 당사의 최대주주는 주식회사 대덕(보유주식수 15,546,152주, 보유지분율 31.46%)입니다.

2. 재무제표 작성기준 및 중요한 회계정책

2-1 재무제표 작성기준

당사의 재무제표는 '주식회사 등의 외부감사에 관한 법률'에 따라 제정된 한국채택국제회계기준에 따라 작성되었습니다.

당사의 재무제표는 공정가치로 평가된 금융상품 등 아래 회계정책에서 별도로 언급하고 있는 사항을 제외하고는 역사적원가를 기준으로 작성되었습니다.

2-2 종속기업투자

당사의 재무제표는 기업회계기준서 제1027호에 따른 별도재무제표로서 지배기업의투자자가 투자자산을 피투자자의 보고된 성과와 순자산에 근거하지 않고 직접적인 지분투자에 근거한 회계처리로 표시한 재무제표입니다. 당사는 종속기업에 대한 투자자산에 대해서 기업회계기준서 제1027호에 따른 원가법을 선택하여 회계처리하고 있습니다. 한편, 종속기업으로부터 수취하는 배당금은 배당을 받을 권리가 확정되는 시점에 당기손익으로 인식하고 있습니다.

2-3 유동성 · 비유동성 분류

당사는 자산과 부채를 유동 · 비유동으로 재무상태표에 구분하여 표시하고 있습니다.

자산은 다음의 경우에 유동자산으로 분류하고 있습니다.

i) 정상영업주기내에 실현될 것으로 예상되거나, 정상영업주기내에 판매하거나 소비할 의도가 있다. ii) 주로 단기매매 목적으로 보유하고 있다. iii) 보고기간 후 12개월 이내에 실현될 것으로 예상된다. iv) 현금이나 현금성자산으로서, 교환이나 부채 상환 목적으로의 사용에 대한 제한기간이 보고기간 후 12개월 이상이 아니다.

그 밖의 모든 자산은 비유동자산으로 분류하고 있습니다.

부채는 다음의 경우에 유동부채로 분류하고 있습니다.

i) 정상영업주기 내에 결제될 것으로 예상하고 있다. ii) 주로 단기매매 목적으로 보유하고 있다. iii) 보고기간 후 12개월 이내에 결제하기로 되어 있다. iv) 보고기간 후 12개월 이상 부채의 결제를 연기할 수 있는 무조건의 권리를 가지고 있지 않다.

그 밖의 모든 부채는 비유동부채로 분류하고 있습니다.

이연법인세자산(부채)은 비유동자산(부채)으로 분류하고 있습니다.

2-4 공정가치 측정

당사는 금융상품을 보고기간말 현재의 공정가치로 평가하고 있습니다. 공정가치로 측정되거나 공정가치가 공시되는 금융상품에 대한 공시는 다음의 주석에 설명되어 있습니다.

- 평가방법, 유의적인 추정치 및 가정 - 주석 2-22, 35-3
- 공정가치측정 서열체계의 양적 공시 - 주석 35-3
- 금융상품(상각후 원가로 계상하는 상품 포함) - 주석 4, 35-1

공정가치는 측정일에 시장참여자 사이의 정상거래에서 자산을 매도하면서 수취하거나 부채를 이전하면서 지급하게 될 가격입니다. 공정가치측정은 자산을 매도하거나 부채를 이전하는 거래가 다음 중 어느 하나의 시장에서 이루어지는 것으로 가정하고 있습니다.

- 자산이나 부채의 주된 시장
- 자산이나 부채의 주된 시장이 없는 경우에만 가장 유리한 시장

자산이나 부채의 공정가치는 시장참여자가 경제적으로 최선의 행동을 한다는 가정하에 시장참여자가 자산이나 부채의 가격을 결정할 때 사용하는 가정에 근거하여 측정하고 있습니다.

비금융자산의 공정가치를 측정하는 경우에는 시장참여자가 경제적 효익을 창출하기 위하여 그 자산을 최고 최선으로 사용하거나 혹은 최고 최선으로 사용할 다른 시장참여자에게 그 자산을 매도하는 시장참여자의 능력을 고려하고 있습니다.

당사는 상황에 적합하며 관련된 관측가능한 투입변수의 사용을 최대화하고 관측가능하지 않은 투입변수의 사용을 최소화하면서 공정가치를 측정하는 데 충분한 자료가 이용가능한 가치평가방법을 사용하고 있습니다.

재무제표에서 공정가치로 측정되거나 공시되는 모든 자산과 부채는 공정가치 측정에 유의적인 가장 낮은 수준의 투입변수에 근거하여 다음과 같은 공정가치 서열체계로 구분됩니다.

- 수준 1 - 동일한 자산이나 부채에 대한 접근가능한 활성시장의 (조정되지 않은) 공시가격
- 수준 2 - 공정가치측정에 유의적인 가장 낮은 수준의 투입변수가 직접적으로 또는 간접적으로 관측가능한 투입변수를 이용한 공정가치
- 수준 3 - 공정가치측정에 유의적인 가장 낮은 수준의 투입변수가 관측가능하지 않은 투입변수를 이용한 공정가치

재무제표에 반복적으로 공정가치로 측정되는 자산과 부채에 대하여 당사는 매 보고기간말 공정가치측정에 유의적인 가장 낮은 수준의 투입변수에 기초한 분류에 대한 재평가를 통해 서열체계의 수준 간의 이동이 있는지 판단합니다.

공정가치 공시 목적상 당사는 성격과 특성 및 위험에 근거하여 자산과 부채의 분류를 결정하고 공정가치 서열체계의 수준을 결정하고 있습니다.

2-5 외화환산

당사는 재무제표를 기능통화인 원화로 표시하고 있는 바, 재무제표 작성에 있어서 기능통화 외의 통화로 이루어진 거래는 거래일의 환율을 적용하여 기록하고 있습니다.

화폐성 외화자산 및 부채는 보고기간종료일 현재의 기능통화 환율로 환산하고, 이에 따라 발생하는 환산차이는 당기손익에 반영하고 있습니다.

한편, 역사적원가로 측정하는 외화표시 비화폐성항목은 최초 거래발생일의 환율을, 공정가치로 측정하는 외화표시 비화폐성항목은 공정가치측정일의 환율을 적용하여 인식하고 있습니다.

관련 자산, 비용, 수익(또는 그 일부)의 최초 인식에 적용할 환율을 결정하기 위한 거래일은 당사가 대가를 선지급하거나 선수취하여 비화폐성자산이나 비화폐성부채를 최초로 인식한 날입니다. 선지급이나 선수취가 여러 차례에 걸쳐 이루어지는 경우, 당사는 대가의 선지급이나 선수취로 인한 거래일을 각각 결정합니다.

2-6 현금및현금성자산

재무상태표상의 현금및현금성자산은 보통예금과 소액현금 및 취득 당시 만기가 3개월 이내인 단기성 예금으로 구성되어 있습니다. 현금흐름표상의 현금및현금성자산은 이러한 현금및현금성자산을 의미합니다.

2-7 금융상품 : 최초인식과 후속 측정

금융상품은 거래당사자 일방에게 금융자산을 발생시키고 동시에 다른 거래상대방에게 금융부채나 지분상품을 발생시키는 모든 계약입니다.

(1) 금융자산

1) 최초인식 및 측정

금융자산은 최초인식시점에 후속적으로 상각후원가로 측정되는 금융자산, 기타포괄손익-공정가치측정금융자산, 그리고 당기손익-공정가치측정금융자산으로 분류됩니다.

최초 인식 시점에 금융자산의 분류는 금융자산의 계약상 현금흐름 특성과 금융자산을 관리하기 위한 당사의 사업모형에 따라 달라집니다. 유의적인 금융요소가 포함되지 않거나 실무적 간편법을 적용하는 매출채권을 제외하고는, 당사는 금융자산을 최초에 공정가치로 측정하며, 당기손익-공정가치로 측정하는 금융자산의 경우가 아니라면 거래원가를 가감합니다. 유의적인 금융요소가 포함되지 않거나 실무적 간편법을 적용하지 않은 매출채권은 기업회계기준서 제1115호에 따라 결정된 거래원가로 측정합니다.

금융자산을 상각후원가 또는 기타포괄손익-공정가치로 측정하기 위해서는 현금흐름이 원리금만으로 구성(SPPI)되어야 합니다. 이 평가는 SPPI 테스트라고 하며, 개별 상품 수준에서 수행됩니다.

금융자산의 관리를 위한 당사의 사업모형은 현금흐름을 발생시키기 위해 금융자산을 관리하는 방법과 관련됩니다. 사업모형은 현금흐름의 원천이 금융자산의 계약상 현금흐름의 수취인지, 매도인지 또는 둘 다인지를 결정합니다.

시장의 합의나 규제에 의해 설정된 기간 프레임 내에서 금융자산을 이전하는 것이 요구되는 금융자산의 매입 또는 매도(정형화된 거래)는 거래일에 인식됩니다. 즉, 당사가 금융자산을 매입하거나 매도하기로 약정한 날을 의미합니다.

2) 후속 측정

후속 측정을 위해 금융자산은 아래 네 가지의 범주로 분류됩니다.

- 상각후원가 측정 금융자산 (채무상품)
- 누적 손익을 당기손익으로 재순환하는 기타포괄손익-공정가치 측정 금융자산 (채무상품)
- 제거시 누적 손익을 당기손익으로 재순환하지 않는 기타포괄손익-공정가치 측정 금융자산 (지분상품)
- 당기손익-공정가치 측정 금융자산

- 상각후원가 측정 금융자산 (채무상품)

당사는 아래 조건을 모두 만족하는 경우에 금융자산을 상각후원가로 측정합니다.

i) 계약상 현금흐름을 수취하기 위해 보유하는 것이 목적인 사업모형 하에서 금융자산을 보유하고, ii) 금융자산의 계약 조건에 따라 특정일에 원금과 원금잔액에 대한 이자 지급만으로 구성되어 있는 현금흐름이 발생합니다.

상각후원가 측정 금융자산은 후속적으로 유효이자율(EIR)법을 사용하여 측정되며, 손상을 인식합니다. 자산의 제거, 변경 또는 손상에서 발생하는 이익과 손실은 당기손익으로 인식됩니다.

- 기타포괄손익-공정가치 측정 금융자산 (채무상품)

당사는 아래의 조건을 모두 충족하는 채무상품을 기타포괄손익-공정가치 금융자산으로 측정합니다.

i) 계약상 현금흐름의 수취와 금융자산의 매도 둘 다를 통해 목적을 이루는 사업모형 하에서 금융자산을 보유하고, ii) 금융자산의 계약 조건에 따라 특정일에 원리금 지급만으로 구성되어 있는 현금흐름이 발생합니다.

기타포괄손익-공정가치 측정 채무상품에서, 이자수익, 외화환산손익, 그리고 손상 또는 환입은 상각후원가 측정 금융자산과 동일한 방법으로 계산되어 당기손익으로 인식됩니다. 나머지 공정가치 변동부분은 기타포괄손익으로 인식됩니다. 금융자산의 제거 시, 기타포괄손익으로 인식한 공정가치 누적 변동분은 당기손익으로 재순환됩니다.

- 기타포괄손익-공정가치 측정 금융자산 (지분상품)

최초 인식 시점에, 당사는 기업회계기준서 제1032호 '금융상품 표시'에서의 지분의 정의를 충족하고 투자 목적으로 보유하고 있지 않은 지분상품을 기타포괄손익-공정가치로 측정하도록 하는 취소 불가능한 선택을 할 수 있습니다.

이러한 금융자산에서 발생하는 손익은 당기손익으로 재순환되지 않습니다. 배당은 당사가 금융자산의 원가 중 일부를 회수하여 이익을 얻는 경우를 제외하고는, 받을 권리가 확정되었을 때 손익계산서에 기타수익으로 인식되며, 기타포괄손익으로 처리됩니다. 기타포괄손익-공정가치 측정 지분상품은 손상을 인식하지 않습니다.

당사는 비상장지분상품에 대해서도 취소불가능한 선택을 할 수 있습니다.

- 당기손익-공정가치 측정 금융자산

당기손익-공정가치 측정 금융자산은 단기매매항목, 최초 인식 시에 당기손익-공정가치로 측정하도록 지정된 금융자산 또는 공정가치로 측정하도록 요구되는 금융자산을 포함합니다. 단기간 내에 매도하거나 재구매할 목적으로 취득한 금융자산은 단기매매항목으로 분류됩니다. 분리된 내재파생상품을 포함한 파생상품은 효과적인 위험회피수단으로 지정되지 않았다면 단기매매항목으로 분류됩니다. 현금흐름이 원리금 지급만으로 구성되지 않은 금융자산은 사업모형에 관계없이 당기손익-공정가치 측정 금융자산으로 분류 및 측정됩니다. 상기 문단에서 서술된 것과 같이 채무상품이 상각후원가 또는 기타포괄손익-공정가치 측정 금융자산으로 분류됨에도 불구하고 회계 불일치를 제거하거나 유의적으로 감소시킬 수 있다면 채무상품을 당기손익-공정가치로 측정하도록 지정할 수 있습니다.

당기손익-공정가치 측정 금융자산은 재무상태표에 공정가치로 표시되며, 공정가치의 순변동은 손익계산서에서 당기손익으로 인식됩니다.

이 범주는 파생상품과 공정가치의 변동을 기타포괄손익으로 처리하는 취소불가능한 선택을 하지않은 상장 지분 상품을 포함합니다. 상장 지분 상품에 대한 배당은 권리가 확정된 시점에 당기손익으로 인식합니다.

복합계약에 내재된 파생상품은 경제적인 특성과 위험이 주계약에 밀접하게 관련되지않고, 내재파생상품과 동일한 조건인 별도의 상품이 파생상품의 정의를 충족하며, 복합계약이 당기손익-공정가치로 측정되지 않는다면 주계약으로부터 분리하여 별도의파생상품으로 회계 처리합니다. 내재파생상품은 공정가치로 측정하고 공정가치의 변동을 당기손익으로 인식합니다. 현금흐름을 유의적으로 변경시키는 계약 조건의 변경이 있거나 당기손익-공정가치 측정 범주에 해당하지 않게 되는 경우에만 재평가가발생합니다.

주계약이 금융자산인 복합계약에서 내재파생상품은 분리하여 회계처리하지 않습니다. 주계약인 금융자산과 내재파생상품은 상품 전체를 당기손익-공정가치 측정 금융자산으로 분류합니다.

3) 제거

금융자산 (또는, 금융자산의 일부 또는 비슷한 금융자산의 집합의 일부)는 다음과 같은 상황에서 우선적으로 제거됩니다.

- 금융자산의 현금흐름을 수취할 권리가 소멸되거나,
- 당사가 금융자산의 현금흐름을 수취할 권리를 양도하거나 양도(pass-through) 계약에 따라 수취한 현금흐름 전체를 중요한 지체 없이 제3자에게 지급할 의무가 있다. 이 경우에 당사는 금융자산의 보유에 따른 위험과 보상의 대부분을 이전하거나 금융자산의 보유에 따른 위험과 보상의 대부분을 이전하지도 보유하지도 않으나 자산에 대한 통제를 이전

당사가 금융자산의 현금흐름을 수취할 권리를 이전하거나 양도(pass-through) 계약을 체결할 때, 자산을 소유함에 따른 위험과 보상을 유지하는지를 평가합니다. 당사가 금융자산의 위험과 보상의 대부분을 보유하지도 이전하지도 않았다면, 해당 금융자산에 지속적으로 관여하는 정도까지 그 금융자산을 계속 인식합니다. 이 경우에, 당사는 관련된 부채를 인식합니다. 양도된 자산과 관련된 부채는 당사가 보유한 권리와 의무를 반영하여 측정합니다.

보증을 제공하는 형태인 지속적 관여는, 양도된 자산의 장부금액과 수취한 대가 중 상환을 요구받을 수 있는 최대 금액 중 낮은 금액으로 측정됩니다.

4) 금융자산의 손상

금융자산의 손상에 대한 추가적인 공시는 주석 2-22(유의적인 가정에 대한 공시), 주석 6(매출채권및기타채권)에서 제공하고 있습니다.

당사는 당기손익-공정가치 항목을 제외한 모든 채무상품에 대하여 기대신용손실(ECL)에 대한 충당금을 인식합니다. 기대신용손실은 계약상 수취하기로 한 현금흐름과 당사가 수취할 것으로 예상하는 모든 현금흐름의 차이를 최초의 유효이자율로 할인하여 추정합니다. 예상되는 현금흐름은 보유한 담보를 처분하거나 계약의 필수 조건인 그 밖의 신용 보강으로부터 발생하는 현금흐름을 포함합니다.

기대신용손실은 두 개의 stage로 인식합니다. 최초 인식 이후 신용위험의 유의적인 증가가 없는 신용 익스포저에 대하여, 기대신용손실은 향후 12개월 내에 발생할 가능성이 있는 채무불이행 사건으로부터 발생하는 신용손실(12개월 기대신용손실)을 반영합니다. 최초 인식 이후 신용위험의 유의적인 증가가 있는 신용 익스포저에 대하여, 손실충당금은 채무불이행 사건이 발생하는 시기와 무관하게 익스포저의 남은 존속기간에 대한 기대신용손실(전체기간 기대신용손실)을 측정하도록 요구됩니다.

매출채권과 계약자산에 대하여, 당사는 기대신용손실 계산에 간편법을 적용할 수 있습니다. 따라서, 당사는 신용위험의 변동을 추적하지 않는 대신에, 각 결산일에 전체기간 기대신용손실에 해당하는 금액으로 손실충당금을 인식합니다. 당사는 특정 채무자에 대한 미래전망정보와 경제적 환경을 반영하여 조정된 과거 신용손실 경험에 근거하여 충당금 설정률표를 설정합니다.

기타포괄손익-공정가치 측정 채무상품에 대하여, 당사는 낮은 신용위험 간편법을 적용합니다. 매 결산일에, 당사는 과도한 원가나 노력 없이 이용할 수 있는 합리적이고 뒷받침될 수 있는 모든 정보를 사용하여 채무상품이 낮은 신용위험을 가지고 있다고 고려되는지를 평가합니다.

당사는 계약상 지급이 90일을 초과하여 연체되는 경우에 채무불이행이 발생한 것으로 봅니다. 그러나 특정 상황에서, 당사는 내부 또는 외부 정보가 당사에 의한 모든 신용보강을 고려하기 전에는 당사의 계약상의 원금 전체를 수취하지 못할 것을 나타내는 경우에 금융자산에 채무불이행 사건이 발생했다고 볼 수 있습니다. 금융자산은 계약상 현금흐름을 회수하는 데에 합리적인 기대가 없을 때 제거됩니다.

(2) 금융부채

1) 최초인식 및 측정

금융부채는 최초 인식 시점에 당기손익-공정가치 측정 금융부채, 대출과 차입, 미지급금 또는 효과적인 위험회피 수단으로 지정된 파생상품으로 적절하게 분류됩니다.

모든 금융부채는 최초에 공정가치로 인식되고, 차입금 및 미지급금의 경우에는 직접 관련된 거래원가를 차감합니다. 당사의 금융부채는 매입부채와 기타미지급금 및 차입금을 포함합니다.

당사는 공급자금융약정으로 생긴 금융부채가 매입채무의 속성 및 기능과 유사한 경우 이를 채무상태표에서 매입채무및기타채무로 분류합니다. 만약 당사의 공급자금융약정이 정상 영업 주기내에 사용되는 운전 자본의 일부이고, 제공되는 담보 수준이 매입채무와 유사하며, 공급자금융약정으로 생긴 부채의 조건이 공급자금융약정에 해당하지 않는 매입채무의 조건과 실질적으로 다르지 않는 경우가 이에 해당합니다. 공급자금융약정으로 생긴 부채가 채무상태표에서 매입채무및기타채무로 분류되는 경우 이와 관련된 현금흐름은 현금흐름표의 영업 활동에 포함됩니다.

2) 후속측정

금융부채의 후속측정은 금융부채의 분류에 따라 상이합니다.

- 당기손익-공정가치 측정 금융부채

당기손익-공정가치 측정 금융부채는 단기매매금융부채와 최초 인식 시점에 당기손익-공정가치로 측정하도록 지정된 금융부채를 포함합니다.

금융부채가 단기간 내에 재매입되는 경우에는 단기매매항목으로 분류됩니다. 이 범주는 또한 기업회계기준서 제1109호에서 정의된 위험회피관계에 있는 위험회피수단으로 지정되지 않은 파생상품을 포함합니다. 또한 분리된 내재파생상품은 위험회피에 효과적인 수단으로 지정되지 않았다면 단기매매항목으로 분류됩니다.

단기매매항목인 금융부채에서 발생하는 손익은 당기손익으로 인식됩니다.

당기손익-공정가치 항목으로 지정된 금융부채는 기업회계기준서 제1109호의 기준을 충족하는 경우에 최초 인식 시점에만 지정됩니다.

- 대여금 및 차입금

최초 인식 이후에, 이자부 대여금과 차입금은 후속적으로 유효이자율법을 사용하여 상각후 원가로 측정됩니다. 부채가 제거되거나 유효이자율 상각 절차에 따라 발생하는 손익은 당기 손익으로 인식됩니다.

상각후원가는 유효이자율의 필수적인 부분인 수수료나 원가에 대한 할인이나 할증액을 고려하여 계산됩니다. 이 범주는 일반적으로 이자부 대여나 차입에 적용합니다.

3) 제거

금융부채는 지급 의무의 이행, 취소, 또는 만료된 경우에 제거됩니다. 기존 금융부채가 대여자는 동일하지만 조건이 실질적으로 다른 금융부채에 의해 교환되거나, 기존 부채의 조건이 실질적으로 변경된 경우에, 이러한 교환이나 변경은 최초의 부채를 제거하고 새로운 부채를 인식하게 합니다. 각 장부금액의 차이는 당기손익으로 인식합니다.

4) 상계

인식한 자산과 부채에 대해 법적으로 집행가능한 상계권리를 현재 보유하고 있고 순액으로 결제하거나, 자산을 회수하는 동시에 부채를 결제할 의도를 가지고 있는 경우에는 금융자산과 금융부채를 상계하고 재무상태표에 순액으로 표시하고 있습니다.

2-8 재고자산

당사는 재고자산을 취득원가와 순실현가능가치 중 낮은 금액으로 평가하고 있습니다. 한편 재고자산별 취득원가는 매입원가, 전환원가 및 재고자산을 현재의 장소에 현재의 상태로 이르게 하는데 발생한 기타원가를 포함하고 있습니다. 재고자산의 단위원가는 가중평균법(미착품은 개별법)에 의한 취득원가로 평가하고 있으며, 연중 계속기록법에 의하여 수량을 계산하고 매 보고기간종료일에 실지재고조사를 실시하여 그 기록을 조정하고 있습니다.

2-9 유형자산

당사는 건설중인자산은 취득원가에서 손상차손누계액을 차감한 잔액으로, 유형자산은 취득 원가에서 감가상각누계액과 손상차손누계액을 차감한 잔액으로 표시하고 있으며, 이러한 원 가에는 발생 시점에 자산의 인식요건을 충족한 대체원가를 포함하고 있습니다. 즉, 종합검사 원가와 같이 자산의 인식요건을 충족하는 경우에는 유형자산의 장부금액에 포함되어 있으며 , 모든 수선 및 유지비용은 발생시점에 당기손익에 반영하고 있습니다.

당사는 유형자산 중 토지에 대해서는 감가상각을 하지 않으며, 이를 제외한 유형자산에 대하 여 아래의 내용연수에 따라 정액법으로 감가상각하고 있습니다.

구분	추정내용연수
건물	10 ~ 30년
건축물	5 ~ 30년
기계장치	4년
차량운반구	4년
공기구비품	4년

유형자산은 처분하거나 사용 또는 처분을 통하여 미래경제적 효익이 기대되지 않을 경우 제 거하고 있으며 이로 인하여 발생하는 순매각금액과 장부금액의 차이는 제거시점의 당기손익 에 반영하고 있습니다.

유형자산의 잔존가치, 내용연수 및 감가상각방법은 적어도 매 회계연도말에 재검토하고, 변 경시 변경효과는 전진적으로 인식합니다.

당사는 물리적 위험과 전환위험을 포함한 기후 관련 위험을 고려합니다. 구체적으로,당사는 기후 관련 법률 및 규제가 회사의 화석연료 기반 기계 및 장비의 사용을 금지 또는 제한하거 나 회사의 건물과 설비에 추가적인 에너지 효율성 요구 사항을 부과하는 등의 방식으로 내용 연수나 잔존가치에 영향을 미칠 수 있는지 여부를 결정합니다.

2-10 차입원가

의도된 용도로 사용하거나 판매가능한 상태에 이르게 하는데 상당한 기간을 필요로 하는 자산의 취득, 건설 또는 생산과 직접 관련된 차입원가는 당해 자산 원가의 일부로 자본화하고 있으며, 기타 차입원가는 발생시 비용으로 계상하고 있습니다.

2-11 무형자산

당사는 개별적으로 취득한 무형자산은 취득원가로 계상하고 사업결합으로 취득하는 무형자산은 매수시점의 공정가치로 계상하며 최초취득 이후 상각누계액과 손상차손누계액을 직접 차감하여 표시하고 있습니다. 한편, 내부적으로 창출된 무형자산은 발생시점에 비용항목으로 하여 당기손익에 반영하고 있습니다.

무형자산은 유한한 내용연수를 가진 무형자산과 비한정 내용연수를 가진 무형자산으로 구분되는 바, 유한한 내용연수를 가진 무형자산은 해당 내용연수에 걸쳐 상각하고손상징후가 파악되는 경우 손상여부를 검토하고 있습니다. 또한, 내용연수와 상각방법은 매 보고기간 종료일에 그 적정성을 검토하고 있으며, 예상 사용기간의 변경이나경제적효익의 소비형태 변화 등으로 인하여 변경이 필요한 경우에는 추정치의 변경으로 회계처리하고 있습니다. 무형자산 상각비는 해당 무형자산의 기능과 일관된 비용항목으로 하여 당기손익에 반영하고 있습니다

한편, 비한정 내용연수를 가진 무형자산은 상각하지 아니하되, 매년 개별적으로 또는현금창출단위에 포함하여 손상검사를 수행하고 있습니다. 또한, 매년 해당 무형자산에 대하여 비한정 내용연수를 적용하는 것이 적절한지를 검토하고 적절하지 않은 경우 전진적인 방법으로 유한한 내용연수로 변경하고 있습니다.

당사는 무형자산 제거시 순매각금액과 장부금액의 차이로 인한 손익은 제거시점의 당기손익에 반영하고 있습니다.

당사의 무형자산 관련 회계정책을 요약하면 다음과 같습니다.

구분	상각방법	추정내용연수
회원권	상각대상 아님	비한정
소프트웨어	미래경제적효익이 발생할 것으로 예상되는 기간동안 정액법으로 상각	4년

2-12 리스

당사는 계약의 약정시점에 계약이 리스인지 또는 리스를 포함하는지 판단합니다. 계약에서 대가와 교환하여, 식별되는 자산의 사용 통제권을 일정기간 이전하게 한다면 그 계약은 리스이거나 리스를 포함합니다.

(1) 리스이용자

당사는 리스개시일(즉, 기초자산이 사용가능한 시점)에 사용권자산을 인식합니다. 사용권자산은 원가로 측정하고, 후속 측정 시 원가모형을 적용하였습니다. 원가모형을 적용하기 위하여 감가상각누계액과 손상차손누계액을 차감하고, 리스부채의 재측정에 따른 조정을 반영합니다. 사용권자산의 원가는 인식된 리스부채 금액, 최초 직접원가, 그리고 받은 리스 인센티브를 차감한 리스개시일이나 그 전에 지급한 리스료를포함합니다. 사용권자산은 리스기간에 걸쳐 정액기준으로 감가상각됩니다.

리스기간 종료시점에 당사에 기초자산의 소유권이 이전되는 경우나 사용권자산의 원가에 당사가 매수선택권을 행사할 것임이 반영되는 경우, 감가상각은 자산의 기초자산의 추정된 내용연수를 사용하여 계산됩니다. 한편, 사용권자산도 손상의 대상이 됩니다.

당사는 리스개시일에 리스기간에 걸쳐 지급될 리스료의 현재가치로 리스부채를 측정합니다. 리스료는 고정리스료(실질적인 고정리스료를 포함하고, 받을 리스 인센티브는 차감), 지수나 요율에 따라 달라지는 변동리스료 및 잔존가치보증에 따라 지급될 것으로 예상되는 금액으로 구성됩니다. 리스료는 또한 당사가 매수선택권을 행사할 것이 상당히 확실한 경우에 그 매수선택권의 행사가격과 리스기간이 당사의 종료선택권 행사를 반영하는 경우에 그 리스를 종료하기 위하여 부담하는 금액을 포함합니다. 지수나 요율에 따라 달라지는 변동리스료가 아닌 변동리스료는 (재고자산을 생산하는데 발생된 것이 아니라면) 리스료 발생을 유발하는 사건 또는 조건이 발생한 기간의 비용으로 인식합니다.

당사는 리스료의 현재가치를 계산할 때, 리스의 내재이자율을 쉽게 산정할 수 없기 때문에 리스개시일의 증분차입이자율을 사용합니다. 리스개시일 이후 리스부채 금액은 이자를 반영하여 증가하고 지급한 리스료를 반영하여 감소합니다. 또한, 리스부채의 장부금액은 리스기간의 변경, 리스료의 변경(예를 들어, 리스료를 산정할 때 사용한 지수나 요율의 변동으로 생기는 미래 리스료의 변동) 또는 기초자산을 매수하는 선택권 평가에 변동이 있는 경우 재측정됩니다.

당사는 단기리스(즉, 이러한 리스는 리스기간이 리스개시일로부터 12개월 이하이고 매수선택권을 포함하지 않음)에 대한 인식 면제 규정을 적용합니다. 또한, 당사는 소액자산 리스에 대한 인식 면제 규정을 적용합니다. 단기리스와 소액자산 리스에 대한 리스료는 리스기간에 걸쳐 정액기준으로 비용으로 인식합니다.

(2) 리스제공자

당사는 기초자산의 소유에 따른 위험과 보상의 대부분을 이전하지 않는 리스를 운용리스로 분류합니다. 리스료 수익은 리스기간에 걸쳐 정액 기준으로 인식하고 있습니다. 운용리스 체결과정에서 부담하는 리스개설 직접원가를 기초자산의 장부금액에 더하고 리스료 수익과 같은 기준으로 리스기간에 걸쳐 비용으로 인식합니다.

한편, 당사가 중간리스제공자인 경우 상위리스와 전대리스를 각각 회계처리합니다. 또한 전대리스의 분류는 기초자산이 아닌 상위리스에서 생기는 사용권자산에 기초하여 분류됩니다.

2-13 정부보조금

정부보조금은 당사가 정부보조금에 부수되는 조건을 준수하고 그 보조금을 수취하는것에 대해 합리적인 확신이 있을 경우에만 인식하고 있습니다.

(1) 자산관련 보조금

당사는 비유동자산을 취득 또는 건설하는데 사용해야 한다는 기본조건이 부과된 정부보조금을 수령하고 있으며, 해당 자산의 장부금액을 계산할 때, 정부보조금을 차감하고 감가상각자산의 내용연수에 걸쳐 당기손익으로 인식하고 있습니다.

(2) 수익관련 보조금

당사는 정부보조금을 정부보조금으로 보전하려 하는 관련원가를 비용으로 인식하는 기간에 걸쳐 관련비용에서 차감하는 방법으로 당기손익으로 인식하고 있습니다.

2-14 비금융자산의 손상

당사는 매 보고기간종료일에 자산의 손상을 시사하는 징후가 존재하는지 검토하고 있습니다. 그러한 징후가 존재하는 경우 또는 매년 자산에 대한 손상검사가 요구되는 경우, 당사는 자산의 회수가능액을 추정하고 있습니다. 자산의 회수가능액은 자산 또는 현금창출단위의 순공정가치와 사용가치 중 큰 금액이며, 개별자산별로 결정하나 해당 개별자산의 현금유입이 다른 자산이나 자산집단의 현금유입과 거의 독립적으로 창출되지 않는 경우, 해당 개별자산이 속한 현금창출단위별로 결정됩니다. 자산의 장부금액이 회수가능액을 초과하는 경우, 자산은 손상된 것으로 보며 자산의 장부금액을 회수가능액으로 감소시키게 됩니다.

사용가치는 해당 자산의 기대 미래현금흐름의 추정치를 화폐의 시간가치와 해당 자산의 위험에 대한 시장의 평가를 반영한 세전할인율로 할인한 현재가치로 평가하고 있습니다. 순공정가치는 최근거래가격을 고려하고 있습니다. 그러한 거래가 식별되지 않는 경우 적절한 평가모형을 사용하여 결정하고 있습니다. 이러한 계산에는 평가배수, 상장주식의 시가 또는 기타 공정가치 지표를 이용하고 있습니다.

손상차손은 손상된 자산의 기능과 일관된 비용항목으로 하여 당기손익에 반영하고 있습니다

영업권을 제외한 자산에 대하여 매 보고기간종료일에 과거에 인식한 자산의 손상차손이 더 이상 존재하지 않거나 또는 감소하였다는 것을 시사하는 징후가 있는지 여부를 평가하며, 그러한 징후가 있는 경우 회수가능액을 추정하고 있습니다. 과거에 인식한 영업권을 제외한 자산의 손상차손은 직전 손상차손의 인식시점 이후 해당 자산의 회수가능액을 결정하는데 사용된 추정치에 변화가 있는 경우에 한하여 손상차손을 인식하지 않았을 경우의 자산의 장부금액의 상각후 잔액을 한도로 장부금액을 회수가능액으로 증가시키고 이러한 손상차손환입은 당기손익에 반영하고 있습니다.

당사는 비한정 내용연수를 가진 무형자산에 대하여 매 보고기간말과 손상징후가 발생하였을 때 개별 자산별 또는 현금창출단위별로 손상검사를 수행하고 있습니다.

당사는 물리적위험과 전환위험을 포함한 기후 위험이 유의적인 영향을 미칠 수 있는지 평가하며, 이러한 위험을 사용가치 평가 시 현금흐름 예측에 포함합니다.

2-15 충당부채

당사는 과거사건의 결과로 현재의무(법적의무 또는 의제의무)가 존재하고, 당해 의무를 이행하기 위하여 경제적효익을 갖는 자원이 유출될 가능성이 높으며, 당해 의무의이행에 소요되는 금액을 신뢰성 있게 추정할 수 있는 경우에 충당부채를 인식하고 있습니다. 충당부채를 결제하기 위하여 필요한 지출액의 일부 또는 전부를 제3자가 변제할 것이 예상되는 경우 당사는 의무를 이행한다면 변제를 받을 것이 거의 확실하게되는 때에 한하여 변제금액을 인식하고 별도의 자산으로 회계처리하고 있습니다. 충당부채와 관련하여 포괄손익계산서에 인식되는 비용은 제3자의 변제와 관련하여 인식한 금액과 상계하여 표시하고 있습니다.

화폐의 시간가치 효과가 중요한 경우 충당부채는 부채의 특유위험을 반영한 현행 세전 이자율로 할인하고 있습니다. 충당부채를 현재가치로 평가하는 경우, 기간 경과에따른 장부금액의 증가는 금융원가로 인식하고 있습니다.

당사는 충당부채를 추정할 때 환경 규제 및 기타 관련 법률의 변경과 같은 기후 관련 위험의 영향을 고려합니다.

(1) 판매보증충당부채

당사는 판매된 제품에 대한 품질보증, 하자보수에 대하여 과거 경험에 근거하여 향후부담하게 될 비용을 추정하여 판매보증충당부채로 인식하고 있습니다.

(2) 온실가스배출권 및 배출부채

당사는 '온실가스 배출권의 할당 및 거래에 관한 법률'에 따라 설정된 온실가스 배출허용총량의 범위에서 개별 온실가스 배출업체에 할당되는 온실가스배출 허용량을 무료로 할당받고 있습니다. 동 배출권은 계획기간동안 매년 지급되고 있으며, 당사는 실제 배출량에 대응하여 동일한 수의 배출권을 제출하여야 합니다.

당사는 정부에서 무상으로 할당받은 배출권(이하 '무상할당 배출권'이라 한다)은 영("0")으로 측정하여 인식하며 매입 배출권은 원가로 측정하여 무형자산으로 인식하고 있습니다.

또한 배출권은 정부에 제출하거나 매각하는 때 재무상태표에서 제거하고 있습니다.

배출부채는 다음 (1)과 (2)를 더하여 측정하고 있습니다.

(1) 정부에 제출할 해당 이행연도 분으로 보유한 배출권의 장부금액

(2) (1)의 배출권 수량을 초과하는 배출량에 대해 해당 의무를 이행하는 데에 소요되는 지출에 대한 보고기간 말 현재 최선의 추정치

배출권은 무형자산으로 배출부채는 충당부채로 분류합니다.

당사의 당기의 온실가스 배출량 추정치는 정부로부터 부여받은 배출권 무상 할당량과 전기이월량의 합보다 적으며 보고기간종료일 현재 당사가 인식한 배출부채는 없습니다. 한편, 보고기간종료일 현재 담보로 제공한 온실가스 배출권은 없습니다.

2-16 종업원급여

(1) 퇴직급여

당사는 확정급여제도 및 확정기여제도를 운영하고 있습니다. 확정급여제도의 경우, 확정급여제도의 급여원가는 예측단위적립방식을 이용하여 결정됩니다. 보험수리적손익, 순이자에 포함된 금액을 제외한 사외적립자산의 수익 및 순이자에 포함된 금액을 제외한 자산인식 상한 효과의 변동으로 구성된 재측정요소는 발생 즉시 기타포괄손익으로 인식하고 있으며 후속적으로 당기손익으로 재분류하지 아니하고 있습니다.

과거근무원가는 제도의 개정이나 축소가 발생하는 시점과 관련 구조조정원가나 해고급여를 인식하는 시점 중 이른 날에 비용으로 인식하고 있습니다.

순이자는 순확정급여부채(자산)에 할인율을 곱하여 결정하고 있습니다. 당사는 근무원가와 순확정급여부채의 순이자를 매출원가 및 판매비와관리비의 항목으로 당기손익으로 인식하고 있습니다.

확정기여제도와 관련하여 일정기간 종업원이 근무용역을 제공하였을 때에는 그 근무용역과 교환하여 확정기여제도에 납부해야 할 기여금에 대하여 자산의 원가에 포함하는 경우를 제외하고는 당기손익으로 인식하고 있습니다. 납부해야 할 기여금은 이미 납부한 기여금을 차감한 후 부채(미지급비용)로 인식하고 있습니다.

(2) 기타장기종업원급여

당사는 종업원이 관련 근무용역을 제공한 보고기간말부터 12개월 이내에 지급되지 않을 기타장기종업원급여는 확정급여제도와 동일한 방법으로 측정되며, 근무원가, 기타장기종업원급여부채의 순이자 및 재측정요소는 당기손익으로 인식됩니다.

2-17 자기주식

당사는 자기주식을 자본에서 차감하여 회계처리하고 있습니다. 자기주식의 취득, 매각, 발행 또는 취소에 따른 손익은 포괄손익계산서에 반영하지 않으며, 장부금액과 처분대가의 차이는 자본잉여금 또는 기타자본으로 회계처리하고 있습니다.

2-18 현금배당

당사는 배당을 지급하기 위해 분배가 승인되고 더 이상 기업에게 재량이 없는 시점에부채를 인식하고 있습니다. 주주에 대한 분배는 주주에 의한 승인을 필요로 합니다. 대응되는 금액은 자본에 직접 반영하고 있습니다.

2-19 고객과의 계약에서 생기는 수익

고객과의 계약에서 당사는 재화나 용역의 통제가 고객에 이전되었을 때, 해당 재화나용역의 대가로 받을 권리를 갖게 될 것으로 예상되는 대가의 금액을 수익으로 인식합니다. 당사는 고객과의 계약에서 재화나 용역을 고객에게 제공하기 전에 정해진 각 재화나 용역을 통제합니다.

당사는 재화의 판매로 인한 수익은 일반적으로 고객에게 재화가 인도되고 고객이 인수한 시점에 통제가 이전되므로 이 시점에 수익을 인식합니다.

(1) 변동대가

계약이 변동대가를 포함한 경우에 당사는 고객에 약속한 재화를 이전하고 그 대가로 받을 금액을 추정합니다. 변동대와 관련된 불확실성이 나중에 해소될 때, 이미 인식한 누적 수익 금액 중 유의적인 부분을 되돌리지(환원하지) 않을 가능성이 매우 높은 정도까지만 변동대가를 계약의 개시 시점에 추정하고 거래가격에 포함합니다.

(2) 유의적인 금융요소

당사는 계약을 개시할 때 고객에게 약속한 재화나 용역을 이전하는 시점과 고객이 그에 대한 대가를 지급하는 시점 간의 기간이 1년 이내일 것이라고 예상된다면 약속한 대가(금액)에 유의적인 금융요소의 영향을 반영하지 않습니다.

(3) 보증 의무

당사는 법의 요구에 따라 판매 시점에 결함이 존재하는 제품을 수리하는 보증을 제공하고 있습니다. 이러한 확신 유형의 보증은 기업회계기준서 제1037호 '충당부채, 우발부채 및 우발자산'에 따라 회계처리합니다.

(4) 계약 잔액

- 계약자산

계약자산은 고객에게 이전한 재화나 용역에 대하여 그 대가를 받을 권리입니다. 고객이 대가를 지급하기 전이나 지급기일 전에 당사가 고객에게 재화나 용역을 이전하는 경우 그 대가를 받을 기업의 권리로 그 권리에 시간의 경과 외의 조건이 있는 자산은 계약자산입니다.

- 매출채권

무조건적인 대가 금액이 고객으로부터 지급되어야 하는 경우 (즉, 만기에 대가의 지급이 되기 전에 시간의 경과만이 요구되는 경우) 채권을 인식합니다.

- 계약부채

계약부채는 당사가 고객에게서 이미 받은 대가(또는 지급기일이 된 대가)에 상응하여 고객에게 재화나 용역을 이전하여야 하는 기업의 의무입니다. 만약 당사가 재화나 용역을 고객에게 이전하기 전에 고객이 대가를 지불한다면, 지급이 되었거나 지급기일 중이른 시점에 계약부채를 인식합니다. 계약부채는 당사가 계약에 따라 수행의무를 이행할 때 수익으로 인식합니다.

2-20 법인세

(1) 당기법인세

당기 및 과거기간의 당기 법인세부채(자산)는 보고기간 종료일까지 제정되었거나 실질적으로 제정된 세율(및 세법)을 사용하여, 과세당국에 납부할(과세당국으로부터 환급받을) 것으로 예상되는 금액으로 측정하고 있습니다.

자본에 직접 반영되는 항목과 관련된 당기 법인세는 자본에 반영되며 포괄손익계산서에 반영되지 않고 있습니다. 경영진은 주기적으로 관련 세법규정의 해석과 관련해서 법인세 환급액에 대한 회수가능성을 평가하여 필요한 경우 충당금을 설정하고 있습니다.

(2) 이연법인세

당사는 자산 및 부채의 재무보고 목적상 장부금액과 세무기준액의 차이인 일시적차이에 대하여 이연법인세자산과 이연법인세부채를 인식하고 있습니다.

당사는 다음의 경우를 제외하고 모든 가산할 일시적차이에 대하여 이연법인세부채를 인식하고 있습니다.

- 영업권을 최초로 인식할 때 이연법인세부채가 발생하는 경우
- 자산 또는 부채를 최초로 인식하는 거래로서 사업결합거래가 아니고 거래 당시 회계이익이나 과세소득에 영향을 미치지 아니하는 거래에서 이연법인세부채가 발생하는 경우
- 종속기업, 관계기업, 조인트벤처에 대한 투자지분과 관련한 가산할 일시적차이로서 동일 일시적차이의 소멸시점을 통제할 수 있고 예측가능한 미래에 일시적 차이가 소멸하지 않을 가능성이 높은 경우

또한, 다음의 경우를 제외하고는 차감할 일시적차이, 미사용 세액공제와 세무상 결손금이 사용될 수 있는 과세소득의 발생가능성이 높은 경우 이연법인세자산을 인식하고 있습니다.

- 자산 또는 부채를 최초로 인식하는 거래로서 사업결합거래가 아니고 거래 당시 회 계이익이나 과세소득에 영향을 미치지 아니하는 거래인 경우
- 종속기업, 관계기업, 조인트벤처에 대한 투자지분과 관련한 차감할 일시적차이로서 동일시적차이가 예측가능한 미래에 소멸할 가능성이 높지 않거나 동일시적차이가 사용될 수 있는 과세소득이 발생할 가능성이 높지 않은 경우

이연법인세자산의 장부금액은 매 보고기간 종료일에 검토하며, 이연법인세자산의 일부 또는 전부에 대한 혜택이 사용되기에 충분한 과세소득이 발생할 가능성이 더 이상높지 않다면 이연법인세자산의 장부금액을 감액시키고 있습니다. 한편, 감액된 금액은 사용되기에 충분한 과세소득이 발생할 가능성이 높아지면 그 범위내에서 다시 환입하고 있습니다. 또한, 매 보고기간말마다 인식되지 않은 이연법인세자산에 대하여 재검토하여, 미래 과세소득에 의해 이연법인세자산이 회수될 가능성이 높아진 범위까지 과거 인식되지 않은 이연법인세자산을 인식하고 있습니다.

이연법인세자산 및 부채는 보고기간종료일까지 제정되었거나 실질적으로 제정된 세율(및 세법)에 근거하여 당해 자산이 실현되거나 부채가 결제될 회계기간에 적용될 것으로 기대되는 세율을 사용하여 측정하고 있습니다.

당기손익 이외로 인식되는 항목과 관련된 당기법인세와 이연법인세는 당기손익 이외의 항목으로 인식하고 있습니다. 이연법인세 항목은 해당 거래에 따라서 기타포괄손익으로 인식하거나 자본에 직접 반영하고 있습니다.

당기 이연법인세자산과 이연법인세부채를 상계할 수 있는 법적으로 집행가능한 권리를 가지고 있고, 이연법인세자산과 이연법인세부채가 동일한 과세대상기업과 동일한과세당국과 관련이 있는 경우에만 이연법인세자산과 이연법인세부채를 상계하여 표시하고 있습니다.

2-21 주당이익

기본주당이익은 보통주와 우선주에 귀속되는 당기순손익을 보고기간 동안에 유통된 주식수를 가중평균한 주식수로 나누어 계산하고 있습니다. 희석주당이익은 희석화 효과가 있는 잠재적 보통주의 영향을 고려하여 보통주와 우선주에 귀속되는 당기순손익 및 가중평균유통주식수를 조정하여 계산하고 있습니다.

2-22 중요한 회계적 판단, 추정 및 가정

당사의 경영진은 재무제표 작성시 수익, 비용, 자산 및 부채에 대한 보고금액과 우발부채에 대한 주식공시사항에 영향을 미칠 수 있는 판단, 추정 및 가정을 하여야 합니다. 그러나, 이러한 추정 및 가정의 불확실성은 향후 영향을 받을 자산 및 부채의 장부금액에 중요한 조정을 유발할 수 있습니다. 당사가 노출된 위험 및 불확실성에 대한 기타 공시사항으로 자본관리, 재무위험관리 및 정책, 민감도 분석이 있습니다.

다음 회계연도내에 자산과 부채의 장부금액에 중요한 조정을 유발할 수 있는 중요한 위험을 내포한 보고기간종료일 현재의 미래에 대한 중요한 가정 및 추정의 불확실성에 대한 기타 주요 원천은 다음과 같습니다. 가정 및 추정은 재무제표를 작성하는 시점에 입수가 가능한 변수에 근거하고 있습니다. 현재의 상황과 미래에 대한 가정은 시장의 변화나 당사의 통제에서 벗어난 상황으로 인해 변화할 수 있습니다. 그러한 변화가 발생시 이를 가정에 반영하고 있습니다.

(1) 비금융자산의 손상

당사는 매 보고기간종료일에 모든 비금융자산에 대하여 손상징후의 존재여부를 평가하고 있습니다. 비한정 내용연수의 무형자산에 대해서는 매년 또는 손상징후가 있는 경우에 손상검사를 수행하며, 기타 비금융자산에 대해서는 장부금액이 회수가가능하지않을 것이라는 징후가 있을 때 손상검사를 수행합니다. 사용가치를 계산하기 위하여 경영진은 해당 자산이나 현금 창출단위로부터 발생하는 미래기대현금흐름을 추정하고 동 미래기대현금흐름의 현재가치를 계산하기 위한 적절한 할인율을 선택하여야 합니다.

(2) 금융상품의 공정가치

활성시장이 없는 금융상품의 공정가치는 현금흐름할인법을 포함한 평가기법을 적용하여 산정하였습니다. 이러한 평가기법에 사용된 입력요소에 관측가능한 시장의 정보를 이용할 수 없는 경우, 공정가치의 산정에 상당한 추정이 요구됩니다. 이러한 판단에는 유동성 위험, 신용위험, 변동성 등에 대한 입력변수의 고려가 포함됩니다. 이러한 요소들에 대한 변화는 금융상품의 공정가치에 영향을 줄 수 있습니다.

(3) 매출채권의 기대손실충당금

당사는 매출채권에 대한 기대신용손실(ECL)을 계산하는 데 충당금 설정률표를 사용합니다. 충당금 설정률은 비슷한 손실 양상을 가지고 있는 다양한 고객 부문(예를 들어, 지역적 위치, 상품 형태, 고객 형태 및 신용등급, 담보나 거래신용보험)별 묶음의 연체일수에 근거합니다.

충당금 설정률표는 당사의 과거에 관찰된 채무불이행률에 근거합니다. 당사는 설정률표를 과거 신용손실경험에 미래전망정보를 반영하여 조정합니다. 예를 들어, 미래 경제적 상황이 향후에 악화되어 생산 분야의 채무불이행 규모가 증가할 것으로 기대된다면, 과거 채무불이행률은 조정됩니다. 매 결산일에 과거 채무불이행률을 조정하고 미래전망치의 변동을 분석합니다.

과거 채무불이행률과 미래 경제상황 및 기대신용손실(ECL) 사이의 상관관계에 대한 평가는 유의적인 추정입니다. 기대신용손실의 규모는 상황과 미래 경제 환경의 변화에 민감합니다. 당사의 과거 신용손실경험과 경제적 환경에 대한 예상은 고객의 미래실제 채무불이행을 나타내지 않습니다.

(4) 재고자산의 평가

당사는 재고자산을 취득원가와 순실현가능가치 중 낮은 금액으로 평가하고 있습니다. 순실현가능가치를 추정할 때에는 재고자산으로부터 실현가능한 금액에 대하여 추정일 현재 사용가능한 가장 신뢰성 있는 증거에 기초합니다. 당사는 주기적으로 재고자산평가충당금의 중요한 변동을 발생시킬 가능성이 있는 미래의 제품수요 등을 검토하여 과잉, 진부화 및 시장가치의 하락 등이 발생한 경우 재고자산평가충당금을 계상하고 있으며 재고자산평가손실을 매출원가로 처리하고 있습니다.

(5) 판매보증충당부채

당사는 판매한 제품에 대하여 품질에 대한 보증의무를 부담하고 있습니다. 당사는 매보고기간종료일에 미래와 현재의 보증의무를 제공하는데 필요하다고 판단되는 최선의 추정치를 기준으로 판매보증충당부채를 계상하고 있습니다. 이러한 최선의 추정치는 과거 경험에 기초하여 결정하고 있습니다.

(6) 퇴직급여제도

확정급여채무의 현재가치는 보험수리적 평가방법을 통해 결정됩니다. 보험수리적 평가방법의 적용을 위해서는 다양한 가정을 세우는 것이 필요합니다. 이러한 가정의 설정은 할인율, 미래임금상승율 및 사망율의 결정 등을 포함합니다. 평가방법의 복잡성과 기본 가정 및 장기적인 성격으로 인해 확정급여채무는 이러한 가정들에 따라 민감하게 변동됩니다. 모든 가정은 매 보고기간종료일마다 검토됩니다.

(7) 법인세 인식

당사는 보고기간종료일 현재까지의 영업활동의 결과로 미래에 부담할 것으로 예상되는 법인세효과를 최선의 추정과정을 거쳐 당기법인세 및 이연법인세로 인식하였습니다. 하지만 실제 미래 최종 법인세부담은 인식한 관련 자산·부채와 일치하지 않을 수 있으며, 이러한 차이는 최종 세효과가 확정된 시점의 당기법인세 및 이연법인세 자산·부채에 영향을 줄 수 있습니다. 당사는 기업회계기준해석서 제2123호에 따라 법인세 처리에 불확실성 여부를 검토하며, 과세당국이 불확실한 법인세 처리를 수용할 가능성이 높다고 결론 내리는 경우에만 이연법인세자산을 인식하고 재무제표에 반영하고 있습니다.

(8) 기후 관련 위험

당사는 추정과 가정에 기후 관련 위험을 고려합니다. 이 평가에는 물리적 위험과 전환위험이 당사에 미칠 수 있는 광범위한 영향이 포함됩니다. 당사는 저탄소 경제로 전환한 후에도 비즈니스 모델과 제품을 계속 사용할 수 있다고 판단하지만 기후 관련위험은 재무제표의 여러 항목에서 고려된 추정 및 가정의 불확실성을 증가시킵니다. 기후 관련 위험이 현시점의 측정에 중요한 영향을 미치지 않더라도 당사는 새로운 기후 관련 법률과 같은 기후 관련 변화와 개발을 주의깊게 모니터링 하고 있습니다.

2-23 제·개정된 기준서의 적용

당사는 당기부터 시행되는 다음 기업회계기준서의 제·개정내용을 최초로 적용하였습니다. 제·개정된 기준서의 내용 및 영향은 다음과 같습니다. 한편, 당사는 공표되었으나 시행되지 않은 기준서, 해석서, 개정사항을 조기적용한 바는 없습니다.

(1) 기업회계기준서 제1021호 '환율변동효과' 개정 - 교환가능성 결여

2025년 1월 1일 이후 최초로 시작되는 회계연도부터 적용되는 기업회계기준서 제1021호 '환율변동효과' 개정 - 교환가능성 결여는 기업이 다른 통화와의 교환가능성을 평가하는 방법과 교환 가능성 결여 시 현물환율을 결정하는 방법을 명확히 하였습니다. 또한 이 개정사항은 교환가능성이 결여된 통화가 기업의 재무성과, 재무상태 및 현금흐름에 어떻게 영향을 미치는지 또는 영향을 미칠 것으로 예상되는지를 재무제표 이용자가 이해할 수 있는 정보를 공시하도록 요구합니다. 이 개정사항이 당사의 재무제표에 미치는 영향은 없습니다.

2-24 제정·공표되었으나 아직 시행되지 않은 회계기준

당사의 재무제표 발행승인일 현재 제정 또는 공표되었으나 아직 시행되지 않아 당사가 채택하지 않은 한국채택국제회계기준의 제·개정내역은 다음과 같습니다.

(1) 기업회계기준서 제1109호 '금융상품' 및 제1107호 '금융상품: 공시' 개정 - 금융상품의 분류 및 측정

기업회계기준서 제1109호 '금융상품' 및 제1107호 '금융상품: 공시' 개정 - 금융상품의 분류 및 측정 개정사항은 다음을 포함합니다.

- 금융부채는 결제일에 제거된다는 점을 명확히 하고 특정 요건을 충족하는 경우 전 자지 급시스템을 사용하여 결제되는 금융부채를 결제일 전에 제거하기 위한 회계정 책선택(특정 요건이 충족되는 경우)을 도입함
- ESG 및 유사한 특성이 있는 금융자산의 계약상 현금흐름을 평가하는 방법에 대한 추가적인 지침
- 비소구 특성을 구성하는 것이 무엇인지와 계약상 연계된 금융상품의 특징이 무엇 인지를 명확히 함
- 우발특성이 있는 금융상품에 대한 공시사항과 기타포괄손익-공정가치 측정 지분 상품에 대한 추가적인 공시 요구사항을 도입

이 개정사항은 2026년 1월 1일 이후 시작하는 회계연도부터 적용됩니다. 조기 적용이 허용되며, 금융자산의 분류 및 이와 관련된 공시사항에 대한 개정사항만을 조기 적용할 수 있습니다. 이 개정사항은 당사의 재무제표에 중요한 영향을 미치지 않을 것으로 예상됩니다.

(2) 한국채택국제회계기준 연차개선 Volume 11

기준서간 요구사항의 일관성을 제고하고, 불명확한 부분을 명확히 하여, 이해가능성을 개선하고자 한국채택국제회계기준 연차개선 Volume 11이 발표되었습니다.

- 기업회계기준서 제1101호 '한국채택국제회계기준의 최초채택': K-IFRS 최초 채택 시 위험회피회계 적용
- 기업회계기준서 제1107호 '금융상품: 공시': 제거 손익, 실무적용지침
- 기업회계기준서 제1109호 '금융상품: 리스부채의 제거 회계처리와 거래가격의 정의
- 기업회계기준서 제1110호 '연결채무제표': 사실상의 대리인 결정
- 기업회계기준서 제1007호 '현금흐름표': 원가법

이 개정사항은 2026년 1월 1일 이후 최초로 시작되는 회계연도부터 적용됩니다. 조기 적용이 허용되며 그 사실은 공시되어야 합니다. 이 개정사항은 당사의 재무제표에 중요한 영향을 미치지 않을 것으로 예상됩니다.

(3) 기업회계기준서 제1118호 '재무제표 표시와 공시'

기업회계기준서 제1001호 '재무제표 표시'를 대체하는 기업회계기준서 제1118호가 공표되었습니다. 기업회계기준서 제1118호는 손익계산서의 표시에 대해서 특정 총합계와 중간합계를 포함한 새로운 요구사항을 도입합니다. 또한 기업은 손익계산서의 모든 수익과 비용을 영업, 투자, 재무, 법인세 및 중단영업의 다섯 가지 범주 중 하나로 분류해야 하며, 처음 세 가지 범주는 새로운 범주입니다. 기업회계기준서 제1118호는 새롭게 정의된 경영진이 정의한 성과측정치와 수익과 비용의 중간합계를 공시하도록 요구하며, 주요 재무제표와 주식의 식별된 '역할'에 따라 재무정보를 통합하고 세분화하기 위한 새로운 요구사항을 포함합니다. 또한 이 기준서의 제정에 따라 기업회계기준서 제1007호 '현금흐름표'에 대한 좁은 범위의 개정이 이루어졌습니다. 예를 들면, 간접법에 따른 영업활동 현금흐름 산정의 출발점을 당기순 이익에서 영업손익으로 변경하고 배당과 이자에서 발생하는 현금흐름 분류에 대한 선택권의 제거 등입니다. 이 외에도 여러 다른 기준서에 대한 후속적인 개정이 이루어졌습니다.

기업회계기준서 제1118호와 다른 기준서의 개정은 2027년 1월 1일 이후에 시작되는 보고기간에 적용됩니다. 이러한 개정들은 조기 적용이 허용되며 그 사실은 공시되어야 합니다. 또한, 기업회계기준서 제1118호는 최초 적용 시에 소급적용해야 합니다.

당사는 현재 개정사항이 주요 재무제표와 재무제표 주석에 미칠 영향을 파악 중에 있습니다.

2-25 재무제표 승인

당사의 재무제표는 2026년 3월 4일 이사회에서 승인되었으며, 2026년 3월 26일 주주총회에서 최종승인될 예정입니다.

※ 상세한 주석사항은 향후 전자공시시스템(<https://dart.fss.or.kr>)에 공시예정인 당사의 감사보고서를 참고하시기 바랍니다.

- 최근 2사업연도의 배당에 관한 사항 : 상기 이익잉여금처분계산서를 참조하시기 바랍니다.

□ 정관의 변경

제2호 의안 : 정관 일부 변경의 건

가. 집중투표 배제를 위한 정관의 변경 또는 그 배제된 정관의 변경

변경전 내용	변경후 내용	변경의 목적
-	-	해당사항 없음

나. 그 외의 정관변경에 관한 건

구분	변경전 내용	변경후 내용	변경의 목적
제2-1호: 개정 상법 반영	제27조 (의결권의 대리행사) ① (생략) ② 제1항의 대리인은 주주총회 개시 전에 그 대리권을 증명하는 <u>서면(위임장)</u> 을 제출하여야 한다.	제27조 (의결권의 대리행사) ① (좌동) ② 제1항의 대리인은 주주총회 개시 전에 그 대리권을 증명하는 <u>서면 또는 전자문서</u> 를 제출하여야 한다.	전자문서에 의한 주주총회 대리참석 반영
	제30조 (이사 및 감사의 수) ① 이 회사의 이사는 3인 이상 10인 이내로 하고, <u>사외이사는</u> 이사총수의 <u>4분의 1 이상</u> 으로 한다. ② (생략)	제30조 (이사 및 감사의 수) ① 이 회사의 이사는 3인 이상 10인 이내로 하고, <u>독립이사는</u> 이사총수의 <u>3분의 1 이상</u> 으로 한다. ② (좌동)	사외이사→독립이사 명칭 변경 및 사외이사 수 관련 조문 정비
	제33조 (이사 및 감사의 보선) ① (생략) ② <u>사외이사가</u> 사임, 사망 등의 사유로 인하여 정관 제30조에서 정하는 원수를 결한 경우에는 그 사유가 발생한 후 최초로 소집되는 주주총회에서 그 요건에 충족되도록 하여야 한다. ③ (생략)	제33조 (이사 및 감사의 보선) ① (좌동) ② <u>독립이사가</u> 사임, 사망 등의 사유로 인하여 정관 제30조에서 정하는 원수를 결한 경우에는 그 사유가 발생한 후 최초로 소집되는 주주총회에서 그 요건에 충족되도록 하여야 한다. ③ (좌동)	사외이사→독립이사 명칭 변경 관련 조문 정비
제2-2호: 이사의 임기 조문 정비	제32조 (이사 및 감사의 임기) ① 이사의 임기는 3년으로 한다. 그러나 그 임기가 최종의 결산기에 관한 정기주주총회 전에 만료될 경우에는 그 총회의 종결 시까지 그 임기를 <u>연장</u> 한다. ② (생략)	제32조 (이사 및 감사의 임기) ① 이사의 임기는 3년을 초과하지 못한다. 그러나 그 임기가 최종의 결산기에 관한 정기주주총회 전에 만료될 경우에는 그 총회의 종결 시까지 그 임기를 <u>연장</u> 할 수 있다. ② (좌동)	이사의 임기 조문 정비

부칙	<신설>	<p>부칙(2026.03.26.)</p> <p>제1조(시행일) 이 정관은 제6기 정기 주주총회에서 승인한 날부터 시행한다.</p> <p>제2조(의결권의 대리행사에 관한 경과조치) 제27조 개정규정은 2027년 1월 1일부터 시행한다.</p> <p>제3조(독립이사에 관한 경과조치) 제30조, 제33조 개정규정은 2026년 7월 23일부터 시행한다. 다만, 제30조 제1항의 이사회 내 독립이사의 수는 <법률 제20991호, 2025. 7. 22.> 부칙 제2조 단서에 따라 법률의 시행 후 1년 이내에 갖추어야 한다.</p>	효력 발생시점 명시
----	------	---	------------

□ 이사의 선임

제3호 의안 : 이사 선임의 건

제3-1호 의안 : 사내이사 선임의 건

가. 후보자의 성명 · 생년월일 · 추천인 · 최대주주와의 관계 · 사외이사후보자 여부

후보자성명	생년월일	사외이사 후보자여부	감사위원회 위원인 이사 분리선출 여부	최대주주와의 관계	추천인
신영환	1960.11.04	미해당	미해당	없음	이사회
총 (1) 명					

※ 사내이사 후보 신영환의 임기는 3년입니다.

나. 후보자의 주된직업 · 세부경력 · 해당법인과의 최근3년간 거래내역

후보자성명	주된직업	세부경력		해당법인과의 최근3년간 거래내역
		기간	내용	
신영환	대덕전자 대표이사	2020년 ~ 現	대덕전자 대표이사	없음
		2018년 ~ 2019년	대덕전자 부사장	
		2015년 ~ 2017년	대덕전자 전무	
		2011년 ~ 2013년	삼성전기 중국군산법인 법인장	

다. 후보자의 체납사실 여부 · 부실기업 경영진 여부 · 법령상 결격 사유 유무

후보자성명	체납사실 여부	부실기업 경영진 여부	법령상 결격 사유 유무
신영환	없음	없음	없음

라. 후보자에 대한 이사회 추천 사유

[사내이사 후보 신영환] 현재 당사의 이사회 구성원이자 대표이사로, 이사회의 중요한 경영전략과 의사결정에 전문적인 의견을 제시하였습니다. 경영 및 PCB 기술분야의 전문가이며 오랜 근무 경험을 바탕으로 회사가 영위하는 산업에 대한 이해도가 높아, 의사결정 과정에서 전문적이고 합리적인 의견을 제시하여 회사의 발전에 기여할 수 있는 책임자로 판단되어 추천합니다.
--

제3-2호 의안 : 사내이사 선임의 건

가. 후보자의 성명 · 생년월일 · 추천인 · 최대주주와의 관계 · 사외이사후보자 여부

후보자성명	생년월일	사외이사 후보자여부	감사위원회 위원인 이사 분리선출 여부	최대주주와의 관계	추천인
김정미	1989.01.27	미해당	미해당	최대주주의 특수관계인	이사회
총 (1) 명					

※ 사내이사 후보 김정미의 임기는 1년입니다.

※ 제3-2호 의안 후보자의 임기(1년)는 선행 안건인 제2-2호 의안(정관 일부 변경의 건: 이사의 임기 조문 정비)이 원안대로 가결되는 경우에 한하여 효력이 발생합니다.

나. 후보자의 주된직업 · 세부경력 · 해당법인과의 최근3년간 거래내역

후보자성명	주된직업	세부경력		해당법인과의 최근3년간 거래내역
		기간	내용	
김정미	대덕전자 전략마케팅센터장	2026년~ 現 2024년~2025년 2023년	대덕전자 전략마케팅센터장 대덕전자 전략기획팀장 대덕전자 전략기획그룹장	없음

다. 후보자의 체납사실 여부 · 부실기업 경영진 여부 · 법령상 결격 사유 유무

후보자성명	체납사실 여부	부실기업 경영진 여부	법령상 결격 사유 유무
김정미	없음	없음	없음

라. 후보자에 대한 이사회 추천 사유

<p>[사내이사 후보 김정미]</p> <p>현재 당사의 전략마케팅 센터장으로 전략기획 및 마케팅 분야에 대한 전문성이 높고, 내부 프로세스, 사업 특성 전반에 대한 이해도가 높아 전사 관점에서의 합리적인 의사결정이 가능한 후보자입니다. 책임경영과 지속가능한 경영 방향을 제시할 수 있는 역량을 갖추고 있어 회사의 지속적인 발전과 경쟁력 강화에 크게 기여할 수 있을 것으로 판단되어 본 후보자를 추천합니다.</p>
--

제3-3호 의안 : 사외이사 선임의 건

가. 후보자의 성명 · 생년월일 · 추천인 · 최대주주와의 관계 · 사외이사후보자 등 여부

후보자성명	생년월일	사외이사 후보자여부	감사위원회 위원인 이사 분리선출 여부	최대주주와의 관계	추천인
윤상원	1977.06.04	해당	미해당	없음	이사회
총 (1) 명					

※ 사외이사 후보 윤상원의 임기는 3년입니다.

나. 후보자의 주된직업 · 세부경력 · 해당법인과의 최근3년간 거래내역

후보자성명	주된직업	세부경력		해당법인과의
		기간	내용	최근3년간 거래내역
윤상원	서울대학교 전기정보공학부 교수	2023년 ~ 現	서울대학교 전기정보공학부 교수	없음
		2025년 ~ 現	서울대-한국전력 에너지 CEO과정 주임교수	
		2013년 ~ 2023년	한양대학교 미래자동차공학과 교수	

다. 후보자의 체납사실 여부 · 부실기업 경영진 여부 · 법령상 결격 사유 유무

후보자성명	체납사실 여부	부실기업 경영진 여부	법령상 결격 사유 유무
윤상원	없음	없음	없음

라. 후보자의 직무수행계획(사외이사 선임의 경우에 한함)

<p>1. 전문성 본 후보자는 전기정보공학부 교수로 전자부품 및 반도체공학의 전문가입니다. 전문지식과 경험을 바탕으로 이사회 내 구성원으로서 의무를 다하고 회사의 지속적인 발전을 위해 역량을 발휘하겠습니다.</p> <p>2. 독립성 본 후보자는 사외이사로서 상법 제382조 제3항 및 제542조의8 제2항을 기반으로 독립적인 위치에 있어야함을 이해하고 있습니다. 회사의 업무수행에 있어, 회사의 경영이 적법하게 이뤄지도록 감독권을 행사하고, 이사와 경영진이 투명한 책임경영을 실천할 수 있도록 하겠습니다.</p> <p>3. 직무수행 계획 본 후보자는 사외이사로서 회사와 주주의 이익을 위해 업무를 수행하겠습니다. 첫째, 회사의 영속성을 위해 기업 가치 제고를 위해 노력하겠습니다. 둘째, 이사진 및 경영진의 직무 집행의 감독권을 행사하겠습니다. 셋째, 기타 법령 및 정관, 이사회 운영 규정에서 정하는 사항을 준수하겠습니다.</p> <p>4. 책임과 의무준수 본 후보자는 보고 의무, 감시 의무, 상호 업무진행 감시 의무, 경업금지 의무, 자기거래 금지 의무, 기업비밀 준수 의무 등 상법 및 기타관련법규에서 규정하고 있는 사외이사의 의무를 인지하고 있으며, 이를 준수하겠습니다.</p>
--

마. 후보자에 대한 이사회 추천 사유

[사외이사 후보 윤상원]

현재 서울대학교 전기정보공학부 교수로 전자부품 및 반도체공학의 전문가이며, 해당 분야의 전문지식으로 당사 제품의 연구개발에 필요한 기술적인 조언이 가능하고, 문제해결을 위한 전문적인 의견을 제시하여 회사의 발전에 기여할 수 있을 것으로 판단됩니다.

확 인 서

이사 후보자 본인은 본 서류에 기재한 아래의 사항이 사실과 일치함을 확인합니다.

- 아 래 -

1. 증권의 발행 및 공시 등에 관한 규정 제 3-15 조 제 3 항 제 3 호 가목부터
마목까지의 사항
2. 상법 시행령 제 31 조 제 3 항 제 3 호부터 제 5 호까지의 사항

2026 년 3 월 4 일

보고자: 신 영 환 (서명 또는 날인)



확 인 서

이사 후보자 본인은 본 서류에 기재한 아래의 사항이 사실과 일치함을 확인합니다.

- 아 래 -

1. 증권의 발행 및 공시 등에 관한 규정 제 3-15 조 제 3 항 제 3 호 가목부터
마목까지의 사항
2. 상법 시행령 제 31 조 제 3 항 제 3 호부터 제 5 호까지의 사항

2026 년 3 월 4 일

보고자: 김 정 미 (서명 또는 날인)



확 인 서

이사 후보자 본인은 본 서류에 기재한 아래의 사항이 사실과 일치함을 확인합니다.

- 아 래 -

1. 증권의 발행 및 공시 등에 관한 규정 제 3-15 조 제 3 항 제 3 호 가목부터
마목까지의 사항
2. 상법 시행령 제 31 조 제 3 항 제 3 호부터 제 5 호까지의 사항

2026 년 3 월 4 일

보고자: 윤 상 원 (서명 또는 날인)



□ 감사의 선임

제4호 의안 : 감사 선임의 건

가. 후보자의 성명 · 생년월일 · 추천인 · 최대주주와의 관계

후보자성명	생년월일	최대주주와의 관계	추천인
변영삼	1958.05.10	없음	이사회
총 (1) 명			

※ 감사 후보 변영삼의 임기는 3년입니다.

나. 후보자의 주된직업 · 세부경력 · 해당법인과의 최근3년간 거래내역

후보자성명	주된직업	세부경력		해당법인과의 최근3년간 거래내역
		기간	내용	
변영삼	기업경영 전문가	2023년 ~ 2024년	대진기계공업 대표이사	없음
		2020년 ~ 2023년	원팩 사외이사	
		2020년 ~ 2022년	SK실트론 자문위원	
		2017년 ~ 2019년	SK실트론 대표이사	

다. 후보자의 체납사실 여부 · 부실기업 경영진 여부 · 법령상 결격 사유 유무

후보자성명	체납사실 여부	부실기업 경영진 여부	법령상 결격 사유 유무
변영삼	없음	없음	없음

라. 후보자에 대한 이사회 추천 사유

<p>[감사 후보 변영삼]</p> <p>후보자는 기업경영 전문가로서 회사가 영위하는 산업에 대한 이해도가 높고, 회사와 경영진으로부터 독립적인 지위에서 오랜 경험과 지식을 바탕으로 충실히 감사 업무를 수행할 수 있는 책임자로 판단되어 추천합니다.</p>

확 인 서

감사 후보자 본인은 본 서류에 기재한 아래의 사항이 사실과 일치함을 확인합니다.

- 아 래 -

1. 증권의 발행 및 공시 등에 관한 규정 제 3-15 조 제 3 항 제 3 호 가목부터
마목까지의 사항
2. 상법 시행령 제 31 조 제 3 항 제 3 호부터 제 5 호까지의 사항

2026 년 3 월 4 일

보고자: 변 영 삼 (서명 또는 날인)



□ 이사의 보수한도 승인

제5호 의안 : 이사 보수한도 승인의 건

가. 이사의 수 · 보수총액 내지 최고 한도액

(당 기_2026년)

이사의 수 (사외이사수)	4 (1)
보수총액 또는 최고한도액	25.0억원

(전 기_2025년)

이사의 수 (사외이사수)	4 (1)
실제 지급된 보수총액	12.8억
최고한도액	25.0억원

※ 기타 참고사항: 해당사항 없음

□ 감사의 보수한도 승인

제6호 의안 : 감사 보수한도 승인의 건

가. 감사의 수 · 보수총액 내지 최고 한도액

(당 기_2026년)

감사의 수	1
보수총액 또는 최고한도액	2.0억원

(전 기_2025년)

감사의 수	1
실제 지급된 보수총액	0.7억
최고한도액	2.0억원

※ 기타 참고사항: 해당사항 없음

IV. 사업보고서 및 감사보고서 첨부

가. 제출 개요

제출(예정)일	사업보고서 등 통지 등 방식
2026년 03월 18일	1주전 회사 홈페이지 게재

나. 사업보고서 및 감사보고서 첨부

상법시행령 제31조(주주총회의 소집공고) 제4항 제4호에 의거하여 사업보고서 및 감사보고서는 주주총회 개최 1주 전까지 금융감독원 전자공시시스템 (<https://dart.fss.or.kr>)에 공시 및 당사 홈페이지에 게재할 예정입니다..
- 당사 홈페이지 주소 : <https://www.daeduck.com>, IR → IR자료실

한편, 이 사업보고서는 향후 주주총회 이후 변경되거나 오기 등이 있는 경우 수정될 수 있으며, 이 경우 전자공시시스템(<https://dart.fss.or.kr>)에 정정보고서를 공시할 예정이므로 이를 참조하시기 바랍니다.

※ 참고사항

□ 전자투표 및 전자위임장권유에 관한 안내

당사는 「상법」 제368조의4에 따른 전자투표제도와 「자본시장과 금융투자업에 관한 법률 시행령」 제160조에 따른 전자위임장권유제도를 활용하고 있으며, 이 제도의 관리업무를 삼성증권에 위탁하였습니다.

주주님들께서는 아래에서 정한 방법에 따라 주주총회에 참석하지 아니하고 전자투표방식으로 의결권을 행사하시거나, 전자위임장을 수여하실 수 있습니다.

가. 전자투표·전자위임장권유관리시스템

- 인터넷 및 모바일 주소 : <https://vote.samsungpop.com>

나. 전자투표 행사·전자위임장 수여기간

- 2026년 3월 16일 9시 ~ 2026년 3월 25일 17시
- 첫날은 오전 9시부터 전자투표시스템 접속이 가능하며, 그 이후 기간 중에는 24시간 접속이 가능합니다.
(단, 마지막날은 오후 5시까지만 투표하실 수 있습니다.)

다. 공인인증을 통해 주주본인을 확인 후 의안별 의결권 행사 또는 전자위임장 수여

- 주주확인용 인증서의 종류 : 공동인증서 및 카카오페이, 휴대폰인증

라. 수정동의안 처리: 주주총회에서 상정된 의안에 관하여 수정동의가

제출되는 경우 전자투표는 기권 처리

□ 주총집중일 주총 개최 사유

- 해당사항 없음