

목 차

사업 보고서	1
【대표이사 등의 확인】	2
I. 회사의 개요	3
1. 회사의 개요	3
2. 회사의 연혁	6
3. 자본금 변동사항	8
4. 주식의 총수 등	10
5. 정관에 관한 사항	15
II. 사업의 내용	17
1. 사업의 개요	17
2. 주요 제품 및 서비스	17
3. 원재료 및 생산설비	19
4. 매출 및 수주상황	22
5. 위험관리 및 파생거래	24
6. 주요계약 및 연구개발활동	26
7. 기타 참고사항	28
III. 재무에 관한 사항	31
1. 요약재무정보	31
2. 연결재무제표	34
2-1. 연결 재무상태표	34
2-2. 연결 포괄손익계산서	36
2-3. 연결 자본변동표	37
2-4. 연결 현금흐름표	38
3. 연결재무제표 주식	39
1. 일반적인 사항 (연결)	39
2-1. 재무제표 작성기준 및 중요한 회계정책 (연결)	39
2-2. 중요한 회계적 판단, 추정 및 가정 (연결)	57
3. 영업부문 (연결)	59
4. 범주별 금융상품 (연결)	60
5. 현금및현금성자산 (연결)	62
6. 매출채권및기타채권 (연결)	63
7. 기타금융자산 및 기타금융부채 (연결)	64
8. 사용이 제한된 금융자산 (연결)	65
9. 채고자산 (연결)	66
10. 유형자산 (연결)	66
11. 무형자산 (연결)	67
12. 리스 (연결)	69
13. 기타자산 (연결)	72
14. 매입채무및기타채무 (연결)	72
15. 차입금 (연결)	73
16. 충당부채 (연결)	74
17. 퇴직급여제도 (연결)	74
18. 기타부채 (연결)	78
19. 자본금 등 (연결)	79
20. 기타자본 (연결)	80

21. 기타포괄손익누계액 (연결).....	80
22. 배당금 (연결).....	80
23. 영업수익 (연결).....	81
24-1. 비용의 성격별 분류 (연결).....	81
24-2. 판매비와 관리비 (연결).....	82
25. 기타수익과 기타비용 (연결).....	83
26. 금융수익과 금융비용 (연결).....	84
27. 투자손익 (연결).....	85
28. 법인세비용 (연결).....	85
29. 주당손익 (연결).....	89
30. 현금흐름표 (연결).....	90
31. 특수관계자 공시 (연결).....	94
32-1. 우발채무와 약정사항 (연결).....	95
32-2. 담보제공자산 (연결).....	97
33. 채무위험관리의 목적 및 정책 (연결).....	98
34. 공정가치 (연결).....	104
4. 재무제표.....	110
4-1. 재무상태표.....	110
4-2. 포괄손익계산서.....	112
4-3. 자본변동표.....	113
4-4. 현금흐름표.....	114
5. 재무제표 주석.....	115
1. 일반적인 사항.....	115
2-1. 재무제표 작성기준 및 중요한 회계정책.....	115
2-2. 중요한 회계적 판단, 추정 및 가정.....	130
3. 영업부문.....	132
4. 범주별 금융상품.....	133
5. 현금및현금성자산.....	135
6. 매출채권및기타채권.....	136
7. 기타금융자산 및 기타금융부채.....	137
8. 사용이 제한된 금융자산.....	138
9. 채고자산.....	138
10. 종속기업투자주식.....	139
11. 유형자산.....	139
12. 무형자산.....	140
13. 리스.....	142
14. 기타자산.....	144
15. 매입채무및기타채무.....	145
16. 차입금.....	146
17. 충당부채.....	147
18. 퇴직급여제도.....	147
19. 기타부채.....	151
20. 자본금 등.....	151
21. 기타자본.....	153
22. 배당금.....	153
23. 이익잉여금처분계산서.....	153
24. 영업수익.....	154

25-1. 비용의 성격별 분류.....	155
25-2. 판매비와 관리비	155
26. 기타수익과 기타비용.....	157
27. 금융수익과 금융비용.....	157
28. 투자손익.....	158
29. 법인세비용.....	158
30. 주당손익.....	162
31. 현금흐름표.....	163
32. 특수관계자 공시.....	167
33-1. 우발채무와 약정사항	169
33-2. 담보제공자산.....	170
34. 재무위험관리의 목적 및 정책.....	171
35. 공정가치.....	177
6. 배당에 관한 사항.....	183
7. 증권의 발행을 통한 자금조달에 관한 사항.....	188
7-1. 증권의 발행을 통한 자금조달 실적.....	188
7-2. 증권의 발행을 통해 조달된 자금의 사용실적.....	190
8. 기타 재무에 관한 사항.....	190
IV. 이사의 경영진단 및 분석의견.....	197
1. 예측정보에 대한 주의사항.....	197
2. 개요.....	197
3. 재무상태 및 영업실적.....	199
4. 유동성 및 자금조달과 지출.....	203
5. 부외거래.....	206
6. 그 밖에 투자의사결정에 필요한 사항.....	206
V. 회계감사인의 감사의견 등.....	207
1. 외부감사에 관한 사항.....	207
2. 내부통제에 관한 사항.....	210
VI. 이사회 등 회사의 기관에 관한 사항.....	212
1. 이사회에 관한 사항.....	212
2. 감사제도에 관한 사항.....	216
3. 주주총회 등에 관한 사항.....	219
VII. 주주에 관한 사항.....	221
VIII. 임원 및 직원 등에 관한 사항.....	225
1. 임원 및 직원 등의 현황.....	225
2. 임원의 보수 등.....	230
IX. 계열회사 등에 관한 사항.....	233
X. 대주주 등과의 거래내용.....	234
XI. 그 밖에 투자자 보호를 위하여 필요한 사항.....	235
1. 공시내용 진행 및 변경사항.....	235
2. 우발부채 등에 관한 사항.....	235
3. 체재 등과 관련된 사항.....	236
4. 작성기준일 이후 발생한 주요사항 등 기타사항.....	236
XII. 상세표.....	238
1. 연결대상 종속회사 현황(상세).....	238
2. 계열회사 현황(상세).....	238
3. 타법인출자 현황(상세).....	240

【 전문가의 확인 】	241
1. 전문가의 확인.....	241
2. 전문가와의 이해관계	241

사업보고서

(제 6 기)

사업연도 2025년 01월 01일 부터
2025년 12월 31일 까지

금융위원회

한국거래소 귀중

2026년 3월 18일

제출대상법인 유형 :

주권상장법인

면제사유발생 :

해당사항 없음

회 사 명 :

대덕전자 주식회사

대 표 이 사 :

신영환

본 점 소 재 지 :

경기도 안산시 단원구 강촌로 230

(전 화) 031-8040-8000

(홈페이지) <https://www.daeduck.com>

작 성 책 임 자 :

(직 책) 경영기획실장 (성 명) 배영근

(전 화) 031-8040-8000

【 대표이사 등의 확인 】

확 인 서

우리는 당사 대표이사 및 신고업무담당이사로서 이 공시서류의 기재내용에 대해 상당한 주의를 다하여 직접 확인·검토한 결과, 중요한 기재사항의 기재 또는 표시의 누락이나 허위의 기재 또는 표시가 없고, 이 공시서류에 표시된 기재 또는 표시사항을 이용하는 자의 중대한 오해를 유발하는 내용이 기재 또는 표시되지 아니하였음을 확인합니다.

또한, 당사는 「주식회사등의외부감사에관한법률」 제8조의 규정에 따라 내부회계관리제도를 마련하여 운영하고 있음을 확인합니다.

2026. 03. 18

대덕전자 주식회사

대표이사 신 영 환

신영환(서명)

신고업무담당이사 배 영 근

배영근(서명)

I. 회사의 개요

1. 회사의 개요

가. 연결대상 종속회사 개황

(1) 연결대상 종속회사 현황(요약)

(단위 : 사)

구분	연결대상회사수				주요 종속회사수
	기초	증가	감소	기말	
상장	-	-	-	-	-
비상장	3	-	-	3	-
합계	3	-	-	3	-

※상세 현황은 '상세표-1. 연결대상 종속회사 현황(상세)' 참조

(2) 연결대상회사의 변동내용

구분	자회사	사유
신규 연결	-	-
연결 제외	-	-

나. 회사의 법적·상업적 명칭

당사의 명칭은 대덕전자 주식회사이며 영문명은 DAEDUCK ELECTRONICS Co., Ltd.입니다. 단, 약칭으로는 대덕전자(주)라고 표기합니다.

다. 설립일자

대덕전자 주식회사(이하 "당사")는 2020년 5월 1일을 분할기일로 주식회사 대덕(구, 대덕전자 주식회사)에서 인적분할의 방법으로 2020년 5월 4일 신규설립되었으며, 2020년 5월 21일 한국거래소 유가증권시장에 당사의 주식을 재상장하였습니다.

라. 본사의 주소, 전화번호, 홈페이지 주소

주소 : 경기도 안산시 단원구 강촌로 230

전화번호 : 031-8040-8000

홈페이지 : <https://www.daeduck.com>

마. 중소기업 등 해당 여부

중소기업 해당 여부	미해당
------------	-----

벤처기업 해당 여부	미해당
중견기업 해당 여부	해당

바. 주요 사업의 내용

당사는 모든 전자부품에서 없어서는 안될 핵심부품인 인쇄회로기판(PCB) 제조 및 판매를 주요사업으로 하고 있으며, 상세한 내용은 동 공시서류의 「Ⅱ. 사업의 내용」을 참조하시기 바랍니다.

사. 신용평가에 관한 사항

(1) 최근 신용평가에 관한 내용

평가일	평가등급	신용평가사
2023.03.27	A	이크레더블
2023.09.25	A	이크레더블
2024.04.04	A-	이크레더블
2024.09.04	A-	이크레더블
2025.04.09	A-	이크레더블
2025.09.19	A-	이크레더블

(2) 신용평가 회사의 신용등급체계 및 등급부여의미
[이크레더블]

등급체계	등급 부여 의미
AAA	채무이행 능력이 최고 우량한 수준임
AA	채무이행 능력이 매우 우량하나, AAA보다는 다소 열위한 요소가 있음
A	채무이행 능력이 우량하나, 상위등급에 비해 경기침체 및 환경변화의 영향을 받기 쉬움
BBB	채무이행 능력이 양호하나, 장래 경기침체 및 환경변화에 따라 채무이행 능력이 저하될 가능성이 내포되어 있음
BB	채무이행 능력에 문제가 없으나, 경제여건 및 시장환경 변화에 따라 그 안정성면에서는 다소 투기적인 요소가 내포
B	채무이행 능력이 있으나, 장래의 경제 환경 악화 시 채무불이행 가능성이 있어 그 안정성 면에서 투기적임
CCC	현재시점에서 채무불이행이 발생할 가능성을 내포하고 있어 매우 투기적임
CC	채무불이행이 발생할 가능성이 높음
C	채무불이행이 발생할 가능성이 매우 높음
D	현재 채무불이행 상태에 있음

주1) 'AA'부터 'CCC'등급까지는 등급내 우열에 따라 '+' 또는 '-' 로 등급구분

아. 회사의 주권상장(또는 등록·지정)여부 및 특례상장에 관한 사항

주권상장 (또는 등록·지정)현황	주권상장 (또는 등록·지정)일자	특례상장 유형
유가증권시장 상장	2020년 05월 21일	해당사항 없음

2. 회사의 연혁

가. 회사의 본점소재지 및 그 변경

- 경기도 안산시 단원구 강촌로 230

나. 경영진 및 감사의 중요한 변동

변동일자	주총종류	선임		임기만료 또는 해임
		신규	재선임	
2021.03.25	정기주총	사내이사 지상철	-	사내이사 배영근
2022.03.24	정기주총	사내이사 배영근	-	사내이사 안병록
2023.03.22	정기주총	감사 박찬호	대표이사 신영환 사외이사 정승부	감사 김의조
2023.12.31	-	-	-	사내이사 지상철
2024.03.28	정기주총	사내이사 김영재	-	-
2025.03.27	정기주총	-	사내이사 배영근	-

주1) 2025년 3월 27일 주주총회에서 사내이사 배영근이 재선임되었습니다.

다. 최대주주의 변동

(기준일 : 2025년 12월 31일)

(단위 : 주,%)

변동일	최대주주명	소유주식수	지분율	비고
2020년 5월	(주)대덕	7,470,953	15.12	회사분할
2020년 8월	(주)대덕	15,546,152	31.46	공개매수

주1) 2020년 8월 24일 공시 된 「주식등의대량보유상황보고서」을 참조하시기 바랍니다.

주2) 최대주주 관련 자세한 사항은 'VII. 주주에 관한 사항'을 참조하시기 바랍니다.

라. 상호의 변경

해당사항 없음

마. 회사가 회의, 회사정리절차 그 밖에 이에 준하는 절차를 밟은 적이 있거나 현재 진행중인 경우 그 내용과 결과

해당사항 없음

바. 회사가 합병등을 한 경우 그 내용

상법 제530조의2 내지 제530조의11의 규정이 정하는 바에 따라 주식회사 대덕(분할되는 회사)이 영위하는 사업 중 PCB 사업부문을 분할하여 당사를 설립하고, 주식회사 대덕의 주주가 분할신주 배정기준일(2020년 4월 29일) 현재의 지분율에 비례하여 당사(분할신설회사)의 주식을 배정받는 인적분할의 방법으로 분할하였습니다. 이에 대한 상세한 내용은 주식회사 대덕의 2020년 4월 8일에 금융감독원에 제출한 「주요사항보고서」 또는 2020년 7월 7일자로 금융감독원에 제출한 「증권발행실적보고서」를 참조하여 주시기 바랍니다.

사. 회사의 업종 또는 주된 사업의 변화

해당사항 없음

아. 그 밖에 경영활동과 관련된 중요한 사항의 발생내용

일자	내용
1972년 08월	- 한국우라하마전자공업(주) 설립
1974년 04월	- 대덕전자(주) 상호변경
2014년 04월	- 아페리오(주) 흡수합병
2018년 12월	- 대덕GDS(주) 흡수합병
2020년 05월	- 회사분할, 인적분할기일 (2020.05.01) - 창립총회 갈음 이사회 설립 등기 (2020.05.04) (주)대덕(구, 대덕전자(주))에서 회사분할하여 대덕전자 주식회사 신설 - 한국거래소 유가증권시장 재상장 (2020.05.21)

주1) 회사에 대한 이해를 돕기 위하여 분할설립 이전 기간을 포함하였습니다.

3. 자본금 변동사항

가. 자본금 현황

당사는 2020년 5월 1일을 분할기일로 하여 주식회사 대덕으로부터 인적분할 방식으로 분할 신설되었으며, 설립 이후 현재까지 자본금의 변동은 없습니다.

(단위 : 원, 주)

발행할 주식의 총수	주식의 종류	발행주식의 총수	주당 액면가액	자본금
200,000,000	보통주	49,416,925	500	25,756,222,000
	우선주	2,095,519	500	

회사 인적분할에 따른 회사별 자본금 변동사항은 아래와 같습니다.

(단위 : 원)

구분		분할 전	분할 후	
		주식회사 대덕 (구, 대덕전자 주식회사)	주식회사 대덕	대덕전자 주식회사
자본금		40,657,424,000	14,901,202,000	25,756,222,000
발행 주식수	보통주	78,006,972주	28,590,047주	49,416,925주
	우선주	3,307,876주	1,212,357주	2,095,519주
액면가액		500	500	500

주1) 분할비율은 분할존속법인(0.3665063) : 분할신설법인(0.6334937) 입니다.

나. 자본금 변동추이

(단위 : 원, 주)

종류	구분	제6기 (2025년말)	제5기 (2024년말)	제4기 (2023년말)
보통주	발행주식총수	49,416,925	49,416,925	49,416,925
	액면금액	500	500	500
	자본금	24,708,462,500	24,708,462,500	24,708,462,500
우선주	발행주식총수	2,095,519	2,095,519	2,095,519
	액면금액	500	500	500
	자본금	1,047,759,500	1,047,759,500	1,047,759,500
기타	발행주식총수	-	-	-
	액면금액	-	-	-
	자본금	-	-	-
합계	자본금	25,756,222,000	25,756,222,000	25,756,222,000

4. 주식의 총수 등

가. 주식의 총수

회사의 정관에 의해 발행 가능한 주식의 총수는 200,000,000주이며, 이 중 발행한 주식의 총수는 의결권 있는 주식(이하 보통주) 49,416,925주, 의결권 없는 주식(이하 우선주) 2,095,519주 입니다. 2025년 12월 31일 현재 유통주식수는 보통주 49,416,925주, 우선주 2,095,519주 입니다.

(기준일 : 2025년 12월 31일)

(단위 : 주, %)

구 분	주식의 종류			비고
	보통주	우선주	합계	
I. 발행할 주식의 총수	-	-	200,000,000	-
II. 현재까지 발행한 주식의 총수	49,416,925	2,095,519	51,512,444	-
III. 현재까지 감소한 주식의 총수	-	-	-	-
	1. 감자	-	-	-
	2. 이익소각	-	-	-
	3. 상환주식의 상환	-	-	-
	4. 기타	-	-	-
IV. 발행주식의 총수 (II-III)	49,416,925	2,095,519	51,512,444	-
V. 자기주식수	-	-	-	-
VI. 유통주식수 (IV-V)	49,416,925	2,095,519	51,512,444	-
VII. 자기주식 보유비율	-	-	-	-

나. 자기주식 취득 및 처분 현황

공시 대상기간 중 자기주식의 취득 및 처분거래는 없습니다.

(기준일 : 2025년 12월 31일)

(단위 : 주)

취득방법			주식의 종류	기초수량	변동 수량			기말수량	비고
					취득(+)	처분(-)	소각(-)		
배당 가능 이익 범위 이내 취득	직접 취득	장내	-	-	-	-	-	-	-
		직접 취득	-	-	-	-	-	-	-
		장외	-	-	-	-	-	-	-
		직접 취득	-	-	-	-	-	-	-
		공개매수	-	-	-	-	-	-	-
		소계(a)	-	-	-	-	-	-	-
	신탁 계약에 의한 취득	수탁자 보유물량	-	-	-	-	-	-	-
			-	-	-	-	-	-	-
		현물보유물량	-	-	-	-	-	-	-
			-	-	-	-	-	-	-
	소계(b)		-	-	-	-	-	-	-
	기타 취득(c)			-	-	-	-	-	-
	총 계(a+b+c)			-	-	-	-	-	-
				-	-	-	-	-	-

다. 자기주식 직접 취득·처분 이행현황

공시 대상기간 중 자기주식의 취득 및 처분거래는 없습니다.

라. 자기주식 소각현황

공시 대상기간 중 자기주식의 소각은 없습니다.

마. 자기주식 보유현황

공시서류작성기준일 현재 자기주식을 보유하고 있지 않습니다.

(기준일 : 2025년 12월 31일)

(단위 : 주)

취득 방법	취득(계약체결) 정 공시일자	주식 종류	취득 기간	취득 목적	최초보유 예상기간	최초 취득수량	변동 수량		기말 수량	비고
							처분(-)	소각(-)		
배당가능이익 범위내취득	직접 취득	-	-	-	-	-	-	-	-	-
	신탁계약에 의한 취득	-	-	-	-	-	-	-	-	-
		-	-	-	-	-	-	-	-	-
		-	-	-	-	-	-	-	-	-
기타 취득	-	-	-	-	-	-	-	-	-	-
총계										

바. 단기(6개월) 자기주식 취득·처분·소각 계획

공시서류작성기준일 현재 단기(6개월) 자기주식 취득·처분·소각 계획이 없습니다.

(대상기간 : - ~ -)

(단위 : 주)

구분	취득형태	주식종류	거래방법	수량	결정사유	
보유수량	-	-	-	-	-	
	-	-	-	-	-	
계획	취득	-	-	-	-	
		-	-	-	-	
	처분	-	-	-	-	-
		-	-	-	-	-
	소각	-	-	-	-	-
		-	-	-	-	-
	계속보유	-	-	-	-	-
		-	-	-	-	-

차. 다양한 종류의 주식

당사는 보통주 외 우선주가 있습니다. 이 우선주는 보통주의 배당보다 액면금액을 기준으로 하여 연 1%의 금전배당을 더 받을 수 있도록 하고 있습니다. 2025년말 현재 우선주의 발행 주식수는 2,095,519주입니다.

(단위 : 원)

발행일자		2020년 05월 04일		
주당 발행가액(액면가액)		-	500	
발행총액(발행주식수)		1,047,759,500	2,095,519	
현재 잔액(현재 주식수)		1,047,759,500	2,095,519	
주식의 내용	존속기간(우선주권리의 유효기간)	-		
	이익배당에 관한 사항	-		
	잔여재산분배에 관한 사항	-		
	상환에 관한 사항	상환권자	없음	
		상환조건	-	
		상환방법	-	
		상환기간	-	
		주당 상환가액	-	
		1년 이내 상환 예정인 경우	-	
	전환에 관한 사항	전환권자	없음	
		전환조건 (전환비율 변동여부 포함)	-	
		발행이후 전환권 행사내역	N	
		전환청구기간	-	
		전환으로 발행할 주식의 종류	-	
		전환으로 발행할 주식수	-	
	의결권에 관한 사항	배당을 하지 아니한다는 결의가 있는 총회의 다음 총회부터 그 우선배당을 한다는 결의가 있는 총회의 종료시까지의 의결권이 있는 것으로 합니다.		
	기타 투자 판단에 참고할 사항 (주주간 약정 및 재무약정 사항 등)		-	

주1) 발행주식수는 현재까지 발행한 우선주의 총수를 기재하였습니다.

주2) 발행총액 및 현재 잔액은 각각 액면가 기준으로 작성하였습니다.

5. 정관에 관한 사항

가. 정관 최근 개정일

정관의 최근 개정일은 2023년 3월 22일(제3기 정기주주총회일)이며 정관의 상세 내역은 첨부된 정관을 참고하시기 바랍니다. 제6기 정기주주총회 2026년 3월 26일에 정관 일부 변경의 건이 상정될 예정이며 결의에 따라 내용이 변경될 수 있습니다. 상세 내용은 아래와 같습니다.

정관변경일	해당주총명	주요변경사항	변경이유
2026년 3월 26일	제6기 정기주주총회	[제27조, 제30조, 제33조] 개정 상법 반영의 건 [제32조] 이사의 임기 조문 정비의 건 [부칙] 정관 효력발생시점 명시	- 개정 상법 내용을 반영 - 이사의 임기 조문을 수정

※ 제6기 정기주주총회 안건에 대한 구체적인 사항은 당사가 2026년 3월 4일 금융감독원 전자공시시스템 (<https://dart.fss.or.kr/>)에 공시한 '주주총회소집공고' 등을 참조하시기 바랍니다.

나. 정관 변경 이력

정관변경일	해당주총명	주요변경사항	변경이유
2021년 03월 25일	제1기 정기주주총회	- 감사선임 결의요건 완화 반영 (전자투표 채택 시 감사 선임 결의 요건 완화 등) 해당조항 : 제31조 - 동등배당(배당기준일) 관련 조문 수정 (조문 수정으로 표현과 의미를 명확히 함) 해당조항 : 제8조, 제10조, 제14조, 제15조 - 전자증권법 개정 내용 반영 (주주명부폐쇄 등 폐지된 절차/규정 반영) 해당조항 : 제11조, 제12조, 제16조	상법, 전자증권법 법률 개정 내용을 반영
2023년 03월 22일	제3기 정기주주총회	- 상법상 배당기준일 관련 법무부 유권해석 반영 (의결권 기준일과 배당기준일의 분리) 해당조항 : 제46조	배당절차 개선 반영

다. 사업목적 현황

구 분	사업목적	사업영위 여부
1	전자, 전기 기계기구와 그 부품 및 소재의 제조 판매업	영위
2	독극물 수출입업	미영위
3	부동산 임대업	미영위
4	인터넷 및 정보통신사업	미영위
5	물품매도 확약서 발행업	미영위
6	비닐 물품 제조 판매업	미영위
7	전구 및 조명 장치, LED 조명관련 제조업	미영위
8	전동기, 발전기 및 전기 변환 공급장치 제조업	미영위
9	전 각 호에 관련되는 수출입업 및 동 대행업	미영위
10	전 각 호에 관련되는 사회사업 및 부대되는 사업	미영위

주1) 공시대상기간 중 정관상 사업목적을 변경, 추가한 이력은 없습니다.

II. 사업의 내용

1. 사업의 개요

당사는 PCB(Printed Circuit Board) 전문업체로 우리말로는 인쇄회로기판을 생산 및 판매하고 있습니다. 구체적으로는 반도체 Package용 substrate 기판과 MLB 기판을 주력사업으로 영위하고 있습니다.

기판은 제품의 전자적 구동을 위하여 회로를 형성하여 반도체 및 수동소자 부품들을 전기적으로 연결해주는 부품으로, 전자제품의 혈관이나 신경망에 비유됩니다.

따라서 PCB는 모든 전자제품에서 없어서는 안 될 핵심 부품으로, 전자기기의 초기 개발단계부터 대량생산에 이르기까지 반도체, 전자기기 및 정보통신 제조업체의 주문에 따라 생산이 이루어지는 구조입니다.

당사는 제6기 연결기준 1,065,295백만원의 매출을 기록하였으며, 사업부문별 실적은 다음 표와 같습니다.

(단위 : 백만원)

사업부문	매출유형	품 목	제6기
PCB 사업부문	제품	인쇄회로기판	1,110,129
	기타	기타	-
		내부거래 제거	(44,834)
합 계			1,065,295

메모리/비메모리 반도체 및 AI, 자율주행, 초고속 통신과 더불어 제품의 부가가치가 높아짐으로 PCB 산업은 지속적으로 발전할 수 있을 것으로 전망됩니다.

주요 원재료는 다양한 국내외 기업으로부터 공급받고 있어 자재공급에 대한 유동성 확보는 양호한 수준입니다.

당사의 전반적인 위험관리는 이사회에서 승인한 정책에 따라 이루어지며, 금융시장의 예측 불가능성에 초점을 맞추므로써 재무성과에 잠재적으로 불리할 수 있는 효과를 최소화하는데 중점을 두고 있습니다.

본 사업의 개요에 요약된 내용의 세부사항 및 포함되지 않은 내용 등은 "II. 사업의 내용"의 "2. 주요 제품 및 서비스"부터 "7. 기타 참고사항"까지의 항목에 상세히 기재되어 있으며 이를 참고하여 주시기 바랍니다.

2. 주요 제품 및 서비스

가. 주요 제품 등의 현황

(단위 : 백만원, %)

사업부문	매출유형	품 목	용 도	매출액	비율
PCB 사업부문	제품	인쇄회로기판	메모리, 비메모리, 전 장 등	1,110,129	104.21%
	기타	기타	-	-	0.00%
		내부거래 제거	-	(44,834)	-4.21%
합 계				1,065,295	100.00%

나. 주요 제품 등의 가격변동추이

(단위 : 원)

품 목	제6기	제5기	제4기
인쇄회로기판(내수)	2,444,562	2,241,697	1,638,027
인쇄회로기판(수출)	1,444,025	1,256,933	1,311,934

주1) 산출기준 : 제품매출액 ÷ 판매량(m²) = 평균단가

주2) 주요 가격변동 요인 : 판매제품의 구성의 변화로 평균단가 차이 발생

3. 원재료 및 생산설비

가. 주요 원재료 매입 현황

(단위 : 백만원)

사업부문	품 목	세 부 품 목	구체적용도	매입액	비율	비 고
PCB제조 / 판매	원재료	CCL	PCB제조	140,435	62.16%	(주)엘지화학, (주)두산전자사업 외
		PREPREG	PCB제조	58,707	25.98%	(주)두산전자사업, (주)엘지화학 외
		ABF	PCB제조	15,114	6.69%	Ajinomoto Fine-Techno Co., Inc. 외
		기타	PCB제조	11,684	5.17%	-
	원재료 합계			225,940	100.00%	-
	부재료	PGC	PCB제조	85,160	42.21%	희성촉매(주) 외
		기타	PCB제조	116,581	57.79%	다이하임크로덕츠(주) 외
		부재료 합계		201,741	100.00%	-

나. 주요 원재료 등의 가격변동추이

(단위 : 원)

품 목	제6기	제5기	제4기	비고(주요매입처)
CCL	100,872	98,366	89,949	(주)엘지화학 외
PREPREG	37,731	34,204	31,337	(주)두산전자사업 외
ABF	36,611	33,086	30,634	Ajinomoto Fine-Techno Co., Inc. 외

주1) 산출기준 : 해당기간 누적 구매금액 / 구매수량(m²)

주2) 주요 가격변동 요인 : 비철금속 가격 상승에 따른 원자재 가격 인상

다. 생산능력 및 생산능력의 산출근거

(1) 생산능력

(단위 : 천 m²)

사업부문	품 목	사업소	제6기	제5기	제4기
제조	인쇄회로기판	한국, 베트남	1,002	1,002	906
합 계			1,002	1,002	906

(2) 생산능력의 산출근거 및 방법

- 산출기준 : 월평균 생산능력 83,500m²
- 산출방법 : 월평균 생산능력 * 개월수 = 연간 생산능력

라. 생산실적 및 가동률

(1) 생산실적

(단위 : 천 m²)

사업부문	품 목	사업소	제6기	제5기	제4기
제조	인쇄회로기판	한국, 베트남	759	724	742
합 계			759	724	742

(2) 당해 사업연도의 가동률

(단위 : 천 m², %)

사업부문	당기 생산능력	당기 생산실적	당기 가동률
제조	1,002	759	76%

마. 생산설비의 현황 등

(1) 생산설비의 현황

(단위 : 원)

구 분	기 초	취 득	처분 및 폐기	계정대체(*)	감가상각비	환율변동차이	당기말
토지	117,308,090,480	5,564,424,249	-	-	-	-	122,872,514,729
건물	123,014,451,675	4,535,117,664	-	163,506,284	(7,129,592,458)	(519,010,146)	120,064,473,019
구축물	81,905,557,903	2,934,699,323	-	316,141,270	(4,405,914,440)	(25,803,536)	80,724,680,520
기계장치	156,264,196,718	29,793,739,833	(16,419,584)	11,399,039,768	(82,701,424,089)	(76,198,007)	114,662,934,639
차량운반구	734,119,365	464,957,173	(15,633,253)	-	(421,418,687)	(3,512,316)	758,512,282
공기구비품	4,047,721,897	1,108,988,546	-	-	(1,979,371,988)	(593,575)	3,176,744,880
건설중인자산	84,396,190,938	21,993,704,907	(421,041,000)	(12,369,228,192)	-	(165,557,310)	93,434,069,343
합 계	567,670,328,976	66,395,631,695	(453,093,837)	(490,540,870)	(96,637,721,662)	(790,674,890)	535,693,929,412

(*) 무형자산의 계정대체액이 포함되어 있습니다.

(2) 설비의 신설·매입 계획 등

(가) 진행중인 투자

구 분	투자기간	투자대상 자산	투자효과	총투자액	비 고
기계장치 등	'22.4 ~ '27.12	생산설비 등	생산능력 향상 등	2,700억원	-

주1) 상기 투자금액 및 투자기간은 향후 기업 여건에 따라 조정될 수 있습니다.

주2) 해당 투자는 투자기간 종료일이 2024년 12월 31일에서 2027년 12월 31일로 변경되었습니다.

구체적인 사항은 당사가 2024년 12월 17일에 공시한 '신규시설투자등'를 참고하시기 바랍니다.

(나) 향후 투자계획

당기말 현재 이사회결의 등으로 향후 1년 내에 추가투자를 개시하기로 결정된 사항은 없습니다.

4. 매출 및 수주상황

가. 매출실적

(단위 : 백만원)

사업부문	매출유형	품 목	제6기	제5기	제4기
PCB 사업부문	제품	인쇄회로기관	1,110,129	900,708	918,139
	기타	기타	-	-	-
		내부거래 제거	(44,834)	(8,572)	(8,487)
합 계			1,065,295	892,136	909,651

나. 지역별 매출실적

(단위 : 백만원)

지 역	제6기	제5기	제4기
대한민국	555,947	511,925	534,255
중 국	231,696	202,394	189,132
미 국	134,955	95,055	67,451
대 만	22,178	27,316	47,808
베트남	38,709	1,944	2,806
기 타	81,810	53,501	68,199
합 계	1,065,295	892,136	909,651

다. 판매경로 및 판매방법 등

(1) 판매경로

- 주문생산방식에 의한 직거래 판매

(2) 판매방법

- 국내 : 주문생산방식에 의한 현금 및 외상판매
- 수출 : 주문생산방식에 의한 구매확인서 및 T/T결제방식

(3) 판매전략

- 기존의 국내 대형 업체와의 Partnership 강화
- 신규 우량 업체 발굴을 통해 국내시장에서의 Market Leader로서의 위치를 강화
- 해외 우량 통신 및 네트워크 장비 업체와의 거래를 확대
- 고부가가치 제품 개발 및 생산 주력

라. 수주상황

(단위 : 천㎡, 억원)

품목	수주 일자	납기	수주총액		기납품액		수주잔고	
			수량	금액	수량	금액	수량	금액
PCB	2025.01.01~ 2025.12.31	2025.01.01~ 2025.12.31	800	12,811	726	10,643	74	2,168
합 계			800	12,811	726	10,643	74	2,168

주1) 전자부품 특성상 장기간의 주문생산이 거의 없이 단납기 주문생산체제로 운영하고있습니다.
이에 2025년 당기 수주총액 및 2025년 12월 31일 현재 수주잔고를 기재합니다.

5. 위험관리 및 파생거래

당사의 재무위험관리는 영업활동에서 파생되는 시장위험, 신용위험 및 유동성위험 최소화하는데 중점을 두고 있습니다. 당사의 주요 경영진은 아래에서 설명하는 바와 같이, 각 위험별 관리절차를 검토하고 정책에 부합하는지 검토하고 있습니다.

가. 시장위험

시장위험은 시장가격의 변동으로 인하여 금융상품의 공정가치나 미래현금흐름이 변동할 위험입니다. 시장위험은 이자율위험, 환위험 등의 유형으로 구성됩니다.

다음의 민감도 분석은 당기말과 관련되어 있습니다.

(1) 이자율위험

이자율위험은 시장이자율의 변동으로 인하여 금융상품의 공정가치나 미래현금흐름이 변동할 위험입니다. 이러한 당사의 이자율변동위험은 주로 예금 및 변동이자율부차입금에서 비롯됩니다. 당사는 보고기간종료일 현재 변동이자율부 차입금이 존재하지 않으므로 이자율 변동이 금융상품의 공정가치 및 현금흐름에 미치는 영향은 중요하지 아니합니다.

(2) 환위험

환위험은 환율의 변동으로 인하여 금융상품의 공정가치가 변동할 위험입니다. 당사는 해외 영업활동으로 인하여 USD, JPY, EUR 등의 환위험에 노출되어 있습니다.

나. 신용위험

신용위험은 거래상대방이 의무를 이행하지 않아 재무손실이 발생할 위험입니다. 당사는 영업활동과 재무활동에서 신용위험에 노출되어 있습니다.

(1) 매출채권및기타채권

당사는 신용거래를 희망하는 모든 거래상대방에 대하여 신용검증절차의 수행을 원칙으로 하여 신용상태가 건전한 거래상대방과의 거래만을 수행하고 있습니다. 또한, 대손위험에 대한 연결기업의 노출정도가 중요하지 않은 수준으로 유지될 수 있도록 지속적으로 신용도를 재평가하는 등 매출채권및기타채권 잔액에 대한 지속적인 관리업무를 수행하고 있습니다.

(2) 기타의 자산

현금및현금성자산, 장·단기예금 및 장·단기대여금 등으로 구성되는 당사의 기타의 자산으로부터 발생하는 신용위험은 거래상대방의 부도 등으로 발생합니다. 이러한 경우 당사의 신용위험 노출정도는 최대 해당 금융상품 장부금액과 동일한 금액이 될 것입니다. 한편, 당사는 하나은행 등의 금융기관에 현금및현금성자산 등을 예치하고 있으며, 신용등급이 우수한 금융기관과 거래하고 있으므로 금융기관으로부터의 신용위험은 제한적입니다.

다. 유동성위험

유동성위험은 만기까지 모든 금융계약상의 약정사항들을 이행할 수 있도록 자금을 조달하지 못할 위험입니다.

당사는 특유의 유동성 전략 및 계획을 통하여 자금부족에 따른 위험을 관리하고 있습니다. 당사는 금융상품 및 금융자산의 만기와 영업현금흐름의 추정치를 고려하여 금융자산과 금융

부채의 만기를 대응시키고 있습니다.

라. 자본관리

자본관리의 주목적은 당사의 영업활동을 유지하고 주주가치를 극대화하기 위하여 높은 신용등급과 건전한 자본비율을 유지하기 위한 것입니다.

당사는 자본구조를 경제환경의 변화에 따라 수정하고 있으며, 이를 위하여 배당정책을 수정하거나 자본감소 혹은 신주발행을 검토하도록 하고 있습니다. 한편, 기중자본관리의 목적, 정책 및 절차에 대한 어떠한 사항도 변경되지 않았습니다.

6. 주요계약 및 연구개발활동

가. 경영상의 주요계약

당사가 체결한 비경상적인 주요계약은 없습니다.

나. 연구개발활동

(1) 연구개발 담당조직

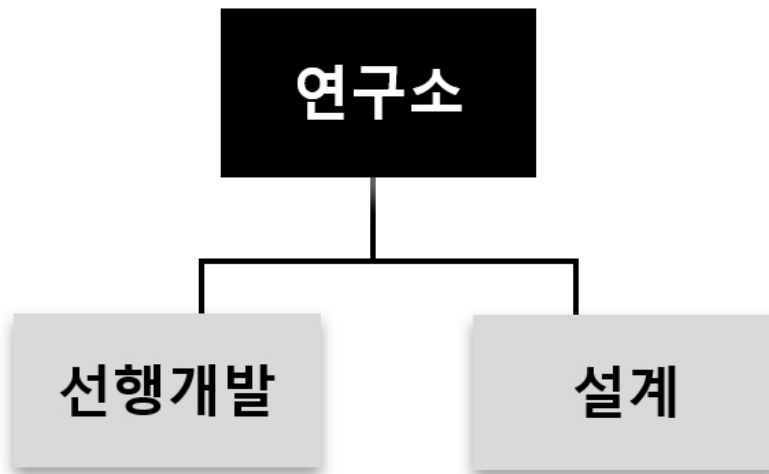

(2) 연구개발비용

(단위 : 백만원)

과 목	제6기	제5기	제4기	비 고	
연구개발비용 계	16,802	14,336	15,216	-	
정부보조금	105	175	104	-	
정부보조금 차감 후 연구개발비용 계	16,697	14,161	15,112	-	
회계처리	판매비와 관리비	2,557	1,869	1,870	-
	제조경비	14,243	12,466	13,346	-
	개발비(무형자산)	-	-	-	-
연구개발비 / 매출액 비율 [연구개발비용계÷당기매출액×100]	1.58%	1.61%	1.67%	주1	

주1) 정부보조금을 차감하기 전의 연구개발비용 지출총액을 기준으로 산정하였습니다.

다. 공시대상기간 중 연구개발 실적

항목	내용	진행현황
----	----	------

High density C4 bump 공법 개선	Bump count 20kea/unit FCBGA 양산화 기술 개발	개발완료
Thick core hole plugging 공법 개선	1.2mm 이상 후판 hole plugging 공법 개선	개발완료
mSAP용 동박 국산화 개발	mSAP 회로 seed 동박 국산화 공법 최적화 개발	개발완료
Coreless 미세 Via형성 공법 개발	Embedded Trace 공법 기반 Via pad 구조 개선 및 동도금 기술 최적화 개발	개발완료
Electrical Parameter 분석 Infra 구축	S-parameter 측정 Infra 및 Simulation Tool 구축, 구조 별 실물 제작 평가	개발완료
Fine bond finger 개발	Fine Bond Finger 50Pitch Substrate 개발	개발완료
초박판 다층 Coreless PCB 개발	초박판 3L Coreless 75um Substrate 개발	개발완료
Package 조립 모사 Infra 개발	Flip chip 디자인 대응 조립 모사 평가 시스템 개발	개발완료
DTC embedding 공법 개발	Cavity 구조 적용 DTC embedding PCB 개발	개발완료
4L Thin sub 개발	초박판 4L 105um Substrate 개발	개발완료
FCB 기판 용 신규 Build-up 재료 개발	High-end FCB 기판용 Low Df 소재 개발	개발완료
Fine Pitch Bump 개발	Cu Pillar 구조를 이용한 55pitch Bump 형성 기술 개발	개발완료
고다층 후판 안테나용 기판 개발	Total두께 1.0mm 이상 Cored 구조 안테나 기판 양산화 기술 개발	개발완료
Via on Cu post공법 개발	Via 직경 미세화 목적 Cu post 형성 2L ETS 기판 양산화 개발	개발완료
Fine bond finger 개발	Bond Finger 45Pitch Substrate 개발	개발완료
초박판 다층 Coreless PCB 개발	초박판 3L Coreless 70um Substrate 개발	개발완료
Fine Picth 개발 , mSAP L/S 9/12um	mSAP L/S 9/12 개발,최적화	개발완료
Large body FCBGA 개발	대면적(120x150mm) 고다층(26L) 후판(2.7mmT) FCBGA 기판 기술 개발	개발완료

7. 기타 참고사항

가. 업계의 현황

당사는 PCB를 주요제품으로 생산 및 판매하는 전자부품 전문회사입니다. PCB(Printed Circuit Board)는 우리말로는 인쇄회로기판이라고 불립니다. 제품의 전자적 구동을 위하여 회로를 형성하여 반도체 및 수동소자 부품들을 전기적으로 연결해주는 부품으로, 전자제품의 혈관이나 신경망에 비유됩니다. 따라서 PCB는 모든 전자제품에서 없어서는 안 될 핵심 부품으로, 전자기기의 초기 개발단계부터 대량생산에 이르기까지 반도체, 전자기기 및 정보통신 제조업체의 주문에 따라 생산이 이루어지는 구조입니다.

(1) 산업의 특성

PCB 산업의 특징으로는 첫째, 장치산업으로 제조 설비의 수준 및 생산 규모가 기업의 경쟁력을 좌우합니다. 둘째, 고객의 주문생산 방식으로 영업활동이 이루어집니다. 따라서 제품 개발, 회로설계, 제품의 사양 등 모든 생산공정들이 고객의 니즈에 따라 결정됩니다. 셋째, 첨단 고부가가치 산업으로 향후 지속적으로 성장이 예상되는 AI관련 데이터센터 및 서버는 물론, 엣지디바이스, 로봇, 자율주행, 초고속통신 및 모바일 등 각종 IT산업에 PCB가 핵심부품으로 활용되고 있습니다.

(2) 산업의 성장성

4차 산업혁명과 더불어 첨단 고부가가치 시장인 AI관련 데이터센터 및 서버, 엣지디바이스, 로봇, 자율주행, 초고속 네트워크 통신 등이 빠르게 성장하면서 반도체 디지털화의 흐름에 따라 고성능, 고집적 기술이 요구되고, 이와 더불어 제품의 부가가치가 높아지면서 PCB 산업은 지속적 발전이 전망됩니다.

(3) 경기변동의 특성

일반 소비재와 달리 PCB는 산업재와 첨단기술이 적용되는 제품의 수요로 시장이 구성되며, AI서버 및 데이터센터, 엣지디바이스, 로봇, 자율주행, 초고속통신 등의 산업과 밀접한 관련이 있어 기술적 변화는 상시적으로 있으나, 계절적 경기변동의 영향은 상대적으로 미미한 수준입니다.

(4) 경쟁요소

세계 PCB산업은 AI서버 및 데이터센터, 엣지디바이스, 로봇, 자율주행, 초고속통신 등을 중심으로 고부가 반도체용 제품을 생산하는 일본, 한국, 대만과 저렴한 생산원가를 바탕으로 제품을 생산하는 중국 및 동남아시아로 크게 양분할 수 있습니다.

그러나 최근에는 중국업체들도 선진기업의 진출 및 경쟁업체의 기술력 향상으로 PCB 제조 기술 격차가 좁혀져 한국 기업은 차별화된 첨단기술 개발과 품질확보, 생산성 향상을 꾀하지 않으면 경쟁력을 갖출 수 없는 구조를 갖고 있습니다.

(5) 자원조달상의 특성

PCB원재료인 CCL, PREPREG 등은 일부 특수사양 제품을 제외하고 해외(일본, 대만 등) 및 국내(두산전자, LG화학 등) 시장 등 다양한 공급망을 구성하여 자재공급에 대한 유동성 확보는 양호한 수준입니다. 다만, D/F, INK 등 일부 재료에 대해선 해외의존도가 다소 있으나, 최근 수년간 국산화가 상당부분 이루어지면서 원부재료의 공급 다변화를 통해 유동성을 확보하고 있습니다.

나. 회사의 현황

(1) 영업개황 및 사업부문의 구분

(가) 영업개황

당사는 반도체, 통신기기 등 각 분야에 걸쳐서 첨단 PCB를 공급하고 있습니다. 현재 FCBGA, FCCSP, FCBOC 및 CSP, SiP 등의 비메모리/메모리 반도체용 패키지 기판과 AI서버, 네트워크 및 검사장비 등에 적용되는 MLB를 주력으로 생산하고 있으며, 세계적인 반도체 제조사 및 IT업체에 공급하고 있습니다. 또한 4차 산업을 주도할 AI서버 및 데이터센터, 엣지디바이스, 로봇, 자율주행, 초고속통신 등의 기술에 요구되는 고속 대용량, 다기능화, 초박판화에 대응하는 선행기술을 확보하여 첨단 제품을 생산하고 있습니다.

비메모리 및 메모리용 첨단 반도체 패키지 기판에서 MLB에 이르는 다양한 기판을 생산하는 PCB전문 기업으로써 글로벌시장을 적극적으로 개척하고 있습니다.

(나) 공시대상 사업부문의 구분

(단위: 백만원)

사업부문	구분	제품명	매출액	구성비율
PCB사업부문	제조업	인쇄회로기판 등	1,065,295	100%

(2) 시장점유율

(단위: 백만원)

업체명	2025년	2024년	2023년	2022년
대덕전자	1,064,715	892,136	909,651	1,308,957
인터플렉스	269,835	269,373	261,742	273,340
코리아씨키트	862,984	720,690	634,388	804,573
이수페타시스	929,665	718,729	579,045	497,213
심텍	1,097,090	949,490	813,604	1,460,906

주1) 회사의 시장점유율을 정확히 파악하는데 무리가 있어 각 PCB 업체의 별도재무제표 기준 매출액을 표시하였습니다.

주2) 회사의 당기 별도 매출액은 주주총회 소집공고에 포함된 별도재무제표 금액으로 표시하였습니다.

(3) 시장의 특성

(가) 주요 영업지역 : 한국, 중국, 미국, 동남아

(나) 수요자의 구성

당사가 생산하는 인쇄회로기판은 각종 전자제품에 소요되는 부품으로서 주문생산 방식을 통하여 각 산업분야별 제조업체에 공급되고 있습니다.

(다) 매출의 구성

- ① Domestic : 4%
- ② Local 수출 : 49%
- ③ Direct 수출 : 47%

(라) 주요 거래처

삼성전자(주), 에스케이하이닉스(주), 앰코테크놀로지코리아(주), (유)스태츠칩팩코리아 등이 있습니다.

(4) 신규사업 등의 내용 및 전망

당사는 보고서 제출일 현재 이사회나 주주총회에서 향후 추진하기로 결정된 신규 사업은 없습니다.

다. 그 밖에 투자이사결정에 필요한 사항

환경관련 규제사항

당사는 법률에서 정하고 있는 각종 제품 환경규제와 사업장관리 환경규제를 철저히 준수하고 있습니다. 또한 정부의 저탄소 녹색성장 정책에 부응하여 법규에서 요구하는 사업장에서 발생하는 '온실가스 배출량과 에너지사용량'을 정부에 신고하고 이해관계자들에게 관련정보를 투명하게 제공하고 있습니다.

(녹색경영 관련 내용은 XI. 그 밖에 투자자 보호를 위하여 필요한 사항의 5. 녹색경영 부분을 참고하십시오.)

III. 재무에 관한 사항

1. 요약재무정보

가. 요약연결재무정보

(단위 : 원)

구 분	제6기	제5기	제4기
	2025년 12월말	2024년 12월말	2023년 12월말
[유동자산]	588,417,854,745	465,866,345,845	433,050,450,649
· 현금및현금성자산	33,867,887,933	38,156,613,986	76,565,618,165
· 매출채권및기타채권	197,241,019,755	129,921,442,137	123,993,502,545
· 기타금융자산	197,484,939,176	185,979,563,653	128,385,461,715
· 재고자산	148,608,174,606	100,516,922,880	90,555,536,160
· 당기법인세자산	17,870,245	-	-
· 기타유동자산	11,197,963,030	11,291,803,189	13,550,332,064
[비유동자산]	589,588,689,558	622,857,405,042	694,485,079,609
· 기타채권	-	238,658,200	-
· 당기손익-공정가치측정금융자산	6,123,887,803	6,960,042,832	6,748,017,855
· 기타금융자산	770,117,888	309,841,276	286,342,916
· 유형자산	535,693,929,412	567,670,328,976	629,232,623,049
· 무형자산	12,124,552,292	10,950,873,140	12,800,280,463
· 사용권자산	730,297,924	828,317,688	941,258,307
· 순확정급여자산	16,131,515,850	19,707,237,703	28,540,643,472
· 이연법인세자산	17,960,730,692	16,096,138,655	15,801,254,078
· 기타비유동자산	53,657,697	95,966,572	134,659,469
자산총계	1,178,006,544,303	1,088,723,750,887	1,127,535,530,258
[유동부채]	248,098,651,061	159,688,137,695	176,728,997,546
[비유동부채]	32,602,733,078	53,521,673,943	82,470,452,215
부채총계	280,701,384,139	213,209,811,638	259,199,449,761
[지배기업 소유주지분]	897,305,160,164	875,513,939,249	868,336,080,497
· 자본금	25,756,222,000	25,756,222,000	25,756,222,000
· 자본잉여금	545,104,850,719	545,104,850,719	545,104,850,719
· 기타자본	(15,371,708)	(15,371,708)	(15,371,708)
· 기타포괄손익누계액	1,476,397,309	3,073,519,751	752,313,837
· 적립금	248,990,000,000	276,920,000,000	259,370,000,000
· 이익잉여금	75,993,061,844	24,674,718,487	37,368,065,649
[비지배지분]	-	-	-
자본총계	897,305,160,164	875,513,939,249	868,336,080,497
	(2025.01.01 ~ 2025.12.31)	(2024.01.01 ~ 2024.12.31)	(2023.01.01 ~ 2023.12.31)
매출액	1,065,294,559,811	892,135,903,752	909,651,486,895
영업이익	49,061,483,387	11,259,489,061	23,732,043,885
당기순이익	47,605,327,690	23,762,727,122	25,377,820,749
· 지배기업 소유주지분	47,605,327,690	23,762,727,122	25,377,820,749

· 비지배지분	-	-	-
보통주 기본,희석주당순손익	924	461	492
우선주 기본,희석주당순손익	929	466	497
연결에 포함된 회사수	4	4	4

주1) 한국채택국제회계기준 작성기준에 따라 작성되었습니다.

나. 요약별도재무정보

(단위 : 원)

구분	제6기	제5기	제4기
	2025년 12월말	2024년 12월말	2023년 12월말
[유동자산]	570,783,200,612	449,031,437,038	418,648,028,883
· 현금및현금성자산	27,817,235,414	33,341,462,690	69,315,764,396
· 매출채권및기타채권	201,112,872,517	131,234,731,022	123,969,821,663
· 기타금융자산	184,942,663,408	172,878,816,076	121,779,582,710
· 재고자산	146,211,506,972	100,495,741,505	90,550,656,530
· 기타유동자산	10,698,922,301	11,080,685,745	13,032,203,584
[비유동자산]	604,229,821,320	636,100,497,689	708,851,736,364
· 기타채권	-	238,658,200	-
· 당기손익-공정가치측정금융자산	6,123,887,803	6,960,042,832	6,748,017,855
· 기타금융자산	558,106,088	84,926,676	79,756,676
· 종속기업투자주식	27,317,574,543	27,317,574,543	27,317,574,543
· 유형자산	524,803,304,665	555,305,223,495	617,498,748,990
· 무형자산	11,658,952,545	10,808,527,097	12,631,090,970
· 사용권자산	128,477,694	134,730,498	234,649,780
· 순확정급여자산	16,131,515,850	19,707,237,703	28,540,643,472
· 이연법인세자산	17,508,002,132	15,543,576,645	15,801,254,078
자산총계	1,175,013,021,932	1,085,131,934,727	1,127,499,765,247
[유동부채]	245,267,921,517	156,907,992,443	176,495,115,176
[비유동부채]	32,495,513,814	53,397,508,719	82,328,201,497
부채총계	277,763,435,331	210,305,501,162	258,823,316,673
[자본금]	25,756,222,000	25,756,222,000	25,756,222,000
[자본잉여금]	549,610,250,100	549,610,250,100	549,610,250,100
[기타자본]	(15,371,708)	(15,371,708)	(15,371,708)
[적립금]	248,990,000,000	276,920,000,000	259,370,000,000
[이익잉여금]	72,908,486,209	22,555,333,173	33,955,348,182
자본총계	897,249,586,601	874,826,433,565	868,676,448,574
종속·관계·공동기업 투자주식의평가방법	원가법	원가법	원가법
	(2025.01.01 ~ 2025.12.31)	(2024.01.01 ~ 2024.12.31)	(2023.01.01 ~ 2023.12.31)
매출액	1,064,715,003,611	892,135,807,636	909,651,486,895
영업이익	48,764,058,955	11,469,511,785	23,337,637,269
당기순이익	46,640,137,369	25,056,059,275	24,351,417,696
보통주 기본,희석주당순이익	905	486	473
우선주 기본,희석주당순이익	910	491	478

주1) 한국채택국제회계기준 작성기준에 따라 작성되었습니다.

2. 연결재무제표

2-1. 연결 재무상태표

연결 재무상태표

제 6 기	2025.12.31 현재
제 5 기	2024.12.31 현재
제 4 기	2023.12.31 현재

(단위 : 원)

	제 6 기	제 5 기	제 4 기
자산			
유동자산	588,417,854,745	465,866,345,845	433,050,450,649
현금및현금성자산	33,867,887,933	38,156,613,986	76,565,618,165
매출채권 및 기타채권	197,241,019,755	129,921,442,137	123,993,502,545
기타금융자산	197,484,939,176	185,979,563,653	128,385,461,715
재고자산	148,608,174,606	100,516,922,880	90,555,536,160
당기법인세자산	17,870,245		
기타유동자산	11,197,963,030	11,291,803,189	13,550,332,064
비유동자산	589,588,689,558	622,857,405,042	694,485,079,609
기타채권		238,658,200	
비유동 당기손익-공정가치측정금융자산	6,123,887,803	6,960,042,832	6,748,017,855
기타금융자산	770,117,888	309,841,276	286,342,916
유형자산	535,693,929,412	567,670,328,976	629,232,623,049
무형자산	12,124,552,292	10,950,873,140	12,800,280,463
사용권자산	730,297,924	828,317,688	941,258,307
확정급여자산	16,131,515,850	19,707,237,703	28,540,643,472
이연법인세자산	17,960,730,692	16,096,138,655	15,801,254,078
기타비유동자산	53,657,697	95,966,572	134,659,469
자산총계	1,178,006,544,303	1,088,723,750,887	1,127,535,530,258
부채			
유동부채	248,098,651,061	159,688,137,695	176,728,997,546
매입채무 및 기타유동채무	109,971,971,289	79,715,254,721	87,921,879,710
단기차입금	34,184,000,000	2,308,000,000	
유동성장기차입금	6,836,349,000	6,836,173,000	6,836,173,000
기타유동금융부채	5,818,660	19,241,050	35,213,470
유동 리스부채	146,117,335	185,815,796	280,083,277
유동충당부채	6,954,526,066	6,436,117,805	13,746,158,748
당기법인세부채	9,969,569,856	2,656,984,534	4,289,784,963
기타 유동부채	80,030,298,855	61,530,550,789	63,619,704,378
비유동부채	32,602,733,078	53,521,673,943	82,470,452,215

장기차입금		6,581,568,000	12,917,678,000
기타비유동금융부채	72,366,588	65,696,193	40,669,655
비유동 리스부채	45,052,676	66,698,728	113,229,512
기타 비유동 부채	32,485,313,814	46,807,711,022	69,398,875,048
부채총계	280,701,384,139	213,209,811,638	259,199,449,761
자본			
지배기업의 소유주에게 귀속되는 지분	897,305,160,164	875,513,939,249	868,336,080,497
자본금	25,756,222,000	25,756,222,000	25,756,222,000
자본잉여금	545,104,850,719	545,104,850,719	545,104,850,719
기타자본	(15,371,708)	(15,371,708)	(15,371,708)
기타포괄손익누계액	1,476,397,309	3,073,519,751	752,313,837
적립금	248,990,000,000	276,920,000,000	259,370,000,000
이익잉여금	75,993,061,844	24,674,718,487	37,368,065,649
자본총계	897,305,160,164	875,513,939,249	868,336,080,497
자본과부채총계	1,178,006,544,303	1,088,723,750,887	1,127,535,530,258

2-2. 연결 포괄손익계산서

연결 포괄손익계산서

제 6 기 2025.01.01 부터 2025.12.31 까지

제 5 기 2024.01.01 부터 2024.12.31 까지

제 4 기 2023.01.01 부터 2023.12.31 까지

(단위 : 원)

	제 6 기	제 5 기	제 4 기
매출액	1,065,294,559,811	892,135,903,752	909,651,486,895
매출원가	957,004,616,968	830,588,902,919	834,516,052,568
매출총이익	108,289,942,843	61,547,000,833	75,135,434,327
판매비와관리비	59,228,459,456	50,287,511,772	51,403,390,442
영업이익(손실)	49,061,483,387	11,259,489,061	23,732,043,885
기타수익	4,115,177,030	1,910,332,427	3,034,862,226
기타비용	145,242,176	141,696,236	7,505,648,864
금융수익	25,078,252,960	31,627,184,074	25,269,334,018
금융비용	23,601,541,318	14,464,492,670	16,165,228,220
투자손익	(1,081,947,449)	(24,008,883)	10,790,027
법인세비용차감전순이익(손실)	53,426,182,434	30,166,807,773	28,376,153,072
법인세비용(수익)	5,820,854,744	6,404,080,651	2,998,332,323
당기순이익(손실)	47,605,327,690	23,762,727,122	25,377,820,749
기타포괄손익	(5,198,651,580)	(1,120,657,575)	8,584,572,607
후속적으로 당기손익으로 분류되는 항목	(1,597,122,442)	2,321,205,914	(272,512,411)
해외사업환산손익	(1,597,122,442)	2,321,205,914	(272,512,411)
후속적으로 당기손익으로 재분류되지 않는 항목	(3,601,529,138)	(3,441,863,489)	8,857,085,018
확정급여제도의 재측정손익(세후기타포괄손익)	(3,601,529,138)	(3,441,863,489)	8,857,085,018
총포괄손익	42,406,676,110	22,642,069,547	33,962,393,356
지배기업의 소유주에게 귀속되는 당기순이익(손실)	47,605,327,690	23,762,727,122	25,377,820,749
지배기업의 소유주에게 귀속되는 총포괄손익	42,406,676,110	22,642,069,547	33,962,393,356
주당이익			
계속영업기본주당이익(손실) (단위 : 원)	924	461	492
계속영업희석주당이익(손실) (단위 : 원)	924	461	492
계속영업기본주당이익(손실) - 우선주 (단위 : 원)	929	466	497
계속영업희석주당이익(손실) - 우선주 (단위 : 원)	929	466	497

2-3. 연결 자본변동표

연결 자본변동표

제 6 기 2025.01.01 부터 2025.12.31 까지

제 5 기 2024.01.01 부터 2024.12.31 까지

제 4 기 2023.01.01 부터 2023.12.31 까지

(단위 : 원)

	자본								
	지배기업의 소유주에게 귀속되는 자본							비지배지분	자본 합계
	자본금	자본잉여금	기타자본	기타포괄손익누계액	적립금	이익잉여금	지배기업의 소유주에게 귀속되는 자본 합계		
2023.01.01 (기초자본)	25,756,222,000	545,104,850,719	(15,371,708)	1,024,826,248	98,300,000,000	184,818,615,077	854,989,142,336		
당기순이익(손실)						25,377,820,749	25,377,820,749	25,377,820,749	
해외사업환산손익				(272,512,411)			(272,512,411)	(272,512,411)	
확정급여제도의 재측정손익(세후기타포괄손익)						8,857,085,018	8,857,085,018	8,857,085,018	
원금배당						(20,615,455,195)	(20,615,455,195)	(20,615,455,195)	
적립금의 적립					161,070,000,000	(161,070,000,000)			
적립금의 이입									
2023.12.31 (기말자본)	25,756,222,000	545,104,850,719	(15,371,708)	752,313,837	259,370,000,000	37,368,065,649	868,336,080,497	868,336,080,497	
2024.01.01 (기초자본)	25,756,222,000	545,104,850,719	(15,371,708)	752,313,837	259,370,000,000	37,368,065,649	868,336,080,497	868,336,080,497	
당기순이익(손실)						23,762,727,122	23,762,727,122	23,762,727,122	
해외사업환산손익				2,321,205,914			2,321,205,914	2,321,205,914	
확정급여제도의 재측정손익(세후기타포괄손익)						(3,441,863,489)	(3,441,863,489)	(3,441,863,489)	
원금배당						(15,464,210,795)	(15,464,210,795)	(15,464,210,795)	
적립금의 적립					17,550,000,000	(17,550,000,000)			
적립금의 이입									
2024.12.31 (기말자본)	25,756,222,000	545,104,850,719	(15,371,708)	3,073,519,751	276,920,000,000	24,674,718,487	875,513,939,249	875,513,939,249	
2025.01.01 (기초자본)	25,756,222,000	545,104,850,719	(15,371,708)	3,073,519,751	276,920,000,000	24,674,718,487	875,513,939,249	875,513,939,249	
당기순이익(손실)						47,605,327,690	47,605,327,690	47,605,327,690	
해외사업환산손익				(1,597,122,442)			(1,597,122,442)	(1,597,122,442)	
확정급여제도의 재측정손익(세후기타포괄손익)						(3,601,529,138)	(3,601,529,138)	(3,601,529,138)	
원금배당						(20,615,455,195)	(20,615,455,195)	(20,615,455,195)	
적립금의 적립					2,070,000,000	(2,070,000,000)			
적립금의 이입					(30,000,000,000)	30,000,000,000			
2025.12.31 (기말자본)	25,756,222,000	545,104,850,719	(15,371,708)	1,476,397,309	248,990,000,000	75,993,061,844	897,305,160,164	897,305,160,164	

2-4. 연결 현금흐름표

연결 현금흐름표

제 6 기 2025.01.01 부터 2025.12.31 까지

제 5 기 2024.01.01 부터 2024.12.31 까지

제 4 기 2023.01.01 부터 2023.12.31 까지

(단위 : 원)

	제 6 기	제 5 기	제 4 기
영업활동현금흐름	71,551,720,318	97,822,445,823	180,749,115,327
영업에서 창출된 현금흐름	64,267,259,653	98,327,946,579	228,233,518,424
당기손이익(손실)	47,605,327,690	23,762,727,122	25,377,820,749
당기손이익조정을 위한 가감	141,279,714,071	138,864,024,930	162,394,267,931
영업활동으로 인한 자산 부채의 변동	(124,617,782,108)	(64,298,805,473)	40,461,429,744
이자수취	7,304,131,246	6,822,141,700	5,649,472,832
이자지급(영업)	(811,066,026)	(18,794,136)	(24,036,475)
법인세환급(납부)	791,395,445	(7,308,848,320)	(53,109,839,454)
투자활동현금흐름	(79,507,877,861)	(116,081,805,617)	(197,490,763,161)
당기손익-공정가치금융자산의 처분	402,907,580	1,212,274,140	
기타금융자산의 감소	190,034,664,432	220,139,808,040	45,001,237,440
기타금융부채의 증가			1,373,610
유형자산의 처분	559,077,533	2,005,033,291	1,172,798,937
당기손익-공정가치금융자산의 취득	(648,700,000)	(1,448,308,000)	(959,550,000)
기타금융자산의 취득	(202,716,744,318)	(275,688,052,236)	(121,484,182,400)
유형자산의 취득	(64,877,213,066)	(59,595,440,720)	(117,049,022,382)
무형자산의 취득	(2,261,870,022)	(2,707,120,132)	(4,173,418,366)
재무활동현금흐름	4,158,125,788	(20,620,391,296)	(28,906,070,477)
단기차입금의 증가	32,000,000,000	2,176,000,000	
임대보증금의 증가	10,200,000	20,351,856	41,892,803
단기차입금의 상환			(1,000,000,000)
유동차입금의 상환	(7,000,000,000)	(7,000,000,000)	(7,000,000,000)
임대보증금의 감소	(14,790,000)	(17,000,000)	(15,400,000)
리스부채의 감소	(221,829,017)	(335,532,357)	(317,108,085)
배당금지급	(20,615,455,195)	(15,464,210,795)	(20,615,455,195)
현금및현금성자산의순증가(감소)	(3,798,031,755)	(38,879,751,090)	(45,647,718,311)
기초현금및현금성자산	38,156,613,986	76,565,618,165	122,363,723,877
현금및현금성자산에 대한 환율변동효과	(490,694,298)	470,746,911	(150,387,401)
기말현금및현금성자산	33,867,887,933	38,156,613,986	76,565,618,165

3. 연결재무제표 주석

1. 일반적인 사항 (연결)

1-1 지배기업의 개요

대덕전자 주식회사(이하 "지배기업")는 2020년 5월 1일을 분할기일로 주식회사 대덕 (구, 대덕전자 주식회사)에서 인적분할의 방법으로 PCB(Printed Circuit Board)의 제조 및 판매 등의 사업을 목적으로 설립되었습니다. 지배기업은 경기도 안산시 단원구 강촌로 230에 본사를 두고 있으며 2020년 5월 21일 한국거래소 유가증권시장에 지배기업의 주식을 상장하였습니다. 당기말 현재 지배기업의 최대주주는 주식회사 대덕(보유주식수 15,546,152주, 보유지분을 31.46%)입니다.

1-2 종속기업의 현황

(1) 보고기간종료일 현재 지배기업의 종속기업 현황은 다음과 같습니다.

(단위: 원)

구분	자본금		지분율(%)		결산월	소재지	업종
	당기말	전기말	당기말	전기말			
Daeduck Vietnam Co., Ltd	33,015,341,854	33,015,341,854	100.00	100.00	12월	베트남	PCB 제조·판매
Daeduck Electronics (SHANGHAI) Co., Ltd.	178,470,000	178,470,000	100.00	100.00	12월	중국	영업 서비스
DD USA, INC.	119,340,000	119,340,000	100.00	100.00	12월	미국	영업 서비스

(2) 보고기간종료일 현재 종속기업의 요약재무상태표는 다음과 같습니다.

(단위: 원)

구분	당기말			전기말		
	자산	부채	자본	자산	부채	자본
Daeduck Vietnam Co., Ltd	38,746,464,085	9,702,374,078	29,044,090,007	34,415,157,618	4,685,189,615	29,729,968,003
Daeduck Electronics (SHANGHAI) Co., Ltd.	162,827,793	35,067,819	127,759,974	112,352,889	40,754,122	71,598,767
DD USA, INC.	66,288,162	54,075,799	12,212,363	45,923,903	2,929,122	42,994,781

(3) 당기와 전기 중 종속기업의 요약포괄손익계산서는 다음과 같습니다.

(단위: 원)

구분	당기			전기		
	매출액	당기순손익	총포괄손익	매출액	당기순손익	총포괄손익
Daeduck Vietnam Co., Ltd	41,702,152,150	913,068,545	(685,877,996)	5,856,367,876	627,896,454	2,932,674,155
Daeduck Electronics (SHANGHAI) Co., Ltd.	841,497,928	53,047,550	56,161,207	724,493,211	(56,371,922)	(46,613,405)
DD USA, INC.	2,870,608,848	(29,492,860)	(30,782,418)	1,991,410,800	(25,375,361)	(18,705,665)

2-1. 재무제표 작성기준 및 중요한 회계정책 (연결)

2-1 연결재무제표 작성기준

지배기업과 지배기업의 종속기업(이하 "연결기업")의 연결재무제표는 '주식회사 등의외부감사에 관한 법률'에 따라 제정된 한국채택국제회계기준에 따라 작성되었습니다.

연결기업의 연결재무제표는 공정가치로 평가된 금융상품 등 아래 회계정책에서 별도로 언급하고 있는 사항을 제외하고는 역사적 원가를 기준으로 작성되었습니다.

2-2 연결기준

연결재무제표는 당기말 현재 연결기업의 재무제표로 구성되어 있습니다. 지배력은 피투자자에 대한 관여로 변동이익에 노출되거나 변동이익에 대한 권리가 있고 피투자자에 대하여 자신의 힘으로 그러한 이익에 영향을 미치는 능력이 있을 때 획득됩니다. 구체적으로 연결기업이 다음을 모두 갖는 경우에만 피투자자를 지배합니다.

- 피투자자에 대한 힘(즉 피투자자의 관련활동을 지시하는 현재의 능력을 갖게 하는 현존 권리)
- 피투자자에 대한 관여로 인한 변동이익에 대한 노출 또는 권리
- 투자자의 이익금액에 영향을 미치기 위하여 피투자자에 대하여 자신의 힘을 사용하는 능력

피투자자의 의결권의 과반수 미만을 보유하고 있는 경우 연결기업은 피투자자에 대한 힘을 갖고 있는지를 평가할 때 다음을 포함한 모든 사실과 상황을 고려하고 있습니다.

- 투자자와 다른 의결권 보유자 간의 계약상 약정
- 그 밖의 계약상 약정에서 발생하는 권리
- 연결기업의 의결권 및 잠재적 의결권

연결기업은 지배력의 세 가지 요소 중 하나 이상에 변화가 있음을 나타내는 사실과 상황이 있는 경우 피투자자를 지배하는지 재평가합니다. 종속기업에 대한 연결은 연결기업이 종속기업에 대한 지배력을 획득하는 시점부터 지배력을 상실하기 전까지 이루어집니다. 기중 취득하거나 처분한 종속기업의 자산, 부채, 수익 및 비용은 연결기업이 지배력을 획득한 날부터 연결기업이 종속기업을 더 이상 지배하지 않게 된 날까지 연결포괄손익계산서에 포함하고 있습니다.

당기순손익과 기타포괄손익의 각 구성요소는 비지배지분이 부(-)의 잔액이 되더라도 지배기업의 소유주와 비지배지분에 귀속시키고 있습니다. 필요한 경우 종속기업의 회계정책을 연결기업과 일치시키기 위하여 종속기업의 재무제표를 수정하여 사용하고 있습니다. 연결기업간의 거래로 인해 발생한 모든 연결기업의 자산, 부채, 자본, 수익, 비용 및 현금흐름은 전액 제거하고 있습니다.

지배력을 상실하지 않는 종속기업에 대한 지배기업의 소유지분 변동은 자본거래로 회계처리 하고 있으며 만약 지배기업이 종속기업에 대한 지배력을 상실할 경우 다음과 같이 회계처리 하고 있습니다.

- 영업권을 포함한 종속기업의 자산과 부채의 장부금액 제거
- 비지배지분의 장부금액 제거
- 자본에 계상된 누적환산차이의 제거
- 수령한 대가의 공정가치의 인식
- 보유하고 있는 투자지분의 공정가치 인식
- 상기 처리에 따른 차이를 손익으로 인식
- 종속기업과 관련하여 기타포괄손익으로 인식했던 지배기업의 지분을 연결기업이 해당 자산이나 부채를 직접 처분했을 경우와 동일하게 당기손익이나 이익잉여금으로 재분류

2-3 사업결합 및 영업권

사업결합은 취득법을 적용하여 회계처리하고 있습니다. 취득원가는 취득일의 공정가치로 측정된 이전대가와 피취득자에 대한 비지배지분의 금액의 합계로 측정하고 있습니다. 각 사업결합에 대해 취득자는 피취득자에 대한 비지배지분을 공정가치 또는 피취득자의 식별가능한 순자산 중의 비지배지분의 비례적 지분으로 측정하고 있으며 취득관련원가는 발생시 비용으로 처리하고 있습니다.

연결기업은 취득한 활동과 자산의 집합이 산출물을 창출하는 능력에 유의적으로 기여하는 투입물과 실질적인 과정을 포함할 때 사업을 취득하였다고 결정합니다. i) 취득한 과정 (또는 과정들의 집합)이 산출물을 계속 창출할 수 있는 능력에 매우 중요하며, 취득한 투입물에는 해당 과정(또는 과정들의 집합)을 수행하는 데 필요한 기술, 지식 또는 경험을 갖춘 조직화된 노동력이 포함되거나, ii) 취득한 과정이 산출물을 계속 창출할 능력에 유의적으로 기여하고 고유하거나 희소한 것으로 간주되거나 대체하려면, 유의적인 원가나 노력이 들거나 산출물을 계속 창출하는 능력이 지체되는 경우 실질적인 것으로 간주됩니다.

연결기업은 취득일에 식별가능한 취득 자산과 인수 부채를 취득일에 존재하는 계약조건, 경제상황, 취득자의 영업정책이나 회계정책 그리고 그 밖의 관련조건에 기초하여 분류하거나 지정하고 있습니다. 이러한 분류는 피취득자의 주계약에서 내재파생상품을 분리하는 것을 포함합니다.

취득자가 피취득자에게 조건부대가를 이전한 경우 동 대가는 취득일의 공정가치로 측정하여 이전대가에 포함하고 있으며, 자산이나 부채로 분류된 조건부대가의 후속적인 공정가치변동은 기업회계기준서 제1109호에 따라 당기손익이나 기타포괄손익으로 인식하고 있습니다. 또한, 자본으로 분류된 조건부대가는 재측정하지 않고 정산시 자본에서 회계처리하고 있습니다. 조건부대가가 기업회계기준서 제1109호의 적용범위에 해당되지 않는 경우 적절한 기업회계기준서에 따라 측정하고 있습니다.

영업권은 이전대가와 비지배지분 금액 및 이전에 보유하고 있던 지분의 합계액이 식별가능한 취득 자산과 인수 부채의 순액을 초과하는 금액으로 측정하고 있습니다. 취득한 순자산의 공정가치가 이전대가 등의 합계액을 초과하는 경우 연결기업은 모든 취득 자산과 인수 부채를 정확하게 식별하였는지에 대해 재검토하고 취득일에 인식한 금액을 측정하는 데 사용한 절차를 재검토하고 있습니다. 만약 이러한 재검토 후에도 여전히 이전대가 등의 합계액이 취득한 순자산의 공정가치보다 낮다면 그 차익을 당기손익으로 인식하고 있습니다.

최초 인식 후 영업권은 취득원가에서 손상차손누계액을 차감한 가액으로 계상하고 있습니다. 손상 검사 목적상 사업결합으로 취득한 영업권은 사업결합으로 인한 시너지효과의 혜택을 받게 될 것으로 기대되는 각 현금창출단위나 현금창출단위집단에 취득일로부터 배분되며, 이는 배분대상 현금창출단위나 현금창출단위집단에 피취득자의 다른 자산이나 부채가 할당되어 있는지와 관계없이 이루어집니다.

영업권이 배분된 현금창출단위 내의 영업을 처분하는 경우, 처분되는 영업과 관련된 영업권은 처분 손익을 결정할 때 그 영업의 장부금액에 포함하며, 현금창출단위 내에 존속하는 부분과 처분되는 부분의 상대적인 가치를 기준으로 측정하고 있습니다.

2-4 유동성 · 비유동성 분류

연결기업은 자산과 부채를 유동 · 비유동으로 연결재무상태표에 구분하여 표시하고 있습니다.

자산은 다음의 경우에 유동자산으로 분류하고 있습니다.

- i) 정상영업주기내에 실현될 것으로 예상되거나, 정상영업주기내에 판매하거나 소비할 의도가 있다.
- ii) 주로 단기매매 목적으로 보유하고 있다.
- iii) 보고기간 후 12개월 이내에 실현될 것으로 예상한다.
- iv) 현금이나 현금성자산으로서, 교환이나 부채 상환 목적으로의 사용에 대한 제한기간이 보고기간 후 12개월 이상이 아니다.

그 밖의 모든 자산은 비유동자산으로 분류하고 있습니다.

부채는 다음의 경우에 유동부채로 분류하고 있습니다.

- i) 정상영업주기 내에 결제될 것으로 예상하고 있다.
- ii) 주로 단기매매 목적으로 보유하고 있다.
- iii) 보고기간 후 12개월 이내에 결제하기로 되어 있다.
- iv) 보고기간 후 12개월 이상 부채의 결제를 연기할 수 있는 무조건적 권리를 가지고 있지 않다.

그 밖의 모든 부채는 비유동부채로 분류하고 있습니다.

이연법인세자산(부채)은 비유동자산(부채)으로 분류하고 있습니다.

2-5 공정가치 측정

연결기업은 금융자산을 보고기간말 현재의 공정가치로 평가하고 있습니다. 공정가치로 측정되거나 공정가치가 공시되는 금융상품에 대한 공시는 다음의 주석에 설명되어 있습니다.

- 평가기법, 유의적인 추정치 및 가정 - 주석 2-23, 34-3
- 공정가치측정 서열체계의 양적 공시 - 주석 34-3
- 금융상품(상각후원가로 계상하는 상품 포함) - 주석 4, 34-1

공정가치는 측정일에 시장참여자 사이의 정상거래에서 자산을 매도하면서 수취하거나 부채를 이전하면서 지급하게 될 가격입니다. 공정가치측정은 자산을 매도하거나 부채를 이전하는 거래가 다음 중 어느 하나의 시장에서 이루어지는 것으로 가정하고 있습니다.

- 자산이나 부채의 주된 시장
- 자산이나 부채의 주된 시장이 없는 경우에만 가장 유리한 시장

자산이나 부채의 공정가치는 시장참여자가 경제적으로 최선의 행동을 한다는 가정하에 시장참여자가 자산이나 부채의 가격을 결정할 때 사용하는 가정에 근거하여 측정하고 있습니다.

비금융자산의 공정가치를 측정하는 경우에는 시장참여자가 경제적 효익을 창출하기 위하여 그 자산을 최고 최선으로 사용하거나 혹은 최고 최선으로 사용할 다른 시장참여자에게 그 자산을 매도하는 시장참여자의 능력을 고려하고 있습니다.

연결기업은 상황에 적합하며 관련된 관측가능한 투입변수의 사용을 최대화하고 관측가능하지 않은 투입변수의 사용을 최소화하면서 공정가치를 측정하는 데 충분한 자료가 이용할 수 있는 가치평가 기법을 사용하고 있습니다.

연결재무제표에서 공정가치로 측정되거나 공시되는 모든 자산과 부채는 공정가치 측정에 유의적인 투입변수에 근거하여 다음과 같은 공정가치 서열체계로 구분됩니다.

- 수준 1 - 동일한 자산이나 부채에 대한 접근가능한 활성시장의 (조정되지 않은) 공시가격
- 수준 2 - 공정가치측정에 유의적인 가장 낮은 수준의 투입변수가 직접적으로 또는 간접적으로 관측가능한 투입변수를 이용한 공정가치
- 수준 3 - 공정가치측정에 유의적인 가장 낮은 수준의 투입변수가 관측가능하지 않은 투입변수를 이용한 공정가치

연결재무제표에 반복적으로 공정가치로 측정되는 자산과 부채에 대하여 연결기업은 매 보고기간 말 공정가치측정에 유의적인 가장 낮은 수준의 투입변수에 기초한 분류에 대한 재평가를 통해 서열체계의 수준 간의 이동이 있는지 판단합니다.

공정가치 공시 목적상 연결기업은 성격과 특성 및 위험에 근거하여 자산과 부채의 분류를 결정하고 공정가치 서열체계의 수준을 결정하고 있습니다.

2-6 외화환산

연결기업은 연결재무제표를 지배기업의 기능통화인 원화로 표시하고 있습니다. 다만 연결기업내 개별기업은 각각의 기능통화를 결정하고 이를 통해 재무제표 항목을 측정하고 있습니다.

(1) 거래와 잔액

연결기업의 개별기업들의 재무제표 작성에 있어서 기능통화 외의 통화로 이루어진 거래는 거래일의 환율을 적용하여 기록하고 있습니다.

화폐성 외화자산 및 부채는 보고기간말 현재의 기능통화 환율로 환산하고 있습니다. 이에 따라 발생하는 환산차이는 당기손익에 반영하고 있습니다. 다만, 해외사업장 순투자위험회피를 위한 항목에서 발생하는 환산차이는 해당 순투자자의 처분시점까지 자본에 직접 반영하고 처분시점에 당기손익에 반영하고 있습니다. 관련 법인세효과 역시 동일하게 자본항목으로 처리하고 있습니다.

한편, 역사적원가로 측정하는 외화표시 비화폐성항목은 최초 거래발생일의 환율을, 공정가치로 측정하는 외화표시 비화폐성항목은 공정가치측정일의 환율을 적용하여 인식하고 있습니다.

관련 자산, 비용, 수익(또는 그 일부)의 최초 인식에 적용할 환율을 결정하기 위한 거래일은 연결기업이 대가를 선지급하거나 선수취하여 비화폐성자산이나 비화폐성부채를 최초로 인식한 날입니다. 선지급이나 선수취가 여러 차례에 걸쳐 이루어지는 경우, 연결기업은 대가의 선지급이나 선수취로 인한 거래일을 각각 결정합니다.

연결기업의 해외사업장에 대한 순투자자의 일부인 화폐성항목에서 생기는 외환차이를 기타포괄손익으로 인식하고 순투자자의 처분시점에 자본에서 당기손익으로 재분류합니다.

(2) 해외사업장의 환산

해외사업장의 자산·부채는 보고기간말 현재 환율을, 손익계산서 항목은 당해연도 평균환율을 적용하여 원화로 환산하며, 이러한 환산에서 발생하는 외환차이는 자본의 별도 항목으로 인식하고 있습니다. 한편, 이러한 자본에 인식된 외환차이의 누계액은 해외사업장의 처분시점에 당기손익에 반영하고 있습니다. 해외사업장의 취득으로 발생하는 영업권과 자산·부채의 장부금액에 대한 공정가치 조정액은 해외사업장의 자산·부채로 보아 보고기간말의 환율로 환산하고 있습니다.

2-7 현금및현금성자산

연결재무상태표상의 현금및현금성자산은 보통예금과 소액현금 및 취득당시 만기가 3개월 이내인 단

기성 예금으로 구성되어 있습니다. 연결현금흐름표상의 현금및현금성자산은 이러한 현금및현금성 자산을 의미합니다.

2-8 금융상품 : 최초인식과 후속 측정

금융상품은 거래당사자 일방에게 금융자산을 발생시키고 동시에 다른 거래상대방에게 금융부채나 지분상품을 발생시키는 모든 계약입니다.

(1) 금융자산

1) 최초인식 및 측정

금융자산은 최초인식시점에 후속적으로 상각후원가로 측정되는 금융자산, 기타포괄손익-공정가치 측정 금융자산, 그리고 당기손익-공정가치 측정 금융자산으로 분류됩니다.

최초 인식 시점에 금융자산의 분류는 금융자산의 계약상 현금흐름 특성과 금융자산을 관리하기 위한 연결기업의 사업모형에 따라 달라집니다. 유의적인 금융요소가 포함되지 않거나 실무적 간편법을 적용하는 매출채권을 제외하고는, 연결기업은 금융자산을 최초에 공정가치로 측정하며, 당기손익-공정가치로 측정하는 금융자산의 경우가 아니라면 거래원가를 가감합니다. 유의적인 금융요소가 포함되지 않거나 실무적 간편법을 적용하지 않은 매출채권은 기업회계기준서 제1115호에 따라 결정된 거래원가로 측정합니다.

금융자산을 상각후원가 또는 기타포괄손익-공정가치로 측정하기 위해서는 현금흐름이 원리금만으로 구성(SPPI)되어야 합니다. 이 평가는 SPPI 테스트라고 하며, 개별 상품 수준에서 수행됩니다.

금융자산의 관리를 위한 연결기업의 사업모형은 현금흐름을 발생시키기 위해 금융자산을 관리하는 방법과 관련됩니다. 사업모형은 현금흐름의 원천이 금융자산의 계약상 현금흐름의 수취인지, 매도인지 또는 둘 다 인지를 결정합니다.

시장의 합의나 규제에 의해 설정된 기간 프레임 내에서 금융자산을 이전하는 것이 요구되는 금융자산의 매입 또는 매도(정형화된 거래)는 거래일에 인식됩니다. 즉, 연결기업이 금융자산을 매입하거나 매도하기로 약정한 날을 의미합니다.

2) 후속 측정

후속 측정을 위해 금융자산은 아래 네 가지의 범주로 분류됩니다.

- 상각후원가 측정 금융자산 (채무상품)
- 누적 손익을 당기손익으로 재순환하는 기타포괄손익-공정가치 측정 금융자산 (채무상품)
- 제거시 누적 손익을 당기손익으로 재순환하지 않는 기타포괄손익-공정가치 측정 금융자산 (지분상품)
- 당기손익-공정가치 측정 금융자산

- 상각후원가 측정 금융자산 (채무상품)

이 범주는 연결기업과 가장 관련이 높습니다. 연결기업은 아래 조건을 모두 만족하는 경우에 금융자산을 상각후원가로 측정합니다.

- i) 계약상 현금흐름을 수취하기 위해 보유하는 것이 목적인 사업모형 하에서 금융자산을 보유하고,
- ii) 금융자산의 계약 조건에 따라 특정일에 원금과 원금잔액에 대한 이자 지급만으로 구성되어 있는 현금흐름이 발생합니다.

상각후원가 측정 금융자산은 후속적으로 유효이자율(EIR)법을 사용하여 측정되며, 손상을 인식합니다. 자산의 제거, 변경 또는 손상에서 발생하는 이익과 손실은 당기손익으로 인식됩니다.

- 기타포괄손익-공정가치 측정 금융자산 (채무상품)

연결기업은 아래의 조건을 모두 충족하는 채무상품을 기타포괄손익-공정가치 금융자산으로 측정합니다.

i) 계약상 현금흐름의 수취와 금융자산의 매도 둘 다를 통해 목적을 이루는 사업모형 하에서 금융자산을 보유하고, ii) 금융자산의 계약 조건에 따라 특정일에 원리금 지급만으로 구성되어 있는 현금흐름이 발생합니다.

기타포괄손익-공정가치 측정 채무상품에서, 이자수익, 외화환산손익, 그리고 손상 또는 환입은 상각후원가 측정 금융자산과 동일한 방법으로 계산되어 당기손익으로 인식됩니다. 나머지 공정가치 변동부분은 기타포괄손익으로 인식됩니다. 금융자산의 제거 시, 기타포괄손익으로 인식한 공정가치 누적 변동부분은 당기손익으로 재순환됩니다.

- 기타포괄손익-공정가치 측정 금융자산 (지분상품)

최초 인식 시점에, 연결기업은 기업회계기준서 제1032호 '금융상품 표시'에서의 지분의 정의를 충족하고 투자 목적으로 보유하고 있지 않은 지분상품을 기타포괄손익-공정가치로 측정하도록 하는 취소 불가능한 선택을 할 수 있습니다.

이러한 금융자산에서 발생하는 손익은 당기손익으로 재순환되지 않습니다. 배당은 연결기업이 금융자산의 원가 중 일부를 회수하여 이익을 얻는 경우를 제외하고는, 받을 권리가 확정되었을 때 연결포괄손익계산서에 기타수익으로 인식되며, 기타포괄손익으로 처리됩니다. 기타포괄손익-공정가치 측정 지분상품은 손상을 인식하지 않습니다.

연결기업은 비상장지분상품에 대해서도 취소 불가능한 선택을 할 수 있습니다.

- 당기손익-공정가치 측정 금융자산

당기손익-공정가치 측정 금융자산은 단기매매항목, 최초 인식 시에 당기손익-공정가치로 측정하도록 지정된 금융자산 또는 공정가치로 측정하도록 요구되는 금융자산을 포함합니다. 단기간 내에 매도하거나 재구매할 목적으로 취득한 금융자산은 단기매매항목으로 분류됩니다. 분리된 내재파생상품을 포함한 파생상품은 효과적인 위험회피수단으로 지정되지 않았다면 단기매매항목으로 분류됩니다. 현금흐름이 원리금 지급만으로 구성되지 않은 금융자산은 사업모형에 관계없이 당기손익-공정가치 측정 금융자산으로 분류 및 측정됩니다. 상기 문단에서 서술된 것과 같이 채무상품이 상각후원가 또는 기타포괄손익-공정가치 측정 금융자산으로 분류됨에도 불구하고 회계 불일치를 제거하거나 유의적으로 감소시킬 수 있다면 채무상품을 당기손익-공정가치로 측정하도록 지정할 수 있습니다.

당기손익-공정가치 측정 금융자산은 연결재무상태표에 공정가치로 표시되며, 공정가치의 순변동은 연결포괄손익계산서에서 당기손익으로 인식됩니다.

이 범주는 파생상품과 공정가치의 변동을 기타포괄손익으로 처리하는 취소 불가능한 선택을 하지 않은 상장 지분 상품을 포함합니다. 상장 지분 상품에 대한 배당은 권리가 확정된 시점에 당기손익으로 인식합니다.

복합계약에 내재된 파생상품은 경제적인 특성과 위험이 주계약에 밀접하게 관련되지 않고, 내재파생상품과 동일한 조건인 별도의 상품이 파생상품의 정의를 충족하며, 복합계약이 당기손익-공정가치로 측정되지 않는다면 주계약으로부터 분리하여 별도의 파생상품으로 회계처리합니다. 내재파생상품은 공정가치로 측정하고 공정가치의 변동을 당기손익으로 인식합니다. 현금흐름을 유의적으로 변경시키는 계약 조건의 변경이 있거나 당기손익-공정가치 측정 범주에 해당하지 않게 되는 경우에만 재평가가 발생합니다.

주계약이 금융자산인 복합계약에서 내재파생상품은 분리하여 회계처리하지 않습니다. 주계약인 금융자산과 내재파생상품은 상품 전체를 당기손익-공정가치 측정 금융자산으로 분류합니다.

3) 제거

금융자산 (또는, 금융자산의 일부 또는 비슷한 금융자산의 집합의 일부)는 다음과 같은 상황에서 우선적으로 제거됩니다.

- 금융자산의 현금흐름을 수취할 권리가 소멸되거나
- 연결기업이 금융자산의 현금흐름을 수취할 권리를 양도하거나 양도(pass-through)계약에 따라 수취한 현금흐름 전체를 중요한 지체 없이 제3자에게 지급할 의무가 있다. 이 경우에 연결기업은 금융자산의 보유에 따른 위험과 보상의 대부분을 이전하거나 금융자산의 보유에 따른 위험과 보상의 대부분을 이전하지도 보유하지도 않으나 자산에 대한 통제를 이전

연결기업이 금융자산의 현금흐름을 수취할 권리를 이전하거나 양도(pass-through) 계약을 체결할 때, 자산을 소유함에 따른 위험과 보상을 유지하는지를 평가합니다. 연결기업이 금융자산의 위험과 보상의 대부분을 보유하지도 이전하지도 않았다면, 해당 금융자산에 지속적으로 관여하는 정도까지 그 금융자산을 계속 인식합니다. 이 경우에, 연결기업은 관련된 부채를 인식합니다. 양도된 자산과 관련된 부채는 연결기업이 보유한 권리와 의무를 반영하여 측정합니다.

보증을 제공하는 형태인 지속적 관여는, 양도된 자산의 장부금액과 수취한 대가 중 상환을 요구받을 수 있는 최대 금액 중 낮은 금액으로 측정됩니다.

4) 금융자산의 손상

금융자산의 손상에 대한 추가적인 공시는 주석 2-23(유의적인 가정에 대한 공시), 주석 6(매출채권 및 기타채권)에서 제공하고 있습니다.

연결기업은 당기손익-공정가치 항목을 제외한 모든 채무상품에 대하여 기대신용손실(ECL)에 대한 총당금을 인식합니다. 기대신용손실은 계약상 수취하기로 한 현금흐름과 연결기업이 수취할 것으로 예상하는 모든 현금흐름의 차이를 최초의 유효이자율로 할인하여 추정합니다. 예상되는 현금흐름은 보유한 담보를 처분하거나 계약의 필수 조건인 그 밖의 신용 보강으로부터 발생하는 현금흐름을 포함합니다.

기대신용손실은 두 개의 stage로 인식합니다. 최초 인식 이후 신용위험의 유의적인 증가가 없는 신용 익스포저에 대하여, 기대신용손실은 향후 12개월 내에 발생할 가능성이 있는 채무불이행 사건으로부터 발생하는 신용손실(12개월 기대신용손실)을 반영합니다. 최초 인식 이후 신용위험의 유의적인 증가가 있는 신용 익스포저에 대하여, 손실총당금은 채무불이행 사건이 발생하는 시기와 무관하게 익스포저의 남은 존속기간에 대한 기대신용손실(전체기간 기대신용손실)을 측정하도록 요구됩니다.

매출채권과 계약자산에 대하여, 연결기업은 기대신용손실 계산에 간편법을 적용할 수 있습니다. 따라서, 연결기업은 신용위험의 변동을 추적하지 않는 대신에, 각 결산일에 전체기간 기대신용손실에 해당하는 금액으로 손실충당금을 인식합니다. 연결기업은 특정 채무자에 대한 미래전망정보와 경제적 환경을 반영하여 조정된 과거 신용손실 경험에 근거하여 충당금 설정률표를 설정합니다.

기타포괄손익-공정가치 측정 채무상품에 대하여, 연결기업은 낮은 신용위험 간편법을 적용합니다. 매 결산일에, 연결기업은 과도한 원가나 노력 없이 이용할 수 있는 합리적이고 뒷받침될 수 있는 모든 정보를 사용하여 채무상품이 낮은 신용위험을 가지고 있다고 고려되는지를 평가합니다.

연결기업은 계약상 지급이 90일을 초과하여 연체되는 경우에 채무불이행이 발생한 것으로 봅니다. 그러나 특정 상황에서, 연결기업은 내부 또는 외부 정보가 연결기업에 의한 모든 신용보강을 고려하기 전에는 연결기업의 계약상의 원금 전체를 수취하지 못할 것을 나타내는 경우에 금융자산에 채무불이행 사건이 발생했다고 볼 수 있습니다. 금융자산은 계약상 현금흐름을 회수하는 데에 합리적인 기대가 없을 때 제거됩니다.

(2) 금융부채

1) 최초인식 및 측정

금융부채는 최초 인식 시점에 당기손익-공정가치 측정 금융부채, 대출과 차입, 미지급금 또는 효과적인 위험회피 수단으로 지정된 파생상품으로 적절하게 분류됩니다.

모든 금융부채는 최초에 공정가치로 인식되고, 차입금 및 미지급금의 경우에는 직접 관련된 거래원가를 차감합니다. 연결기업의 금융부채는 매입부채와 기타채무 및 차입금을 포함합니다.

연결기업은 공급자금융약정으로 생긴 금융부채가 매입채무의 속성 및 기능과 유사한 경우 이를 연결 재무상태표에서 매입채무및기타채무로 분류합니다. 만약 연결기업의 공급자금융약정이 정상 영업주기내에 사용되는 운전 자본의 일부이고, 제공되는 담보 수준이 매입채무와 유사하며, 공급자금융약정으로 생긴 부채의 조건이 공급자금융약정에 해당하지 않는 매입채무의 조건과 실질적으로 다르지 않는 경우가 이에 해당합니다. 공급자금융약정으로 생긴 부채가 연결재무상태표에서 매입채무및기타채무로 분류되는 경우 이와 관련된 현금흐름은 현금흐름표의 영업활동에 포함됩니다.

2) 후속측정

금융부채의 후속측정은 금융부채의 분류에 따라 상이합니다.

- 당기손익-공정가치 측정 금융부채

당기손익-공정가치 측정 금융부채는 단기매매금융부채와 최초 인식 시점에 당기손익-공정가치로 측정하도록 지정된 금융부채를 포함합니다.

금융부채가 단기간 내에 재매입되는 경우에는 단기매매항목으로 분류됩니다. 이 범주는 또한 기업 회계기준서 제1109호에서 정의된 위험회피관계에 있는 위험회피수단으로 지정되지 않은 파생상품을 포함합니다. 또한 분리된 내재파생상품은 위험회피에 효과적인 수단으로 지정되지 않았다면 단기매매항목으로 분류됩니다.

단기매매항목인 금융부채에서 발생하는 손익은 당기손익으로 인식됩니다.

당기손익-공정가치 항목으로 지정된 금융부채는 기업회계기준서 제1109호의 기준을 충족하는 경우

에 최초 인식 시점에만 지정됩니다.

- 대여금 및 차입금

이 범주는 연결기업과 관련이 높습니다. 최초 인식 이후에, 이자부 대여금과 차입금은 후속적으로 유효이자율법을 사용하여 상각후원가로 측정됩니다. 부채가 제거되거나 유효이자율 상각 절차에 따라 발생하는 손익은 당기손익으로 인식됩니다.

상각후원가는 유효이자율의 필수적인 부분인 수수료나 원가에 대한 할인이나 할증액을 고려하여 계산됩니다. 이 범주는 일반적으로 이자부 대여나 차입에 적용합니다.

3) 제거

금융부채는 지급 의무의 이행, 취소, 또는 만료된 경우에 제거됩니다. 기존 금융부채가 대여자는 동일하지만 조건이 실질적으로 다른 금융부채에 의해 교환되거나, 기존 부채의 조건이 실질적으로 변경된 경우에, 이러한 교환이나 변경은 최초의 부채를 제거하고 새로운 부채를 인식하게 합니다. 각 장부금액의 차이는 당기손익으로 인식합니다.

4) 상계

인식한 자산과 부채에 대해 법적으로 집행가능한 상계권리를 현재 보유하고 있고 순액으로 결제하거나, 자산을 회수하는 동시에 부채를 결제할 의도를 가지고 있는 경우에는 금융자산과 금융부채를 상계하고 연결재무상태표에 순액으로 표시하고 있습니다.

2-9 재고자산

연결기업은 재고자산을 취득원가와 순실현가능가치 중 낮은 금액으로 평가하고 있습니다. 한편 재고자산별 취득원가는 매입원가, 전환원가 및 재고자산을 현재의 장소에현재의 상태로 이르게 하는데 발생한 기타원가를 포함하고 있습니다. 재고자산의 단위원가는 가중평균법(미착품은 개별법)에 의한 취득원가로 평가하고 있으며, 연중 계속기록법에 의하여 수량을 계산하고 매보고기간종료일에 실시재고조사를 실시하여 그 기록을 조정하고 있습니다.

2-10 유형자산

연결기업은 건설중인자산은 취득원가에서 손상차손누계액을 차감한 잔액으로, 유형자산은 취득원가에서 감가상각누계액과 손상차손누계액을 차감한 잔액으로 표시하고 있으며, 이러한 원가에는 발생 시점에 자산의 인식요건을 충족한 대체원가를 포함하고 있습니다. 즉, 종합검사원가와 같이 자산의 인식요건을 충족하는 경우에는 유형자산의 장부금액에 포함되어 있으며, 모든 수선 및 유지비용은 발생시점에 당기손익에 반영하고 있습니다.

연결기업은 유형자산 중 토지에 대해서는 감가상각을 하지 않으며, 이를 제외한 유형자산에 대하여 아래의 내용연수에 따라 정액법으로 감가상각하고 있습니다.

구분	추정내용연수
건물	10 ~ 30년
건축물	5 ~ 30년
기계장치	4 ~ 10년
차량운반구	4 ~ 10년
공기구비품	4 ~ 10년

유형자산은 처분하거나 사용 또는 처분을 통하여 미래경제적 효익이 기대되지 않을 경우 제거하고

있으며 이로 인하여 발생하는 순처분가액과 장부금액의 차이는 제거시점의 당기손익에 반영하고 있습니다.

유형자산의 잔존가치, 내용연수 및 감가상각방법은 적어도 매 회계연도말에 재검토하고, 변경시 변경효과는 전진적으로 인식합니다.

연결기업은 물리적 위험과 전환위험을 포함한 기후 관련 위험을 고려합니다. 구체적으로, 연결기업은 기후 관련 법률 및 규제가 회사의 화석연료 기반 기계 및 장비의 사용을 금지 또는 제한하거나 회사의 건물과 설비에 추가적인 에너지 효율성 요구 사항을 부과하는 등의 방식으로 내용연수나 잔존가치에 영향을 미칠 수 있는지 여부를 결정합니다.

2-11 차입원가

의도된 용도로 사용하거나 판매가능한 상태에 이르게 하는데 상당한 기간을 필요로 하는 자산의 취득, 건설 또는 생산과 직접 관련된 차입원가는 당해 자산 원가의 일부로 자본화하고 있으며, 기타 차입원가는 발생시 비용으로 계상하고 있습니다.

2-12 무형자산

연결기업은 개별적으로 취득한 무형자산은 취득원가로 계상하고 사업결합으로 취득하는 무형자산은 매수시점의 공정가치로 계상하며 최초취득 이후 상각누계액과 손상차손누계액을 직접 차감하여 표시하고 있습니다. 한편, 내부적으로 창출된 무형자산은 발생시점에 비용항목으로 하여 당기손익에 반영하고 있습니다.

무형자산은 유한한 내용연수를 가진 무형자산과 비한정 내용연수를 가진 무형자산으로 구분되는 바, 유한한 내용연수를 가진 무형자산은 해당 내용연수에 걸쳐 상각하고손상징후가 파악되는 경우 손상여부를 검토하고 있습니다. 또한, 내용연수와 상각방법은 매 보고기간종료일에 그 적정성을 검토하고 있으며, 예상 사용기간의 변경이나 경제적효익의 소비형태 변화 등으로 인하여 변경이 필요한 경우에는 추정의 변경으로 회계처리하고 있습니다. 무형자산상각비는 해당 무형자산의 기능과 일관된 비용항목으로 하여 당기손익에 반영하고 있습니다.

한편, 비한정 내용연수를 가진 무형자산은 상각하지 아니하되, 매년 개별적으로 또는현금창출단위에 포함하여 손상검사를 수행하고 있습니다. 또한, 매년 해당 무형자산에 대하여 비한정 내용연수를 적용하는 것이 적절한지를 검토하고 적절하지 않은 경우 전진적인 방법으로 유한한 내용연수로 변경하고 있습니다.

연결기업은 무형자산 제거시 순매각금액과 장부금액의 차이로 인한 손익은 제거시점의 당기손익에 반영하고 있습니다.

연결기업의 무형자산 관련 회계정책을 요약하면 다음과 같습니다.

구분	상각방법	추정내용연수
회원권	상각대상 아님	비한정
소프트웨어	미래경제적효익이 발생할 것으로 예상되는 기간 동안 정액법으로 상각	4년

2-13 리스

연결기업은 계약의 약정시점에 계약이 리스인지 또는 리스를 포함하는지 판단합니다. 계약에서 대

가와 교환하여, 식별되는 자산의 사용 통제권을 일정기간 이전하게 한다면 그 계약은 리스이거나 리스를 포함합니다.

(1) 리스이용자

연결기업은 리스개시일(즉, 기초자산이 사용가능한 시점)에 사용권자산을 인식합니다. 사용권자산은 원가로 측정하고, 후속 측정 시 원가모형을 적용하였습니다. 원가모형을 적용하기 위하여 감가상각누계액과 손상차손누계액을 차감하고, 리스부채의 재측정에 따른 조정을 반영합니다. 사용권자산의 원가는 인식된 리스부채 금액, 최초직접원가, 그리고 받은 리스 인센티브를 차감한 리스개시일이나 그 전에 지급한 리스료를 포함합니다. 사용권자산은 리스기간에 걸쳐 정액기준으로 감가상각됩니다.

리스기간 종료시점에 연결기업에 기초자산의 소유권이 이전되는 경우나 사용권자산의 원가에 연결기업이 매수선택권을 행사할 것임이 반영되는 경우, 감가상각은 자산의 기초자산의 추정된 내용연수를 사용하여 계산됩니다. 한편, 사용권자산도 손상의 대상이 됩니다.

연결기업은 리스개시일에 리스기간에 걸쳐 지급될 리스료의 현재가치로 리스부채를 측정합니다. 리스료는 고정리스료(실질적인 고정리스료를 포함하고, 받을 리스 인센티브는 차감), 지수나 요율에 따라 달라지는 변동리스료 및 잔존가치보증에 따라 지급될 것으로 예상되는 금액으로 구성됩니다. 리스료는 또한 연결기업이 매수선택권을 행사할 것이 상당히 확실한 경우에 그 매수선택권의 행사가격과 리스기간이 연결기업의 종료선택권 행사를 반영하는 경우에 그 리스를 종료하기 위하여 부담하는 금액을 포함합니다. 지수나 요율에 따라 달라지는 변동리스료가 아닌 변동리스료는 (재고자산을 생산하는데 발생한 것이 아니라면) 리스료 발생을 유발하는 사건 또는 조건이 발생한 기간의 비용으로 인식합니다.

연결기업은 리스료의 현재가치를 계산할 때, 리스의 내재이자율을 쉽게 산정할 수 없기 때문에 리스개시일의 증분차입이자율을 사용합니다. 리스개시일 이후 리스부채 금액은 이자를 반영하여 증가하고 지급한 리스료를 반영하여 감소합니다. 또한, 리스부채의 장부금액은 리스기간의 변경, 리스료의 변경(예를 들어, 리스료를 산정할 때 사용한 지수나 요율의 변동으로 생기는 미래 리스료의 변동) 또는 기초자산을 매수하는 선택권 평가에 변동이 있는 경우 재측정됩니다.

연결기업은 단기리스(즉, 이러한 리스는 리스기간이 리스개시일로부터 12개월 이하이고 매수선택권을 포함하지 않음)에 대한 인식 면제 규정을 적용합니다. 또한, 연결기업은 소액자산 리스에 대한 인식 면제 규정을 적용합니다. 단기리스와 소액자산 리스에 대한 리스료는 리스기간에 걸쳐 정액기준으로 비용으로 인식합니다.

(2) 리스제공자

연결기업은 기초자산의 소유에 따른 위험과 보상의 대부분을 이전하지 않는 리스를 운용리스로 분류합니다. 리스료 수익은 리스기간에 걸쳐 정액 기준으로 인식하고 있습니다. 운용리스 체결과정에서 부담하는 리스개설 직접원가를 기초자산의 장부금액에 더하고 리스료 수익과 같은 기준으로 리스기간에 걸쳐 비용으로 인식합니다.

한편, 연결기업이 중간리스제공자인 경우 상위리스와 전대리스를 각각 회계처리합니다. 또한 전대리스의 분류는 기초자산이 아닌 상위리스에서 생기는 사용권자산에 기초하여 분류됩니다.

2-14 정부보조금

정부보조금은 연결기업이 정부보조금에 부수되는 조건을 준수하고 그 보조금을 수취하는 것에 대해

합리적인 확신이 있을 경우에만 인식하고 있습니다.

(1) 자산관련 보조금

연결기업은 비유동자산을 취득 또는 건설하는데 사용해야 한다는 기본조건이 부과된정부보조금을 수령하고 있으며, 해당 자산의 장부금액을 계산할 때, 정부보조금을 차감하고 감가상각자산의 내용연수에 걸쳐 당기손익으로 인식하고 있습니다.

(2) 수익관련 보조금

연결기업은 정부보조금을 정부보조금으로 보전하려 하는 관련원가를 비용으로 인식하는 기간에 걸쳐 관련비용에서 차감하는 방법으로 당기손익으로 인식하고 있습니다.

2-15 비금융자산의 손상

연결기업은 매 보고기간종료일에 자산의 손상을 시사하는 징후가 존재하는지 검토하고 있습니다. 그러한 징후가 존재하는 경우 또는 매년 자산에 대한 손상검사가 요구되는 경우, 연결기업은 자산의 회수가능액을 추정하고 있습니다. 자산의 회수가능액은 자산 또는 현금창출단위의 순공정가치와 사용가치 중 큰 금액이며, 개별자산별로 결정하나 해당 개별자산의 현금유입이 다른 자산이나 자산집단의 현금유입과 거의 독립적으로 창출되지 않는 경우, 해당 개별자산이 속한 현금창출단위별로 결정됩니다. 자산의 장부금액이 회수가능액을 초과하는 경우, 자산은 손상된 것으로 보며 자산의 장부금액을 회수가능액으로 감소시키게 됩니다.

사용가치는 해당 자산의 기대 미래현금흐름의 추정치를 화폐의 시간가치와 해당 자산의 위험에 대한 시장의 평가를 반영한 세전할인율로 할인한 현재가치로 평가하고 있습니다. 순공정가치는 최근 거래가격을 고려하고 있습니다. 그러한 거래가 식별되지 않는 경우 적절한 평가모델을 사용하여 결정하고 있습니다. 이러한 계산에는 평가배수, 상장주식의 시가 또는 기타 공정가치 지표를 이용하고 있습니다.

손상차손은 손상된 자산의 기능과 일관된 비용항목으로 하여 당기손익에 반영하고 있습니다.

영업권을 제외한 자산에 대하여 매 보고기간종료일에 과거에 인식한 자산의 손상차손이 더 이상 존재하지 않거나 또는 감소하였다는 것을 시사하는 징후가 있는지 여부를 평가하며, 그러한 징후가 있는 경우 회수가능액을 추정하고 있습니다. 과거에 인식한 영업권을 제외한 자산의 손상차손은 직전 손상차손의 인식시점 이후 해당 자산의 회수가능액을 결정하는데 사용된 추정치에 변화가 있는 경우에 한하여 손상차손을 인식하지 않았을 경우의 자산의 장부금액의 상각후 잔액을 한도로 장부금액을 회수가능액으로 증가시키고 이러한 손상차손환입은 당기손익에 반영하고 있습니다.

다음의 자산에 대하여는 자산손상검사에 있어 다음의 기준이 추가적으로 적용되고 있습니다.

• 영업권

연결기업은 매 보고기간말과 손상징후가 발생하였을 때 영업권의 손상검사를 수행하고 있습니다. 영업권에 대한 손상검사는 해당 영업권과 관련된 각각의 현금창출단위 또는 현금창출단위집단의 회수가능액을 추정하는 방식으로 수행되고 있으며, 현금창출단위의 회수가능액이 장부금액에 미달하는 경우 손상차손을 인식하고 영업권에 대하여 인식한 손상차손은 이후에 환입하지 않습니다.

• 비한정 내용연수를 가진 무형자산

비한정 내용연수를 가진 무형자산에 대하여 매년 12월 31일과 손상징후가 발생하였을 때 개별자산별 또는 현금창출단위별로 손상검사를 수행하고 있습니다.

연결기업은 물리적위험과 전환위험을 포함한 기후 위험이 유의적인 영향을 미칠 수 있는지 평가하며, 이러한 위험을 사용가치 평가 시 현금흐름 예측에 포함합니다.

2-16 총당부채

연결기업은 과거사건의 결과로 현재의무(법적의무 또는 의제의무)가 존재하고, 당해 의무를 이행하기 위하여 경제적 효익을 갖는 자원이 유출될 가능성이 높으며, 당해 의무의 이행에 소요되는 금액을 신뢰성 있게 추정할 수 있는 경우에 총당부채를 인식하고 있습니다. 총당부채를 결제하기 위하여 필요한 지출액의 일부 또는 전부를 제3자가 변제할 것이 예상되는 경우 연결기업은 의무를 이행한다면 변제를 받을 것이 거의 확실하게 되는 때에 한하여 변제금액을 인식하고 별도의 자산으로 회계처리하고 있습니다. 총당부채와 관련하여 연결포괄손익계산서에 인식되는 비용은 제3자의 변제와 관련하여 인식한 금액과 상계하여 표시하고 있습니다.

화폐의 시간가치 효과가 중요한 경우 총당부채는 부채의 특유위험을 반영한 현행 세전이자율로 할인하고 있습니다. 총당부채를 현재가치로 평가하는 경우, 기간 경과에따른 장부금액의 증가는 금융원가로 인식하고 있습니다.

연결기업은 총당부채를 추정할 때 환경 규제 및 기타 관련 법률의 변경과 같은 기후 관련 위험의 영향을 고려합니다.

(1) 판매보증총당부채

연결기업은 판매된 제품에 대한 품질보증, 하자보수에 대하여 과거 경험에 근거하여 향후 부담하게 될 비용을 추정하여 판매보증총당부채로 인식하고 있습니다.

(2) 온실가스배출권 및 배출부채

연결기업은 '온실가스 배출권의 할당 및 거래에 관한 법률'에 따라 설정된 온실가스 배출허용총량의 범위에서 개별 온실가스 배출업체에 할당되는 온실가스배출 허용량을 무료로 할당받고 있습니다. 동 배출권은 계획기간동안 매년 지급되고 있으며, 연결기업은 실제 배출량에 대응하여 동일한 수의 배출권을 제출하여야 합니다.

연결기업은 정부에서 무상으로 할당받은 배출권(이하 '무상할당 배출권'이라 한다)은 영("0")으로 측정하여 인식하며 매입 배출권은 원가로 측정하여 무형자산으로 인식하고 있습니다.

또한 배출권은 정부에 제출하거나 매각하는 때 연결재무상태표에서 제거하고 있습니다.

배출부채는 다음 (1)과 (2)를 더하여 측정하고 있습니다.

(1) 정부에 제출할 해당 이행연도 분으로 보유한 배출권의 장부금액

(2) (1)의 배출권 수량을 초과하는 배출량에 대해 해당 의무를 이행하는 데에 소요되는 지출에 대한 보고기간 말 현재 최선의 추정치

배출권은 무형자산으로 배출부채는 총당부채로 분류합니다.

연결기업의 당기의 온실가스 배출량 추정치는 정부로부터 부여받은 배출권 무상 할당량과 전기 이월량의 합보다 적으며 보고기간종료일 현재 연결기업이 인식한 배출부채는 없습니다. 한편, 보고기간종료일 현재 담보로 제공한 온실가스 배출권은 없습니다.

2-17 종업원급여

(1) 퇴직급여

연결기업은 확정급여제도 및 확정기여제도를 운영하고 있습니다. 확정급여제도의 경우, 확정급여제도의 급여원가는 예측단위적립방식을 이용하여 결정됩니다. 보험수리적손익, 순이자에 포함된 금액을 제외한 사외적립자산의 수익 및 순이자에 포함된 금액을 제외한 자산인식 상한효과의 변동으로 구성된 재측정요소는 발생 즉시 기타포괄손익으로 인식하고 있으며 후속적으로 당기손익으로 재분류하지 아니하고 있습니다.

과거근무원가는 제도의 개정이나 축소가 발생하는 시점과 관련 구조조정원가나 해고급여를 인식하는 시점 중 이른 날에 비용으로 인식하고 있습니다.

순이자는 순확정급여부채(자산)에 할인율을 곱하여 결정하고 있습니다. 연결기업은 근무원가와 순확정급여부채의 순이자를 매출원가 및 판매비와관리비의 항목으로 당기손익으로 인식하고 있습니다.

확정기여제도와 관련하여 일정기간 종업원이 근무용역을 제공하였을 때에는 그 근무용역과 교환하여 확정기여제도에 납부해야 할 기여금에 대하여 자산의 원가에 포함하는 경우를 제외하고는 당기손익으로 인식하고 있습니다. 납부해야 할 기여금은 이미 납부한 기여금을 차감한 후 부채(미지급비용)로 인식하고 있습니다.

(2) 기타장기종업원급여

연결기업은 종업원이 관련 근무용역을 제공한 보고기간말부터 12개월 이내에 지급되지 않을 기타장기종업원급여는 확정급여제도와 동일한 방법으로 측정되며, 근무원가, 기타장기종업원급여부채의 순이자 및 재측정요소는 당기손익으로 인식됩니다.

2-18 자기주식

연결기업은 자기주식을 자본에서 차감하여 회계처리하고 있습니다. 자기주식의 취득, 매각, 발행 또는 취소에 따른 손익은 연결포괄손익계산서에 반영하지 않으며, 장부금액과 처분대가의 차이는 자본잉여금 또는 기타자본으로 회계처리하고 있습니다.

2-19 현금배당

연결기업은 배당을 지급하기 위해 분배가 승인되고 더 이상 기업에게 재량이 없는 시점에 부채를 인식하고 있습니다. 주주에 대한 분배는 주주에 의한 승인을 필요로 합니다. 대응되는 금액은 자본에 직접 반영하고 있습니다.

2-20 고객과의 계약에서 생기는 수익

고객과의 계약에서 연결기업은 재화나 용역의 통제가 고객에 이전되었을 때, 해당 재화나 용역의 대가로 받을 권리를 갖게 될 것으로 예상되는 대가의 금액을 수익으로 인식합니다. 연결기업은 고객과의 계약에서 재화나 용역을 고객에게 제공하기 전에 정해진 각 재화나 용역을 통제합니다.

연결기업의 재화의 판매로 인한 수익은 일반적으로 고객에게 재화가 인도되고 고객이 인수한 시점에 통제가 이전되므로 이 시점에 수익을 인식합니다.

(1) 변동대가

계약이 변동대가를 포함한 경우에 연결기업은 고객에 약속한 재화를 이전하고 그 대가로 받을 금액

을 추정합니다. 변동대와 관련된 불확실성이 나중에 해소될 때, 이미 인식한 누적 수익 금액 중 유의적인 부분을 되돌리지(환원하지) 않을 가능성이 매우 높은 정도까지만 변동대가를 계약의 개시 시점에 추정하고 거래가격에 포함합니다.

(2) 유의적인 금융요소

연결기업은 계약을 개시할 때 고객에게 약속한 재화나 용역을 이전하는 시점과 고객이 그에 대한 대가를 지급하는 시점 간의 기간이 1년 이내일 것이라고 예상된다면 약속한 대가(금액)에 유의적인 금융요소의 영향을 반영하지 않습니다.

(3) 보증 의무

연결기업은 법의 요구에 따라 판매 시점에 결함이 존재하는 제품을 수리하는 보증을 제공하고 있습니다. 이러한 확신 유형의 보증은 기업회계기준서 제1037호 '충당부채, 우발부채 및 우발자산'에 따라 회계처리합니다.

(4) 계약 잔액

- 계약자산

계약자산은 고객에게 이전한 재화나 용역에 대하여 그 대가를 받을 권리입니다. 고객이 대가를 지급하기 전이나 지급기일 전에 연결기업이 고객에게 재화나 용역을 이전하는 경우 그 대가를 받을 기업의 권리로 그 권리에 시간의 경과 외의 조건이 있는 자산은 계약자산입니다.

- 매출채권

무조건적인 대가 금액이 고객으로부터 지급되어야 하는 경우 (즉, 만기에 대가의 지급이 되기 전에 시간의 경과만이 요구되는 경우) 채권을 인식합니다.

- 계약부채

계약부채는 연결기업이 고객에게서 이미 받은 대가(또는 지급기일이 된 대가)에 상응하여 고객에게 재화나 용역을 이전하여야 하는 기업의 의무입니다. 만약 연결기업이 재화나 용역을 고객에 이전하기 전에 고객이 대가를 지불한다면, 지급이 되었거나 지급기일 중 이른 시점에 계약부채를 인식합니다. 계약부채는 연결기업이 계약에 따라 수행의무를 이행할 때 수익으로 인식합니다.

2-21 법인세

(1) 당기법인세

당기 및 과거기간의 당기 법인세부채(자산)는 보고기간종료일까지 제정되었거나 실질적으로 제정된 세율(및 세법)을 사용하여, 과세당국에 납부할(과세당국으로부터 환급받을) 것으로 예상되는 금액으로 측정하고 있습니다.

자본에 직접 반영되는 항목과 관련된 당기 법인세는 자본에 반영되며 연결포괄손익계산서에 반영되지 않고 있습니다. 경영진은 주기적으로 관련 세법규정의 해석과 관련하여 법인세 환급액에 대한 회수가능성을 평가하여 필요한 경우 충당금을 설정하고 있습니다.

(2) 이연법인세

연결기업은 자산 및 부채의 재무보고 목적상 장부금액과 세무기준액의 차이인 일시적차이에 대하여 이연법인세자산과 이연법인세부채를 인식하고 있습니다.

연결기업은 다음의 경우를 제외하고 모든 가산할 일시적차이에 대하여 이연법인세부채를 인식하고 있습니다.

- 영업권을 최초로 인식할 때 이연법인세부채가 발생하는 경우
- 자산 또는 부채를 최초로 인식하는 거래로서 사업결합거래가 아니고 거래 당시 회계이익이나 과세소득에 영향을 미치지 아니하는 거래에서 이연법인세부채가 발생 하는 경우
- 종속기업, 관계기업, 조인트벤처에 대한 투자지분과 관련한 가산할 일시적차이로서 동 일시적차이의 소멸시점을 통제할 수 있고 예측가능한 미래에 일시적 차이가 소멸하지 않을 가능성이 높은 경우

또한, 다음의 경우를 제외하고는 차감할 일시적차이, 미사용 세액공제와 세무상결손금이 사용될 수 있는 과세소득의 발생가능성이 높은 경우 이연법인세자산을 인식하고 있습니다.

- 자산 또는 부채를 최초로 인식하는 거래로서 사업결합거래가 아니고 거래 당시 회계이익이나 과세소득에 영향을 미치지 아니하는 거래인 경우
- 종속기업, 관계기업, 조인트벤처에 대한 투자지분과 관련한 차감할 일시적차이로서 동 일시적차이가 예측가능한 미래에 소멸할 가능성이 높지 않거나 동 일시적차이가 사용될 수 있는 과세소득이 발생할 가능성이 높지 않은 경우

이연법인세자산의 장부금액은 매 보고기간종료일에 검토하며, 이연법인세자산의 일부 또는 전부에 대한 혜택이 사용되기에 충분한 과세소득이 발생할 가능성이 더 이상높지 않다면 이연법인세자산의 장부금액을 감액시키고 있습니다. 한편, 감액된 금액은 사용되기에 충분한 과세소득이 발생할 가능성이 높아지면 그 범위내에서 다시 환입하고 있습니다. 또한, 매 보고기간말마다 인식되지 않은 이연법인세자산에 대하여 재검토하여, 미래 과세소득에 의해 이연법인세자산이 회수될 가능성이 높아진 범위까지 과거 인식되지 않은 이연법인세자산을 인식하고 있습니다.

이연법인세자산 및 부채는 보고기간종료일까지 제정되었거나 실질적으로 제정된 세율(및 세법)에 근거하여 당해 자산이 실현되거나 부채가 결제될 회계기간에 적용될 것으로 기대되는 세율을 사용하여 측정하고 있습니다.

당기손익 이외로 인식되는 항목과 관련된 당기법인세와 이연법인세는 당기손익 이외의 항목으로 인식하고 있습니다. 이연법인세 항목은 해당 거래에 따라서 기타포괄손익으로 인식하거나 자본에 직접 반영하고 있습니다.

당기 이연법인세자산과 이연법인세부채를 상계할 수 있는 법적으로 집행가능한 권리를 가지고 있고, 이연법인세자산과 이연법인세부채가 동일한 과세대상기업과 동일한과세당국과 관련이 있는 경우에만 이연법인세자산과 이연법인세부채를 상계하여 표시하고 있습니다.

2-22 주당이익

기본주당이익은 보통주와 우선주에 귀속되는 지배기업소유지분 순이익을 보고기간 동안에 유통된 주식수를 가중평균한 주식수로 나누어 계산하고 있습니다. 희석주당이익은 희석화 효과가 있는 잠재적 보통주의 영향을 고려하여 보통주와 우선주에 귀속되는 지배기업소유지분 순이익 및 가중평균 유통주식수를 조정하여 계산하고 있습니다.

2-23 제·개정된 기준서의 적용

연결기업은 당기부터 시행되는 다음 기업회계기준서의 제·개정내용을 최초로 적용하였습니다. 제·개정된 기준서의 내용 및 영향은 다음과 같습니다. 한편, 연결기업은 공표되었으나 시행되지 않은 기준서, 해석서, 개정사항을 조기적용한 바는 없습니다.

(1) 기업회계기준서 제1021호 '환율변동효과' 개정 - 교환가능성 결여

2025년 1월 1일 이후 최초로 시작되는 회계연도부터 적용되는 기업회계기준서 제1021호 '환율변동효과' 개정 - 교환가능성 결여는 기업이 다른 통화와의 교환가능성을 평가하는 방법과 교환 가능성 결여 시 현물환율을 결정하는 방법을 명확히 하였습니다. 또한 이 개정사항은 교환가능성이 결여된 통화가 기업의 재무성과, 재무상태 및 현금흐름에 어떻게 영향을 미치는지 또는 영향을 미칠 것으로 예상되는지를 재무제표 이용자가 이해할 수 있는 정보를 공시하도록 요구합니다. 이 개정사항이 연결기업의 연결재무제표에 미치는 영향은 없습니다.

2-24 제정·공표되었으나 아직 시행되지 않은 회계기준

연결기업의 재무제표 발행승인일 현재 제정 또는 공표되었으나 아직 시행되지 않아 연결기업이 채택하지 않은 한국채택국제회계기준의 제·개정내역은 다음과 같습니다.

(1) 기업회계기준서 제1109호 '금융상품' 및 제1107호 '금융상품: 공시' 개정 - 금융상품의 분류 및 측정

기업회계기준서 제1109호 '금융상품' 및 제1107호 '금융상품: 공시' 개정 - 금융상품의 분류 및 측정 개정사항은 다음을 포함합니다.

- 금융부채는 결제일에 제거된다는 점을 명확히 하고 특정 요건을 충족하는 경우 전자지급시스템을 사용하여 결제되는 금융부채를 결제일 전에 제거하기 위한 회계정책선택(특정 요건이 충족되는 경우)을 도입함
- ESG 및 유사한 특성이 있는 금융자산의 계약상 현금흐름을 평가하는 방법에 대한 추가적인 지침
- 비소구 특성을 구성하는 것이 무엇인지와 계약상 연계된 금융상품의 특징이 무엇 인지를 명확히 함
- 우발특성이 있는 금융상품에 대한 공시사항과 기타포괄손익-공정가치 측정 지분상품에 대한 추가적인 공시 요구사항을 도입

이 개정사항은 2026년 1월 1일 이후 시작하는 회계연도부터 적용됩니다. 조기 적용이 허용되며, 금융자산의 분류 및 이와 관련된 공시사항에 대한 개정사항만을 조기 적용할 수 있습니다. 이 개정사항은 연결기업의 연결재무제표에 중요한 영향을 미치지 않을 것으로 예상됩니다.

(2) 한국채택국제회계기준 연차개선 Volume 11

기준서간 요구사항의 일관성을 제고하고, 불명확한 부분을 명확히 하여, 이해가능성을 개선하고자 한국채택국제회계기준 연차개선 Volume 11이 발표되었습니다.

- 기업회계기준서 제1101호 '한국채택국제회계기준의 최초채택': K-IFRS 최초 채택 시 위험회피회계 적용
- 기업회계기준서 제1107호 '금융상품: 공시': 제거 손익, 실무적용지침
- 기업회계기준서 제1109호 '금융상품': 리스부채의 제거 회계처리와 거래가격의 정의
- 기업회계기준서 제1110호 '연결재무제표': 사실상의 대리인 결정
- 기업회계기준서 제1007호 '현금흐름표': 원가법

이 개정사항은 2026년 1월 1일 이후 최초로 시작되는 회계연도부터 적용됩니다. 조기 적용이 허용되며 그 사실은 공시되어야 합니다. 이 개정사항은 연결기업의 연결재무제표에 중요한 영향을 미치지 않을 것으로 예상됩니다.

(3) 기업회계기준서 제1118호 '재무제표 표시와 공시'

기업회계기준서 제1001호 '재무제표 표시'를 대체하는 기업회계기준서 제1118호가 공표되었습니다. 기업회계기준서 제1118호는 손익계산서의 표시에 대해서 특정 총합계와 중간합계를 포함한 새로운 요구사항을 도입합니다. 또한 기업은 손익계산서의 모든 수익과 비용을 영업, 투자, 재무, 법인세 및 중단영업의 다섯 가지 범주 중 하나로 분류해야 하며, 처음 세 가지 범주는 새로운 범주입니다. 기업회계기준서 제1118호는 새롭게 정의된 경영진이 정의한 성과측정치와 수익과 비용의 중간합계를 공시하도록 요구하며, 주요 재무제표와 주식의 식별된 '역할'에 따라 재무정보를 통합하고 세분화하기 위한 새로운 요구사항을 포함합니다. 또한 이 기준서의 제정에 따라 기업회계기준서 제1007호 '현금흐름표'에 대한 좁은 범위의 개정이 이루어졌습니다. 예를 들면, 간접법에 따른 영업활동 현금흐름 산정의 출발점을 당기순이익에서 영업손익으로 변경하고 배당과 이자에서 발생하는 현금흐름 분류에 대한 선택권의 제거 등입니다. 이 외에도 여러 다른 기준서에 대한 후속적인 개정이 이루어졌습니다.

기업회계기준서 제1118호와 다른 기준서의 개정은 2027년 1월 1일 이후에 시작되는 보고기간에 적용됩니다. 이러한 개정들은 조기 적용이 허용되며 그 사실은 공시되어야 합니다. 또한, 기업회계기준서 제1118호는 최초 적용 시에 소급적용해야 합니다.

연결기업은 현재 개정사항이 주요 연결재무제표와 연결재무제표 주식에 미칠 영향을 파악 중에 있습니다.

2-25 재무제표 승인

연결기업의 연결재무제표는 2026년 3월 4일 이사회에서 승인되었으며, 2026년 3월 26일 주주총회에서 최종 승인될 예정입니다.

2-2. 중요한 회계적 판단, 추정 및 가정 (연결)

연결기업의 경영진은 연결재무제표 작성시 보고일 현재 수익, 비용, 자산 및 부채에 대한 보고금액과 우발부채에 대한 주식공시사항에 영향을 미칠 수 있는 판단, 추정 및 가정을 하여야 합니다. 그러나, 이러한 추정 및 가정의 불확실성은 향후 영향을 받을 자산 및 부채의 장부금액에 중요한 조정을 유발할 수 있습니다. 연결기업이 노출된 위험 및 불확실성에 대한 기타 공시사항으로 자본관리, 재무위험관리 및 정책, 민감도 분석이 있습니다.

다음 회계연도내에 자산과 부채의 장부금액에 중요한 조정을 유발할 수 있는 중요한 위험을 내포한 보고기간종료일 현재의 미래에 대한 중요한 가정 및 추정의 불확실성에 대한 기타 주요 원천은 다음과 같습니다. 가정 및 추정은 연결재무제표를 작성하는 시점에 입수가 가능한 변수에 근거하고 있습니다. 현재의 상황과 미래에 대한 가정은 시장의 변화나 연결기업의 통제에서 벗어난 상황으로 인해 변화할 수 있습니다. 그러한 변화가 발생시 이를 가정에 반영하고 있습니다.

(1) 비금융자산의 손상

연결기업은 매 보고기간종료일에 모든 비금융자산에 대하여 손상징후의 존재 여부를 평가하고 있습니다. 영업권과 비한정 내용연수의 무형자산에 대해서는 매년 또는 손상징후가 있는 경우에 손상검사를 수행하며 기타 비금융자산에 대해서는 장부금액이 회수가능하지 않을 것이라는 징후가 있을 때 손상검사를 수행합니다. 사용가치를 계산하기 위하여 경영자는 해당 자산이나 현금창출단위로부터 발생하는 미래기대현금흐름을 추정하고 동 미래기대현금흐름의 현재가치를 계산하기 위한 적절한 할인율을 선택하여야 합니다.

(2) 금융상품의 공정가치

활성시장이 없는 금융상품의 공정가치는 현금흐름할인법을 포함한 평가기법을 적용하여 산정하였

습니다. 이러한 평가기법에 사용된 입력요소에 관측 가능한 시장의 정보를 이용할 수 없는 경우, 공정가치의 산정에 상당한 추정이 요구됩니다. 이러한 판단에는 유동성 위험, 신용위험, 변동성 등에 대한 입력변수의 고려가 포함됩니다. 이러한 요소들에 대한 변화는 금융상품의 공정가치에 영향을 줄 수 있습니다.

(3) 매출채권의 기대손실충당금

연결기업은 매출채권에 대한 기대신용손실(ECL)을 계산하는 데 충당금 설정률표를 사용합니다. 충당금 설정률은 비슷한 손실 양상을 가지고 있는 다양한 고객 부문(예를 들어, 지역적 위치, 상품 형태, 고객 형태 및 신용등급, 담보나 거래신용보험)별 묶음의 연체일수에 근거합니다.

충당금 설정률표는 연결기업의 과거에 관찰된 채무불이행률에 근거합니다. 연결기업은 설정률표를 과거 신용손실경험에 미래전망정보를 반영하여 조정합니다. 예를 들어, 미래 경제적 상황이 향후에 악화되어 생산 분야의 채무불이행 규모가 증가할 것으로 기대된다면, 과거 채무불이행률은 조정됩니다. 매 결산일에 과거 채무불이행률을 조정하고 미래전망치의 변동을 분석합니다.

과거 채무불이행률과 미래 경제상황 및 기대신용손실(ECL) 사이의 상관관계에 대한 평가는 유의적인 추정입니다. 기대신용손실의 규모는 상황과 미래 경제 환경의 변화에 민감합니다. 연결기업의 과거 신용손실경험과 경제적 환경에 대한 예상은 고객의 미래 실제 채무불이행을 나타내지 않습니다.

(4) 재고자산의 평가

연결기업은 재고자산을 취득원가와 순실현가능가치 중 낮은 금액으로 평가하고 있습니다. 순실현가능가치를 추정할 때에는 재고자산으로부터 실현가능한 금액에 대하여 추정일 현재 사용가능한 가장 신뢰성 있는 증거에 기초합니다. 연결기업은 주기적으로 재고자산평가충당금의 중요한 변동을 발생시킬 가능성이 있는 미래의 제품수요 등을 검토하여 과잉, 진부화 및 시장가치의 하락 등이 발생한 경우 재고자산평가충당금을 계상하고 있으며 재고자산평가손실을 매출원가로 처리하고 있습니다.

(5) 판매보증충당부채

연결기업은 판매한 제품에 대하여 품질에 대한 보증의무를 부담하고 있습니다. 연결기업은 매 보고기간종료일 미래와 현재의 보증의무를 제공하는데 필요하다고 판단되는 최선의 추정치를 기준으로 판매보증충당부채를 계상하고 있습니다. 이러한 최선의 추정치는 과거 경험에 기초하여 결정하고 있습니다.

(6) 퇴직급여제도

확정급여채무의 현재가치는 보험수리적 평가방법을 통해 결정됩니다. 보험수리적 평가방법의 적용을 위해서는 다양한 가정을 세우는 것이 필요합니다. 이러한 가정의 설정은 할인율, 미래임금상승률 및 사망률의 결정 등을 포함합니다. 평가방법의 복잡성과 기본 가정 및 장기적인 성격으로 인해 확정급여채무는 이러한 가정들에 따라 민감하게 변동됩니다. 모든 가정은 매 보고기간종료일마다 검토됩니다.

(7) 법인세 인식

연결기업은 보고기간종료일 현재까지의 영업활동의 결과로 미래에 부담할 것으로 예상되는 법인세 효과를 최선의 추정과정을 거쳐 당기법인세 및 이연법인세로 인식하였습니다. 하지만 실제 미래 최종 법인세부담은 인식한 관련 자산·부채와 일치하지 않을 수 있으며, 이러한 차이는 최종 세효과가 확정된 시점의 당기법인세 및 이연법인세 자산·부채에 영향을 줄 수 있습니다. 연결기업은 기업회계기준해석서 제2123호에 따라 법인세 처리에 불확실성 여부를 검토하며, 과세당국이 불확실한 법인세 처리를 수용할 가능성이 높다고 결론 내리는 경우에만 이연법인세자산을 인식하고 연결재무제

표에 반영하고 있습니다.

(8) 기후 관련 위험

연결기업은 추정과 가정에 기후 관련 위험을 고려합니다. 이 평가에는 물리적 위험과 전환위험이 회사에 미칠 수 있는 광범위한 영향이 포함됩니다. 연결기업은 저탄소 경제로 전환한 후에도 비즈니스 모델과 제품을 계속 사용할 수 있다고 판단하지만 기후관련 위험은 연결재무제표의 여러 항목에서 고려된 추정 및 가정의 불확실성을 증가시킵니다. 기후 관련 위험이 현시점의 측정에 중요한 영향을 미치지 않더라도 연결기업은 새로운 기후 관련 법률과 같은 기후 관련 변화와 개발을 주의깊게 모니터링하고 있습니다.

3. 영업부문 (연결)

영업부문에 대한 공시

당기

(단위 : 원)

보고부문	
수익(매출액)	1,065,294,559,811
기업의 영업과 주요 활동의 내용에 대한 설명	연결기업의 경영관리 목적상 영업활동은 PCB의 제조 및 판매로서 단일 영업부문으로 간주됩니다.

전기

(단위 : 원)

보고부문	
수익(매출액)	892,135,903,752
기업의 영업과 주요 활동의 내용에 대한 설명	연결기업의 경영관리 목적상 영업활동은 PCB의 제조 및 판매로서 단일 영업부문으로 간주됩니다.

지역에 대한 공시

당기

(단위 : 원)

	지역						지역 합계
	본사 소재지 국가	외국					
		중국	미국	대만	베트남	기타 국가	
수익(매출액)	555,946,979,023	231,695,824,331	134,954,780,723	22,178,223,616	38,708,822,304	81,809,929,814	1,065,294,559,811
비유동자산	536,590,734,904		4,472,497		11,953,572,227		548,548,779,628

전기

(단위 : 원)

	지역						지역 합계
	본사 소재지 국가	외국					
		중국	미국	대만	베트남	기타 국가	
수익(매출액)	511,925,325,575	202,393,570,468	95,055,451,475	27,315,957,852	1,944,139,960	53,501,458,422	892,135,903,752
비유동자산	566,248,481,090		7,383,075		13,193,655,639		579,449,519,804

주요 고객에 대한 공시

당기

(단위 : 원)

	(가)	(나)	(다)	(라)
--	-----	-----	-----	-----

수익(매출액)	218,969,122,192	172,662,169,811	120,982,802,453	
---------	-----------------	-----------------	-----------------	--

전기

(단위 : 원)

	(가)	(나)	(다)	(라)
수익(매출액)	209,830,095,937	121,812,186,005		119,513,725,171

4. 범주별 금융상품 (연결)

금융자산의 범주별 공시

당기

(단위 : 원)

		상각후원가로 측정하는 금융자산, 범주	당기손익-공정가치 측정금융자산	금융자산, 범주 합계
유동 금융자산		428,593,846,864		428,593,846,864
유동 금융자산	현금및현금성자산	33,867,887,933		33,867,887,933
	매출채권 및 기타유동채권	197,241,019,755		197,241,019,755
	기타유동금융자산	197,484,939,176		197,484,939,176
비유동금융자산		770,117,888	6,123,887,803	6,894,005,691
비유동금융자산	기타 비유동채권			
	기타비유동금융자산	770,117,888		770,117,888
	비유동 당기손익-공정가치 측정금융자산		6,123,887,803	6,123,887,803
	비유동 당기손익-공정가치 측정금융자산	채무상품		6,123,887,803

전기

(단위 : 원)

		상각후원가로 측정하는 금융자산, 범주	당기손익-공정가치 측정금융자산	금융자산, 범주 합계
유동 금융자산		354,057,619,776		354,057,619,776
유동 금융자산	현금및현금성자산	38,156,613,986		38,156,613,986
	매출채권 및 기타유동채권	129,921,442,137		129,921,442,137
	기타유동금융자산	185,979,563,653		185,979,563,653
비유동금융자산		548,499,476	6,960,042,832	7,508,542,308
비유동금융자산	기타 비유동채권	238,658,200		238,658,200
	기타비유동금융자산	309,841,276		309,841,276
	비유동 당기손익-공정가치 측정금융자산		6,960,042,832	6,960,042,832
	비유동 당기손익-공정가치 측정금융자산	채무상품		6,960,042,832

금융부채의 범주별 공시

당기

(단위 : 원)

		상각후원가로 측정하는 금융부채, 범주
유동금융부채		151,144,256,284
유동금융부채	매입채무 및 기타유동채무	109,971,971,289
	단기차입금	34,184,000,000
	유동성장기차입금	6,836,349,000
	기타유동금융부채	5,818,660
	유동 리스부채	146,117,335
비유동금융부채		117,419,264
비유동금융부채	장기차입금	
	기타비유동금융부채	72,366,588
	비유동 리스부채	45,052,676

전기

(단위 : 원)

		상각후원가로 측정하는 금융부채, 범주
유동금융부채		89,064,484,567
유동금융부채	매입채무 및 기타유동채무	79,715,254,721
	단기차입금	2,308,000,000
	유동성장기차입금	6,836,173,000
	기타유동금융부채	19,241,050
	유동 리스부채	185,815,796
비유동금융부채		6,713,962,921
비유동금융부채	장기차입금	6,581,568,000
	기타비유동금융부채	65,696,193
	비유동 리스부채	66,698,728

금융자산 및 금융부채의 범주별 손익

당기

(단위 : 원)

	자산과 부채			자산과 부채 합계
	금융자산, 범주		금융부채, 범주	
	상각후원가로 측정하는 금융자산, 범주	당기손익-공정가치 측정금융자산	상각후원가로 측정하는 금융부채, 범주	
이자수익(금융수익)	7,336,263,199			7,336,263,199

외환차익(금융수익)	9,167,527,903		6,884,193,924	16,051,721,827
외화환산이익(금융수익)	1,136,895,810		553,372,124	1,690,267,934
이자비용(금융원가)			(1,232,164,437)	(1,232,164,437)
외환차손(금융원가)	(8,877,053,803)		(9,579,429,214)	(18,456,483,017)
외화환산손실(금융원가)	(3,643,019,038)		(269,874,826)	(3,912,893,864)
당기손익인식금융자산평가손실(금융원가)		(1,081,947,449)		(1,081,947,449)
합계	5,120,614,071	(1,081,947,449)	(3,643,902,429)	394,764,193

전기

(단위 : 원)

	자산과 부채			자산과 부채 합계
	금융자산, 범주		금융부채, 범주	
	상각후원가로 측정하는 금융자산, 범주	당기손익-공정가치 측정금융자산	상각후원가로 측정하는 금융부채, 범주	
이자수익(금융수익)	7,982,003,705			7,982,003,705
외환차익(금융수익)	12,641,353,942		5,477,581,469	18,118,935,411
외화환산이익(금융수익)	5,509,516,886		16,728,072	5,526,244,958
이자비용(금융원가)			(682,684,136)	(682,684,136)
외환차손(금융원가)	(3,772,293,287)		(8,238,507,906)	(12,010,801,193)
외화환산손실(금융원가)	(343,496,939)		(1,427,510,402)	(1,771,007,341)
당기손익인식금융자산평가손실(금융원가)		(24,008,883)		(24,008,883)
합계	22,017,084,307	(24,008,883)	(4,854,392,903)	17,138,682,521

5. 현금및현금성자산 (연결)

현금및현금성자산 공시

당기

(단위 : 원)

	공시금액
--	------

보유현금	1,155,911
보통예금 등	33,866,732,022
현금및현금성자산 합계	33,867,887,933

전기 (단위 : 원)

공시금액	
보유현금	122,769,727
보통예금 등	38,033,844,259
현금및현금성자산 합계	38,156,613,986

6. 매출채권및기타채권 (연결)

매출채권 및 기타채권의 공시

당기 (단위 : 원)

	총장부금액	손상차손누계액	장부금액 합계
유동매출채권	197,304,444,692	(741,574,597)	196,562,870,095
단기미수금, 순액	1,048,715,773	(370,566,113)	678,149,660
장기미수금, 순액			

전기 (단위 : 원)

	총장부금액	손상차손누계액	장부금액 합계
유동매출채권	129,210,208,730	(811,471,401)	128,398,737,329
단기미수금, 순액	1,924,849,097	(402,144,289)	1,522,704,808
장기미수금, 순액	238,658,200		238,658,200

매출채권 및 기타채권 손실충당금과 총장부금액의 변동에 대한 공시

당기 (단위 : 원)

	금융상품	
	매출채권	미수금
	장부금액	
	손상차손누계액	
기초	(811,471,401)	(402,144,289)
기대신용손실전(환)입, 금융자산	69,896,804	31,578,176
기말	(741,574,597)	(370,566,113)

전기 (단위 : 원)

	금융상품	
	매출채권	미수금
	장부금액	
	손상차손누계액	
기초	(281,711,777)	(339,288,522)
기대신용손실전(환)입, 금융자산	(529,759,624)	(62,855,767)

기말	(811,471,401)	(402,144,289)
----	---------------	---------------

연체되거나 손상된 매출채권 및 기타채권에 대한 공시

당기

(단위 : 원)

금융상품의 신용손상		신용이 손상되지 않은 금융상품											신용이 손상된 금융상품		금융상품의 신용손상 상 총계
장부금액													총장부금액		
연체상태													연체상태		
현재	3개월 이내	3개월 초과 6개월 이내	6개월 초과 9개월 이내	9개월 초과 1년 이내	1년 초과	연체상태 합계	현재	3개월 이내	3개월 초과 6개월 이내	6개월 초과 9개월 이내	9개월 초과 1년 이내	1년 초과	연체상태 합계		
금융자산의 대손충당금									332,000,000	225,000,000			555,140,710	1,112,140,710	1,112,140,710
매출채권 및 기타채권	171,820,771,465						171,820,771,465	24,757,763,500	1,206,773,559			12,711,231	555,140,710	26,532,389,000	198,353,160,465
계															

전기

(단위 : 원)

금융상품의 신용손상		신용이 손상되지 않은 금융상품											신용이 손상된 금융상품		금융상품의 신용손상 상 총계
장부금액													총장부금액		
연체상태													연체상태		
현재	3개월 이내	3개월 초과 6개월 이내	6개월 초과 9개월 이내	9개월 초과 1년 이내	1년 초과	연체상태 합계	현재	3개월 이내	3개월 초과 6개월 이내	6개월 초과 9개월 이내	9개월 초과 1년 이내	1년 초과	연체상태 합계		
금융자산의 대손충당금									239,000,000	407,000,000			567,615,690	1,213,615,690	1,213,615,690
매출채권 및 기타채권	113,665,950,582						113,665,950,582	15,518,847,789	1,821,301,966				567,615,690	17,707,765,445	131,373,716,027
계															

7. 기타금융자산 및 기타금융부채 (연결)

기타금융자산

당기

(단위 : 원)

		공시금액
기타유동금융자산		197,484,939,176
기타유동금융자산	단기금융상품	194,320,343,400
	단기미수수익, 순액	2,960,355,920
	단기대여금	499,860,000
	대손충당금, 단기대여금	(499,860,000)
	단기임차보증금, 순액	183,309,856
	단기 지역개발공채	20,930,000
기타비유동금융자산		770,117,888
기타비유동금융자산	장기금융상품	45,953,544
	장기임차보증금, 순액	484,229,344
	장기 지역개발공채	239,935,000

전기

(단위 : 원)

		공시금액
기타유동금융자산		185,979,563,653

기타유동금융자산	단기금융상품	182,842,681,360
	단기미수수익, 순액	2,958,885,440
	단기대여금	499,860,000
	대손충당금, 단기대여금	(499,860,000)
	단기임차보증금, 순액	173,861,853
	단기 지역개발공채	4,135,000
기타비유동금융자산		309,841,276
기타비유동금융자산	장기금융상품	48,562,628
	장기임차보증금, 순액	187,163,648
	장기 지역개발공채	74,115,000

기타금융부채

당기

(단위 : 원)

		공시금액
기타유동금융부채		5,818,660
기타유동금융부채	단기임대보증금	
	유동 미지급 배당금	5,818,660
기타비유동금융부채		72,366,588
기타비유동금융부채	장기임대보증금	72,366,588

전기

(단위 : 원)

		공시금액
기타유동금융부채		19,241,050
기타유동금융부채	단기임대보증금	14,790,000
	유동 미지급 배당금	4,451,050
기타비유동금융부채		65,696,193
기타비유동금융부채	장기임대보증금	65,696,193

8. 사용이 제한된 금융자산 (연결)

사용이 제한된 금융자산

당기

(단위 : 원)

	특정예금(1)	특정예금(2)
사용이 제한된 현금 및 현금성자산		2,419,817,400
사용이 제한된 금융자산에 대한 설명		차입금 담보제공 예금

전기

(단위 : 원)

	특정예금(1)	특정예금(2)

사용이 제한된 현금 및 현금성자산	42,131,185	2,640,167,360
사용이 제한된 금융자산에 대한 설명	정부지원사업 전용 예금	차입금 담보제공 예금

9. 재고자산 (연결)

재고자산 세부내역

당기

(단위 : 원)

	총장부금액	재고자산 평가총당금	장부금액 합계
제품	29,767,321,829	(6,576,759,292)	23,190,562,537
재공품	68,052,300,436	(10,268,889,534)	57,783,410,902
원·부재료	68,544,257,096	(1,405,500,242)	67,138,756,854
저장품	463,253,779		463,253,779
미착품	32,190,534		32,190,534
합계	166,859,323,674	(18,251,149,068)	148,608,174,606
기간동안 비용으로 인식한 재고자산의 원가			957,004,616,968
재고자산평가손실			1,583,522,837
재고자산평가손실환입			

전기

(단위 : 원)

	총장부금액	재고자산 평가총당금	장부금액 합계
제품	43,257,365,534	(11,263,727,622)	31,993,637,912
재공품	38,198,549,583	(4,394,133,536)	33,804,416,047
원·부재료	35,326,554,868	(1,009,825,883)	34,316,728,985
저장품	395,648,802		395,648,802
미착품	6,491,134		6,491,134
합계	117,184,609,921	(16,667,687,041)	100,516,922,880
기간동안 비용으로 인식한 재고자산의 원가			830,588,902,919
재고자산평가손실			
재고자산평가손실환입			2,864,312,607

10. 유형자산 (연결)

유형자산 장부금액 정보 표시

당기

(단위 : 원)

유형자산		토지		건물		구축물		기계장비		차량운반구		공기구비품		건설중인자산		유형자산 합계
총장부금액	평가상각누계액	장부금액	합계	장부금액	합계	장부금액	합계	장부금액	합계	장부금액	합계	장부금액	합계	장부금액	합계	

유형자산	122,872,514		122,872,514	222,009,717	(101,945,24	120,064,473	115,687,608	(34,962,927	80,724,680	947,811,753	(833,148,81	114,662,934	3,167,704.3	(2,409,192.		30,171,908.	(26,995,163	3,176,744.8	93,434,069.		93,434,069.	535,693,929
	.729		.729	.318	4.299)	.019	.053	.533)	.520	.157	8.518)	.639	30	048)		730	.850)	80	343		343	.412

반기 (단위 : 원)

유형자산	토지		건물		구축물		기계장치		차량운반구		공기구비품		건설중인자산		유형자산 합계							
	정부규역		정부규역		정부규역		정부규역		정부규역		정부규역		정부규역									
	평가상각누계액 및 상각누계액	합계	평가상각누계액 및 상각누계액	합계	평가상각누계액 및 상각누계액	합계	평가상각누계액 및 상각누계액	합계	평가상각누계액 및 상각누계액	합계	평가상각누계액 및 상각누계액	합계	평가상각누계액 및 상각누계액	합계								
유형자산	117,308,090,480	117,308,090,480	218,081,230,848	196,066,779,173	123,014,451,675	112,529,861,784	30,624,203,881	81,905,557,903	910,175,223,642	753,911,026,924	156,264,196,718	2,996,877,795	2,262,758,430	734,119,365,202	29,167,153,305	(25,119,431,97)	4,047,721,897	84,396,190,938	84,396,190,938		84,396,190,938	567,670,328,976

유형자산에 대한 세부 정보 공시

당기 (단위 : 원)

	토지	건물	구축물	기계장치	차량운반구	공기구비품	건설중인자산	유형자산 합계
기초 유형자산	117,308,090,480	123,014,451,675	81,905,557,903	156,264,196,718	734,119,365	4,047,721,897	84,396,190,938	567,670,328,976
사업결합을 통한 취득 이외의 증가, 유형자산	5,564,424,249	4,535,117,664	2,934,699,323	29,793,739,833	464,957,173	1,108,988,546	21,993,704,907	66,395,631,695
유형자산의 처분 및 폐기				(16,419,584)	(15,633,253)		(421,041,000)	(453,093,837)
대체에 따른 증가(감소), 유형자산		163,506,284	316,141,270	11,399,039,768			(12,369,228,192)	(490,540,870)
감가상각비, 유형자산		(7,129,592,458)	(4,405,914,440)	(82,701,424,089)	(421,418,687)	(1,979,371,988)		(96,637,721,662)
순외환차이에 의한 증가(감소), 유형자산		(519,010,146)	(25,803,536)	(76,198,007)	(3,512,316)	(593,575)	(165,557,310)	(790,674,890)
기말 유형자산	122,872,514,729	120,064,473,019	80,724,680,520	114,662,934,639	758,512,282	3,176,744,880	93,434,069,343	535,693,929,412

전기 (단위 : 원)

	토지	건물	구축물	기계장치	차량운반구	공기구비품	건설중인자산	유형자산 합계
기초 유형자산	117,308,090,480	125,628,538,946	83,046,321,146	217,843,335,966	1,016,478,853	5,910,895,313	78,478,962,345	629,232,623,049
사업결합을 통한 취득 이외의 증가, 유형자산		1,316,879,750	3,076,531,880	17,989,248,911	134,044,740	582,684,220	29,130,877,398	52,230,266,899
유형자산의 처분 및 폐기		(32,466,792)		(25,597,222)	(25,821,280)		(1,786,175,527)	(1,870,060,821)
대체에 따른 증가(감소), 유형자산		2,433,000,000	152,675,757	18,822,042,229		162,720,000	(21,612,280,986)	(41,843,000)
감가상각비, 유형자산		(7,102,000,373)	(4,405,470,707)	(98,475,802,803)	(396,798,583)	(2,609,729,662)		(112,989,802,128)
순외환차이에 의한 증가(감소), 유형자산		770,500,144	35,499,827	110,969,637	6,215,635	1,152,026	184,807,708	1,109,144,977
기말 유형자산	117,308,090,480	123,014,451,675	81,905,557,903	156,264,196,718	734,119,365	4,047,721,897	84,396,190,938	567,670,328,976

11. 무형자산 (연결)

무형자산 장부금액 정보 공시

당기

(단위 : 원)

영업권 이외의 무형자산							영업권 이외의 무형자산 합계
회원권			컴퓨터소프트웨어				
장부금액		장부금액 합계	장부금액		장부금액 합계		
총장부금액	감가상각누계액 및 상각누계액		총장부금액	감가상각누계액 및 상각누계액			
무형자산	4,050,883,663		4,050,883,663	40,937,210,000	(32,863,541,371)	8,073,668,629	12,124,552,292

전기

(단위 : 원)

영업권 이외의 무형자산							영업권 이외의 무형자산 합계
회원권			컴퓨터소프트웨어				
장부금액		장부금액 합계	장부금액		장부금액 합계		
총장부금액	감가상각누계액 및 상각누계액		총장부금액	감가상각누계액 및 상각누계액			
무형자산	4,050,883,663		4,050,883,663	36,186,087,517	(29,286,098,040)	6,899,989,477	10,950,873,140

무형자산에 대한 세부 정보 공시

당기

(단위 : 원)

	회원권	컴퓨터소프트웨어	영업권 이외의 무형자산 합계
기초 영업권 이외의 무형자산	4,050,883,663	6,899,989,477	10,950,873,140
사업결합을 통한 취득 이외의 증가, 영업권 이외의 무형자산		4,337,120,022	4,337,120,022
처분과 폐기, 영업권 이외의 무형자산		(32,062,500)	(32,062,500)
기타 상각비, 영업권 이외의 무형자산		(3,613,665,487)	(3,613,665,487)
대체에 따른 증가(감소), 영업권 이외의 무형자산		490,540,870	490,540,870
순외환차이에 의한 증가(감소), 영업권 이외의 무형자산		(8,253,753)	(8,253,753)
기말 영업권 이외의 무형자산	4,050,883,663	8,073,668,629	12,124,552,292

전기

(단위 : 원)

	회원권	컴퓨터소프트웨어	영업권 이외의 무형자산 합계
기초 영업권 이외의 무형자산	4,050,883,663	8,749,396,800	12,800,280,463

사업결합을 통한 취득 이외의 증가, 영업권 이외의 무형자산		2,183,920,132	2,183,920,132
처분과 폐기, 영업권 이외의 무형자산			
기타 상각비, 영업권 이외의 무형자산		(4,087,127,866)	(4,087,127,866)
대체에 따른 증가(감소), 영업권 이외의 무형자산		41,843,000	41,843,000
순외환차이에 의한 증가(감소), 영업권 이외의 무형자산		11,957,411	11,957,411
기말 영업권 이외의 무형자산	4,050,883,663	6,899,989,477	10,950,873,140

내용연수가 비한정인 무형자산에 대한 공시

(단위 : 원)

	회원권
내용연수가 비한정인 무형자산에 대하여 비한정 내용연수에 대한 평가를 정당화하는 근거 기술	연결기업은 비한정 내용연수를 가지는 회원권에 대하여 매년 12월 31일과 손상징후가 발생하였을 때 손상검사를 수행하고 있으며, 당기와 전기 중 인식한 손상차손은 없습니다.

12. 리스 (연결)

사용권자산 장부금액 정보 공시

당기

(단위 : 원)

	자산									자산 합계	
	사용권자산										
	토지			건물			차량운반구				
장부금액		장부금액 합계	장부금액		장부금액 합계	장부금액		장부금액 합계	장부금액 합계		
총장부금액	감가상각누계액 및 상각누계액		총장부금액	감가상각누계액 및 상각누계액		총장부금액	감가상각누계액 및 상각누계액				
사용권자산	692,577,514	(133,434,891)	559,142,623	288,898,475	(160,420,781)	128,477,694	116,165,003	(73,487,396)	42,677,607	730,297,924	

전기

(단위 : 원)

	자산									자산 합계	
	사용권자산										
	토지			건물			차량운반구				
장부금액		장부금액 합계	장부금액		장부금액 합계	장부금액		장부금액 합계	장부금액 합계		
총장부금액	감가상각누계액 및 상각누계액		총장부금액	감가상각누계액 및 상각누계액		총장부금액	감가상각누계액 및 상각누계액				
사용권자산	731,899,681	(140,409,540)	591,490,141	268,480,690	(122,599,660)	145,881,030	122,760,450	(31,813,933)	90,946,517	828,317,688	

사용권자산에 대한 양적 정보 공시

당기

(단위 : 원)

	토지	건물	차량운반구	자산 합계
기초 사용권자산	591,490,141	145,881,030	90,946,517	828,317,688
사용권자산의 추가		195,277,308		195,277,308
계약 종료 또는 해지로 인한 감소, 사용권자산				
감가상각비, 사용권자산	(14,937,779)	(212,100,893)	(29,094,440)	(256,133,112)
기타 변동에 따른 증가(감소), 사용권자산	(17,409,739)	(579,751)	(19,174,470)	(37,163,960)
기말 사용권자산	559,142,623	128,477,694	42,677,607	730,297,924

전기

(단위 : 원)

	토지	건물	차량운반구	자산 합계
기초 사용권자산	575,483,565	267,598,227	98,176,515	941,258,307
사용권자산의 추가		192,747,190		192,747,190
계약 종료 또는 해지로 인한 감소, 사용권자산	(1,868,110)			(1,868,110)
감가상각비, 사용권자산	(28,934,872)	(315,845,310)	(14,645,953)	(359,426,135)
기타 변동에 따른 증가(감소), 사용권자산	46,809,558	1,380,923	7,415,955	55,606,436
기말 사용권자산	591,490,141	145,881,030	90,946,517	828,317,688

리스부채의 변동내역

당기

(단위 : 원)

	공시금액
기초 리스부채	252,514,524
리스부채의 추가	166,893,720
리스부채에 대한 이자비용	12,498,835
계약 종료 또는 해지로 인한 감소, 리스부채	
리스부채의 지급	(234,327,852)
기타 변동에 따른 증가(감소), 리스부채	(6,409,216)
기말 리스부채	191,170,011

전기

(단위 : 원)

	공시금액
기초 리스부채	393,312,789
리스부채의 추가	186,072,716
리스부채에 대한 이자비용	18,794,136
계약 종료 또는 해지로 인한 감소, 리스부채	(1,868,110)
리스부채의 지급	(354,326,493)
기타 변동에 따른 증가(감소), 리스부채	10,529,486
기말 리스부채	252,514,524

리스부채의 유동 및 비유동 구분

당기 (단위 : 원)

	공시금액
유동 리스부채	146,117,335
비유동 리스부채	45,052,676
리스부채 합계	191,170,011

전기 (단위 : 원)

	공시금액
유동 리스부채	185,815,796
비유동 리스부채	66,698,728
리스부채 합계	252,514,524

리스관련 손익에 대한 공시

당기 (단위 : 원)

	공시금액
감가상각비, 사용권자산	256,133,112
리스부채에 대한 이자비용	12,498,835
인식 면제 규정이 적용된 단기리스에 관련되는 비용	37,812,852
인식 면제 규정이 적용된 소액자산 리스에 관련되는 비용	382,966,545
리스 현금유출	655,107,249

전기 (단위 : 원)

	공시금액
감가상각비, 사용권자산	359,426,135
리스부채에 대한 이자비용	18,794,136

인식 면제 규정이 적용된 단기리스에 관련되는 비용	85,721,900
인식 면제 규정이 적용된 소액자산 리스에 관련되는 비용	384,990,062
리스 현금유출	825,038,455

13. 기타자산 (연결)

기타자산에 대한 공시

당기

(단위 : 원)

		공시금액
기타유동자산		11,197,963,030
기타유동자산	단기선급금	2,552,603,699
	대손충당금, 단기선급금	(2,408,200,000)
	유동선급비용	2,179,872,556
	관세환급금	2,781,141,090
	부가가치세대급금	6,092,545,685
기타비유동자산		53,657,697
기타비유동자산	장기선급비용, 순액	53,657,697

전기

(단위 : 원)

		공시금액
기타유동자산		11,291,803,189
기타유동자산	단기선급금	2,844,081,505
	대손충당금, 단기선급금	(2,408,200,000)
	유동선급비용	1,859,479,890
	관세환급금	1,866,152,961
	부가가치세대급금	7,130,288,833
기타비유동자산		95,966,572
기타비유동자산	장기선급비용, 순액	95,966,572

14. 매입채무및기타채무 (연결)

매입채무 및 기타채무

당기

(단위 : 원)

		공시금액
유동매입채무		65,076,819,762
기타 유동 미지급금		16,159,845,272
유동으로 분류되는 미지급비용		28,735,306,255
매입채무 및 기타유동채무 합계		109,971,971,289

전기

(단위 : 원)

	공시금액
유동매입채무	42,424,310,103
기타 유동 미지급금	11,184,115,959
유동으로 분류되는 미지급비용	26,106,828,659
매입채무 및 기타유동채무 합계	79,715,254,721

공급자금융약정

당기

(단위 : 원)

	공급자금융약정
공급자금융약정의 일부에 해당하는 매입채무및기타채무	14,572,382,776
이 중 공급자가 지급받은 금액	3,097,775,319
공급자금융약정에 대한 설명	연결기업은 일부 공급자들과 공급자금융약정을 체결하고 있습니다. 공급자금융약정에 참여하는 공급자는 연결기업에 대한 채권을 금융제공자로부터 조기에 지급받을 수 있으며, 연결기업은 금융제공자에게 대금을 지급하여 채무를 결제하고 있습니다. 공급자금융약정으로 생긴 채무의 지급 조건은 공급자금융약정에 해당하지 않는공급자에 대한 지급조건인 청구일로부터 60일과 실질적으로 같으며, 연결기업은 금융제공자에게 담보를 제공하고 있지 않습니다.
공급자금융약정 한도금액	60,000,000,000
공급자금융약정의 비현금변동	당기 중 공급자금융약정에 해당하는 매입채무및기타채무의 유의적인 비현금변동은 없습니다.

전기

(단위 : 원)

	공급자금융약정
공급자금융약정의 일부에 해당하는 매입채무및기타채무	10,989,857,323
이 중 공급자가 지급받은 금액	2,287,362,776
공급자금융약정에 대한 설명	
공급자금융약정 한도금액	
공급자금융약정의 비현금변동	

15. 차입금 (연결)

차입금에 대한 세부 정보

당기

(단위 : 원)

	차입금명칭											
	단기차입금				유동성장기차입금				장기 차입금			
	거래상대방											
	(주)우리은행	(주)하나은행	(주)하나은행_2	기타	(주)우리은행	(주)하나은행	(주)하나은행_2	기타	(주)우리은행	(주)하나은행	(주)하나은행_2	기타
차입금, 만기	2026-02-27	2026-09-17	2026-06-16					2026-12-24				

차입금, 이자율	0.0303	0.0000	0.0150					0.0000				
단기차입금	30,000,000,000	2,000,000,000	2,184,000,000									
유동성장기차입금								6,836,349,000				
장기차입금												

전기

(단위 : 원)

차입금명칭	단기차입금				유동성장기차입금				장기차입금			
	거래상대방											
	(주)우리은행	(주)하나은행	(주)하나은행_2	기타	(주)우리은행	(주)하나은행	(주)하나은행_2	기타	(주)우리은행	(주)하나은행	(주)하나은행_2	기타
차입금, 만기												
차입금, 이자율												
단기차입금			2,308,000,000									
유동성장기차입금								6,836,173,000				
장기차입금												6,581,568,000

16. 총당부채 (연결)

기타총당부채에 대한 공시

당기

(단위 : 원)

	제품보증총당부채
기초 총당부채	6,436,117,805
당기에 추가된 총당부채, 기타총당부채	4,920,742,148
사용된 총당부채, 기타총당부채	(4,402,333,887)
기말 총당부채	6,954,526,066
미래사건에 대한 주요한 가정의 기술, 기타총당부채	연결기업은 무상 품질보증수리 등과 관련하여 장래에 지출될 것이 예상되는 금액을 과거 경험을 등을 기초로 추정하여 판매보증총당부채로 인식하고 있습니다.

전기

(단위 : 원)

	제품보증총당부채
기초 총당부채	13,746,158,748
당기에 추가된 총당부채, 기타총당부채	5,418,255,002
사용된 총당부채, 기타총당부채	(12,728,295,945)
기말 총당부채	6,436,117,805
미래사건에 대한 주요한 가정의 기술, 기타총당부채	연결기업은 무상 품질보증수리 등과 관련하여 장래에 지출될 것이 예상되는 금액을 과거 경험을 등을 기초로 추정하여 판매보증총당부채로 인식하고 있습니다.

17. 퇴직급여제도 (연결)

확정급여제도에 대한 공시

당기

(단위 : 원)

	공시금액
--	------

확정급여채무, 현재가치	123,152,390,612
사외적립자산, 공정가치	(139,283,906,462)
순확정급여부채(자산)	(16,131,515,850)

전기 (단위 : 원)

	공시금액
확정급여채무, 현재가치	108,945,996,841
사외적립자산, 공정가치	(128,653,234,544)
순확정급여부채(자산)	(19,707,237,703)

확정급여제도와 관련하여 인식된 손익

당기 (단위 : 원)

	매출원가	판매비와 일반관리비	기능별 항목 합계
당기손익에 포함되는 퇴직급여비용	10,020,622,787	1,702,950,953	11,723,573,740

전기 (단위 : 원)

	매출원가	판매비와 일반관리비	기능별 항목 합계
당기손익에 포함되는 퇴직급여비용	7,699,146,293	1,420,133,160	9,119,279,453

순확정급여부채(자산)에 대한 공시

당기 (단위 : 원)

	확정급여채무의 현재가치	사외적립자산	순확정급여부채(자산) 합계
기초 순확정급여부채(자산)	108,945,996,841	(128,653,234,544)	(19,707,237,703)
당기근무원가, 순확정급여부채(자산)	12,806,225,788		12,806,225,788
이자비용(수익), 순확정급여부채(자산)	3,988,274,544	(5,070,926,592)	(1,082,652,048)
당기손익으로 인식된 퇴직급여비용 합계	16,794,500,332	(5,070,926,592)	11,723,573,740
사외적립자산의 수익		(965,041,540)	(965,041,540)
재무적가정의 변동	(6,587,100,354)		(6,587,100,354)
경험조정	12,303,499,595		12,303,499,595
총 재측정손익	5,716,399,241	(965,041,540)	4,751,357,701
기여금 납입액		(11,000,000,000)	(11,000,000,000)
퇴직급여 지급액	(8,304,505,802)	6,405,296,214	(1,899,209,588)

기말 순확정급여부채(자산)	123,152,390,612	(139,283,906,462)	(16,131,515,850)
다음 연차보고기간 동안에 납부할 것으로 예상되는 기여금에 대한 추정치			12,867,214,260

전기

(단위 : 원)

	확정급여채무의 현재가치	사외적립자산	순확정급여부채(자산)합계
기초 순확정급여부채(자산)	97,056,577,040	(125,597,220,512)	(28,540,643,472)
당기근무원가, 순확정급여부채(자산)	10,762,024,145		10,762,024,145
이자비용(수익), 순확정급여부채(자산)	3,946,891,164	(5,589,635,856)	(1,642,744,692)
당기손익으로 인식된 퇴직급여비용 합계	14,708,915,309	(5,589,635,856)	9,119,279,453
사외적립자산의 수익		(321,691,519)	(321,691,519)
재무적가정의 변동	3,157,691,253		3,157,691,253
경험조정	1,639,765,530		1,639,765,530
총 재측정손익	4,797,456,783	(321,691,519)	4,475,765,264
기여금 납입액		(5,000,000,000)	(5,000,000,000)
퇴직급여 지급액	(7,616,952,291)	7,855,313,343	238,361,052
기말 순확정급여부채(자산)	108,945,996,841	(128,653,234,544)	(19,707,237,703)
다음 연차보고기간 동안에 납부할 것으로 예상되는 기여금에 대한 추정치			

사외적립자산 구성 내역

(단위 : 원)

	삼성생명보험(주)	교보생명보험(주)	기타운용사
이율보증형상품, 사외적립자산의 공정가치에서 차지하는 비율	0.61	0.26	0.13

보험수리적 평가를 위해 사용된 주요 가정

당기

(단위 : 원)

	할인율, 측정 투입변수
미래임금상승률에 대한 보험수리적 가정	0.033
할인율에 대한 보험수리적 가정	0.044

전기 (단위 : 원)

	할인율, 측정 투입변수
미래임금상승률에 대한 보험수리적 가정	0.035
할인율에 대한 보험수리적 가정	0.041

보험수리적가정의 민감도분석에 대한 공시

당기 (단위 : 원)

	미래임금상승률에 대한 보험수리적 가정	할인율에 대한 보험수리적 가정
보험수리적가정의 합리적인 범위 내에서의 발생가능한 증가율	0.01	0.01
보험수리적가정의 합리적인 범위 내에서의 발생가능한 증가로 인한 확정급여부채의 증가(감소)	10,901,377,441	(9,434,130,393)
보험수리적가정의 합리적인 범위 내에서의 발생가능한 감소율	0.01	0.01
보험수리적가정의 합리적인 범위 내에서의 발생가능한 감소로 인한 확정급여채무의 증가(감소)	(9,627,731,025)	10,871,494,773

전기 (단위 : 원)

	미래임금상승률에 대한 보험수리적 가정	할인율에 대한 보험수리적 가정
보험수리적가정의 합리적인 범위 내에서의 발생가능한 증가율	0.01	0.01
보험수리적가정의 합리적인 범위 내에서의 발생가능한 증가로 인한 확정급여부채의 증가(감소)	10,142,051,497	(8,780,174,633)
보험수리적가정의 합리적인 범위 내에서의 발생가능한 감소율	0.01	0.01
보험수리적가정의 합리적인 범위 내에서의 발생가능한 감소로 인한 확정급여채무의 증가(감소)	(8,909,637,114)	10,179,905,853

확정급여채무의 만기구성정보

당기 (단위 : 원)

	가중범위
확정급여채무의 가중평균만기	9년1개월

전기 (단위 : 원)

	가중범위
확정급여채무의 가중평균만기	9년7개월

확정기여형 퇴직급여제도

당기 (단위 : 원)

	매출원가	판매비와 일반관리비	기능별 항목 합계
퇴직급여비용, 확정기여제도	2,646,912,278	18,024,399	2,664,936,677

전기 (단위 : 원)

	매출원가	판매비와 일반관리비	기능별 항목 합계
퇴직급여비용, 확정기여제도	2,257,199,620	16,468,035	2,273,667,655

18. 기타부채 (연결)

기타 부채에 대한 공시

당기 (단위 : 원)

		공시금액
매입채무 외의 유동채무		80,030,298,855
매입채무 외의 유동채무	유동 미지급 사회보장세 및 법인세 이외의 세금	615,208,607
	단기예수금	4,202,301,782
	유동선수금	28,347,099,140
	단기미지급비용	46,865,689,326
매입채무 외의 비유동채무		32,485,313,814
매입채무 외의 비유동채무	비유동 선수금	6,761,500,000
	장기미지급비용, 순액	25,723,813,814

전기 (단위 : 원)

		공시금액
매입채무 외의 유동채무		61,530,550,789
매입채무 외의 유동채무	유동 미지급 사회보장세 및 법인세 이외의 세금	375,433,345
	단기예수금	1,245,126,838
	유동선수금	38,097,623,353
	단기미지급비용	21,812,367,253

매입채무 외의 비유동채무		46,807,711,022
매입채무 외의 비유동채무	비유동 선수금	30,120,664,876
	장기미지급비용, 순액	16,687,046,146

19. 자본금 등 (연결)

주식의 분류에 대한 공시

당기

(단위 : 원)

	보통주	우선주	주식 합계
수권주식수	200,000,000	60,000,000	200,000,000
주당 액면가액	500	500	
발행주식수	49,416,925	2,095,519	
자본금	24,708,462,500	1,047,759,500	25,756,222,000
각 종류별 주식에 부여된 권리, 우선권 및 제한 사항		동 우선주는 우선적 권리가 없지만, 다른 종류의 보통주와 배당률이 상이한 보통주로 구분되어 별도 표시됩니다.	보통주와 우선주를 합한 지배기업의 주식수 발행한도는 200,000,000주입니다.

전기

(단위 : 원)

	보통주	우선주	주식 합계
수권주식수	200,000,000	60,000,000	200,000,000
주당 액면가액	500	500	
발행주식수	49,416,925	2,095,519	
자본금	24,708,462,500	1,047,759,500	25,756,222,000
각 종류별 주식에 부여된 권리, 우선권 및 제한 사항			

자본잉여금

당기

(단위 : 원)

	공시금액
주식발행초과금	545,104,850,719

전기

(단위 : 원)

	공시금액
주식발행초과금	545,104,850,719

자본을 구성하는 적립금에 대한 공시

당기

(단위 : 원)

		공시금액
법정적립금		8,790,000,000
법정적립금	이익준비금	8,790,000,000
임의적립금		240,200,000,000
임의적립금	시설투자적립금	240,000,000,000
	기타적립금	200,000,000
합계		248,990,000,000

전기

(단위 : 원)

		공시금액
법정적립금		6,720,000,000
법정적립금	이익준비금	6,720,000,000
임의적립금		270,200,000,000
임의적립금	시설투자적립금	270,000,000,000
	기타적립금	200,000,000
합계		276,920,000,000

20. 기타자본 (연결)

기타자본구성요소

당기

(단위 : 원)

	공시금액
자기주식처분손실	(15,371,708)

전기

(단위 : 원)

	공시금액
자기주식처분손실	(15,371,708)

21. 기타포괄손익누계액 (연결)

기타포괄손익의 항목별 분석에 대한 공시

당기

(단위 : 원)

	기타포괄손익누계액
해외사업환산손익	1,476,397,309

전기

(단위 : 원)

	기타포괄손익누계액
해외사업환산손익	3,073,519,751

22. 배당금 (연결)

배당금에 대한 공시

(단위 : 원)

	연차배당
소유주에 대한 배분으로 인식된 배당금	20,615,455,195

23. 영업수익 (연결)

영업수익

당기

(단위 : 원)

	한 시점에 이전하는 재화나 서비스
고객과의 계약에서 생기는 수익	1,065,294,559,811

전기

(단위 : 원)

	한 시점에 이전하는 재화나 서비스
고객과의 계약에서 생기는 수익	892,135,903,752

계약부채에 대한 내역

당기

(단위 : 원)

	공시금액
유동계약부채	28,325,339,251
비유동계약부채	6,761,500,000
기초 계약부채 잔액 중 인식한 수익	32,021,570,333

전기

(단위 : 원)

	공시금액
유동계약부채	36,987,744,708
비유동계약부채	30,120,664,876
기초 계약부채 잔액 중 인식한 수익	41,392,921,142

24-1. 비용의 성격별 분류 (연결)

비용의 성격별 분류 공시

당기

(단위 : 원)

		공시금액
제품과 재공품의 감소(증가)		(15,269,223,857)
원재료와 소모품의 사용액		427,652,619,587
종업원급여비용		252,970,842,453
종업원급여비용	임금	219,778,531,791
	퇴직급여	14,516,565,607
	복리후생비	18,675,745,055
감가상각비와 상각비		100,507,520,261

지급수수료	37,471,733,922
외주용역비	116,161,833,550
기타	96,737,750,508
성격별 비용 합계	1,016,233,076,424

전기

(단위 : 원)

		공시금액
제품과 재공품의 감소(증가)		(3,040,274,850)
원재료와 소모품의 사용액		337,457,103,297
종업원급여비용		200,880,655,342
종업원급여비용	임금	173,883,340,073
	퇴직급여	11,448,713,203
	복리후생비	15,548,602,066
감가상각비와 상각비		117,436,356,129
지급수수료		37,230,431,606
외주용역비		99,889,341,254
기타		91,022,801,913
성격별 비용 합계		880,876,414,691

24-2. 판매비와 관리비 (연결)

판매비와 관리비에 대한 공시

당기

(단위 : 원)

	공시금액
급여, 판관비	23,311,109,539
퇴직급여, 판관비	1,727,735,942
여비교통비, 판관비	1,048,738,036
복리후생비, 판관비	3,866,338,258
통신비, 판관비	489,468,497
접대비, 판관비	669,026,502
수선비, 판관비	347,325,168
보험료, 판관비	996,391,857
세금과공과, 판관비	917,499,280
대손상각비(대손충당금환입), 판관비	(101,474,980)
소모품비, 판관비	1,485,385,859
지급수수료, 판관비	16,943,049,940
수출제비용, 판관비	1,231,235,892
감가상각비, 판관비	2,117,130,984
무형자산상각비, 판관비	1,149,951,606
사용권자산상각비, 판관비	49,034,844

경상개발비, 판관비	1,646,721,694
임차료, 판관비	113,736,030
기타판매비와관리비	1,220,054,508
판매비와 관리비 합계	59,228,459,456

전기

(단위 : 원)

	공시금액
급여, 판관비	19,788,806,467
퇴직급여, 판관비	1,447,651,320
여비교통비, 판관비	893,581,353
복리후생비, 판관비	2,342,262,885
통신비, 판관비	538,000,255
접대비, 판관비	600,547,229
수선비, 판관비	378,555,566
보험료, 판관비	812,508,650
세금과공과, 판관비	896,252,033
대손상각비(대손충당금환입), 판관비	592,615,391
소모품비, 판관비	1,380,665,719
지급수수료, 판관비	14,782,183,018
수출제비용, 판관비	1,042,905,049
감가상각비, 판관비	2,071,913,097
무형자산상각비, 판관비	1,476,100,332
사용권자산상각비, 판관비	62,177,611
경상개발비, 판관비	70,173,564
임차료, 판관비	123,119,717
기타판매비와관리비	987,492,516
판매비와 관리비 합계	50,287,511,772

25. 기타수익과 기타비용 (연결)

기타수익 및 기타비용

당기

(단위 : 원)

	공시금액
유형자산처분이익	105,983,696
수입임대료	290,166,706
수수료수익	1,282,973
잡이익	3,717,743,655
기타이익 합계	4,115,177,030
유형자산처분손실	
무형자산처분손실	32,062,500

기부금	35,970,000
잡손실	77,209,676
기타손실 합계	145,242,176

전기 (단위 : 원)

	공시금액
유형자산처분이익	97,391,400
수입임대료	325,271,684
수수료수익	3,142,610
잡이익	1,484,526,733
기타이익 합계	1,910,332,427
유형자산처분손실	60,248,930
무형자산처분손실	
기부금	20,176,000
잡손실	61,271,306
기타손실 합계	141,696,236

26. 금융수익과 금융비용 (연결)

금융수익 및 금융비용

당기 (단위 : 원)

	공시금액
이자수익(매출액)	7,336,263,199
외환차익(금융수익)	16,051,721,827
외화환산이익	1,690,267,934
금융수익 합계	25,078,252,960
이자비용	1,232,164,437
외환차손(금융원가)	18,456,483,017
외화환산손실	3,912,893,864
금융비용 합계	23,601,541,318

전기 (단위 : 원)

	공시금액
이자수익(매출액)	7,982,003,705
외환차익(금융수익)	18,118,935,411
외화환산이익	5,526,244,958
금융수익 합계	31,627,184,074
이자비용	682,684,136
외환차손(금융원가)	12,010,801,193
외화환산손실	1,771,007,341
금융비용 합계	14,464,492,670

27. 투자손익 (연결)

투자손익

당기

(단위 : 원)

	공시금액
당기손익-공정가치측정금융자산평가이익	
당기손익-공정가치측정금융자산평가손실	(1,081,947,449)
투자손익 합계	(1,081,947,449)

전기

(단위 : 원)

	공시금액
당기손익-공정가치측정금융자산평가이익	
당기손익-공정가치측정금융자산평가손실	(24,008,883)
투자손익 합계	(24,008,883)

28. 법인세비용 (연결)

법인세비용(수익)의 주요 구성요소

당기

(단위 : 원)

	공시금액
당기법인세비용(수익)	11,174,873,348
일시적차이의 발생과 소멸로 인한 이연법인세비용(수익)	(1,864,592,037)
자본에 직접 가감되는 항목과 관련된 당기법인세	1,149,828,563
과거기간의 당기법인세 조정	(4,639,255,130)
법인세비용(수익) 합계	5,820,854,744

전기

(단위 : 원)

	공시금액
당기법인세비용(수익)	5,655,807,052
일시적차이의 발생과 소멸로 인한 이연법인세비용(수익)	(294,884,577)
자본에 직접 가감되는 항목과 관련된 당기법인세	1,033,901,775
과거기간의 당기법인세 조정	9,256,401
법인세비용(수익) 합계	6,404,080,651

자본에 직접 가감되는 항목과 관련된 당기법인세와 이연법인세

당기

(단위 : 원)

	공시금액
기타포괄손익에 포함되는, 확정급여제도의 재측정에 관련되는 법인세	1,149,828,563

전기

(단위 : 원)

	공시금액
기타포괄손익에 포함되는, 확정급여제도의 재측정에 관련되는 법인세	1,033,901,775

회계이익에 적용세율을 곱하여 산출한 금액에 대한 조정

당기

(단위 : 원)

	공시금액
회계이익	53,426,182,434
적용세율에 의한 법인세비용(수익)	12,355,750,065
과세소득(세무상결손금) 결정시 차감되지 않는 비용의 법인세효과	182,569,036
세액공제	(1,215,508,140)
과거기간의 당기법인세 조정	(4,639,255,130)
세율 변경으로 인한 법인세효과	(795,818,273)
회계이익과 법인세비용(수익)간의 조정에 대한 기타법인세효과	(66,882,814)
법인세비용(수익) 합계	5,820,854,744
평균유효세율 합계	0.1090

전기

(단위 : 원)

	공시금액
회계이익	30,166,807,773
적용세율에 의한 법인세비용(수익)	6,951,411,812
과세소득(세무상결손금) 결정시 차감되지 않는 비용의 법인세효과	113,659,790
세액공제	(289,522,137)
과거기간의 당기법인세 조정	9,256,401
세율 변경으로 인한 법인세효과	
회계이익과 법인세비용(수익)간의 조정에 대한 기타법인세효과	(380,725,215)
법인세비용(수익) 합계	6,404,080,651
평균유효세율 합계	0.2123

일시적차이, 미사용 세무상 결손금과 미사용 세액공제												일시적차이, 미사	
일시적차이												용 세무상 결손금	
재고자산	유형자산	무형자산	미지급비용	순확정급여부채 (자산)	장기종업원급여 부채	충당부채	미수수익	유형자산평가중	압축기장충당금	종속기업투자주 식	기타일시적차이	과 미사용 세액공 제 합계	
기초 이연법인세 부채(자산) (4,744,889,287)	(15,780,999,401)	(235,557,881)	(2,268,848,123)	1,891,917,963	(3,854,707,659)	(1,486,743,212)	626,922,291	13,589,175,830	1,819,796,634	(5,396,368,486)	(255,837,324)	(16,096,138,655)	
당기손익으로 인 식한 이연법인세 비용(수익)	282,091,466	(183,927,370)	(11,217,042)	(921,070,195)	2,399,279,025	(2,370,455,283)	(196,252,095)	30,341,420	728,657,799	86,656,982	(289,342,452)	(269,525,731)	(714,763,474)
기타포괄손익의 각 구성요소와 관 련된 법인세					(1,149,828,563)								(1,149,828,563)
기말 이연법인세 부채(자산)	(4,462,797,819)	(15,964,926,771)	(246,774,923)	(3,189,918,318)	3,141,368,425	(6,225,162,942)	(1,682,995,307)	657,263,711	14,317,833,629	1,906,453,616	(5,685,710,938)	(525,363,055)	(17,960,730,692)
이연법인세 자산 을 인식하는 근거 에 대한 기술													연결기업의 경영 진은 자기 이후 예산 과세소득이 각 회계연도에 소 멸되는 차감할 일 시적차이를 초과 하여 이연법인세 자산의 실현가능 성이 있는 것으로 판단하고 있습니 다.

전기

(단위 : 원)

일시적차이, 미사용 세무상 결손금과 미사용 세액공제												일시적차이, 미사	
일시적차이												용 세무상 결손금	
재고자산	유형자산	무형자산	미지급비용	순확정급여부채 (자산)	장기종업원급여 부채	충당부채	미수수익	유형자산평가중	압축기장충당금	종속기업투자주 식	기타일시적차이	과 미사용 세액공 제 합계	
기초 이연법인세 부채(자산) (5,408,868,099)	(13,087,927,993)	(235,557,881)	(1,995,377,184)	786,376,545	(2,744,262,628)	(3,175,362,670)	342,881,210	13,511,205,689	1,819,796,634	(5,365,382,780)	(248,774,921)	(15,801,254,078)	
당기손익으로 인 식한 이연법인세 비용(수익)	663,978,812	(2,693,071,408)	(273,470,939)	2,139,443,193	(1,110,445,031)	1,688,619,458	284,041,081	77,970,141		(30,985,706)	(7,062,403)	739,017,198	
기타포괄손익의 각 구성요소와 관 련된 법인세					(1,033,901,775)								(1,033,901,775)
기말 이연법인세 부채(자산) (4,744,889,287)	(15,780,999,401)	(235,557,881)	(2,268,848,123)	1,891,917,963	(3,854,707,659)	(1,486,743,212)	626,922,291	13,589,175,830	1,819,796,634	(5,396,368,486)	(255,837,324)	(16,096,138,655)	
이연법인세 자산 을 인식하는 근거 에 대한 기술													

이연법인세자산으로 인식되지 않은 차감할 일시적차이

당기

(단위 : 원)

	공시금액
--	------

이연법인세부채로 인식되지 않은 종속기업, 지점 및 관계기업에 대한 투자자산, 그리고 공동약정 투자지분과 관련된 일시적차이	4,039,619,510
실무적으로 결정될 수 있는 잠재적인 법인세효과의 금액에 대한 설명	종속기업투자주식과 관련하여 발생한 차감할 일시적차이에 대해 소멸할 가능성이 높지 않아 이연법인세자산을 인식하지 아니하였습니다.

전기

(단위 : 원)

	공시금액
이연법인세부채로 인식되지 않은 종속기업, 지점 및 관계기업에 대한 투자자산, 그리고 공동약정 투자지분과 관련된 일시적차이	3,379,120,303
실무적으로 결정될 수 있는 잠재적인 법인세효과의 금액에 대한 설명	종속기업투자주식과 관련하여 발생한 차감할 일시적차이에 대해 소멸할 가능성이 높지 않아 이연법인세자산을 인식하지 아니하였습니다.

상계 전 총액기준 이연법인세의 회수 및 결제 시기

당기

(단위 : 원)

	장부금액		
	공시금액		
	이연법인세 회수 및 결제 시기		이연법인세 회수 및 결제 시기 합계
	1년 이내	1년 초과	
이연법인세자산	(9,335,711,444)	(28,647,938,629)	(37,983,650,073)
이연법인세부채	657,263,711	19,365,655,670	20,022,919,381
이연법인세부채(자산)			(17,960,730,692)

전기

(단위 : 원)

	장부금액		
	공시금액		
	이연법인세 회수 및 결제 시기		이연법인세 회수 및 결제 시기 합계
	1년 이내	1년 초과	
이연법인세자산	(8,500,480,622)	(25,523,470,751)	(34,023,951,373)
이연법인세부채	626,922,291	17,300,890,427	17,927,812,718
이연법인세부채(자산)			(16,096,138,655)

글로벌 최저한세 영향에 대한 기술

2024년부터 적용되는 글로벌최저한세 법률에 따라 연결기업은 각 구성기업이 속해 있는 관할국별 실효세율과 최저한세율 15%의 차액에 대하여 추가세액을 납부해야 합니다. 연결기업은 경과적 세이프하버 규정이 적용되지 않는 일부 국가에서 필라2 법인세비용이 발생 할 수 있으나, 그 영향은 중요하지 않습니다. 또한 연결기업 글로벌최저한세와 관련되는 이연법인세 자산·부채의 인식 및 공시에 대한 예외 규정을 적용하여, 글로벌최저한세와 관련된 이연법인세 자산·부채를 인식하지 아니하고 이에 대한 정보를 공시하지 않습니다.

29. 주당손익 (연결)

주당이익

당기

(단위 : 원)

	보통주	우선주	주식 합계
지배기업의 소유주에게 귀속되는 당기순이익(손실)	45,658,698,266	1,946,629,424	47,605,327,690
지배기업의 보통주에 귀속되는 당기순이익(손실)	45,658,698,266		
가중평균유통보통주식수	49,416,925		
기본주당이익(손실)	924		924
기본주당이익(손실) 계산에 사용되는, 보통주 외의 참가적 지분상품에 귀속되는 이익(손실)		1,946,629,424	
희석주당이익(손실)의 계산에 사용되는 보통주 외의 참가적 지분상품의 가중평균주식수		2,095,519	
기본주당이익(손실), 보통주 외의 참가적 지분상품		929	929
희석주당이익에 대한 기술			당기와 전기 중 희석성 잠재적 보통주 및 우선주에 따른 희석효과가 존재하지 않으므로 희석주당이익은 기본주당이익과 동일합니다.

전기

(단위 : 원)

	보통주	우선주	주식 합계
지배기업의 소유주에게 귀속되는 당기순이익(손실)	22,786,011,345	976,715,777	23,762,727,122
지배기업의 보통주에 귀속되는 당기순이익(손실)	22,786,011,345		
가중평균유통보통주식수	49,416,925		

기본주당이익(손실)	461		461
기본주당이익(손실) 계산에 사용되는, 보통주 외의 참가적 지분상품에 귀속되는 이익(손실)		976,715,777	
희석주당이익(손실)의 계산에 사용되는 보통주 외의 참가적 지분상품의 가중평균주식수		2,095,519	
기본주당이익(손실), 보통주 외의 참가적 지분상품		466	466
희석주당이익에 대한 기술			당기와 전기 중 희석성 잠재적 보통주 및 우선주에 따른 희석효과가 존재하지 않으므로 희석주당이익은 기본주당이익과 동일합니다.

30. 현금흐름표 (연결)

영업활동현금흐름

당기

(단위 : 원)

		공시금액
당기순이익조정을 위한 가감		141,279,714,071
당기순이익조정을 위한 가감	법인세비용 조정	5,820,854,744
	이자수익에 대한 조정	(7,336,263,199)
	이자비용 조정	1,232,164,437
	퇴직급여 조정	11,723,573,740
	기타장기종업원급여 조정	9,036,767,668
	총당부채전입액	4,920,742,148
	재고자산평가손실 조정	1,583,522,837
	재고자산평가손실환입 조정	
	재고자산폐기손실 조정	10,679,366,560
	대손상각비 조정	
	대손충당금 환입	(101,474,980)
	감가상각비에 대한 조정	96,637,721,662
	무형자산상각비에 대한 조정	3,613,665,487
	사용권자산감가상각비 조정	256,133,112
	외화환산이익 조정	(1,690,267,934)
	외화환산손실 조정	3,912,893,864

	유형자산처분이익의 조정	(105,983,696)
	유형자산처분손실 조정	
	무형자산처분손실 조정	32,062,500
	당기손익인식지정금융자산평가손실	1,081,947,449
	기타	(17,712,328)
영업활동으로 인한 자산 부채의 변동		(124,617,782,108)
영업활동으로 인한 자산 부채의 변동	매출채권의 감소(증가)	(70,389,743,167)
	기타 영업활동 관련 채권의 감소(증가)	1,113,765,479
	재고자산의 감소(증가)	(60,360,126,915)
	기타유동자산의 감소(증가) 조정	84,510,603
	기타비유동자산의 감소(증가) 조정	37,221,004
	매입채무의 증가(감소)	23,224,981,415
	기타 영업활동 관련 채무의 증가(감소)	3,822,068,568
	기타유동부채의 증가(감소)	(4,848,915,620)
	기타비유동부채의 증가(감소)	
	기타총당부채의 증가(감소) 조정	(4,402,333,887)
	퇴직금의지급	(8,304,505,802)
	사외적립자산의공정가치의 감소(증가)	(4,594,703,786)

전기

(단위 : 원)

		공시금액
당기순이익조정을 위한 가감		138,864,024,930
당기순이익조정을 위한 가감	법인세비용 조정	6,404,080,651
	이자수익에 대한 조정	(7,982,003,705)
	이자비용 조정	682,684,136
	퇴직급여 조정	9,119,279,453
	기타장기종업원급여 조정	4,807,121,349
	총당부채전입액	5,418,255,002
	재고자산평가손실 조정	
	재고자산평가손실환입 조정	(2,864,312,607)
	재고자산폐기손실 조정	9,018,320,335
	대손상각비 조정	592,615,391
	대손총당금 환입	
	감가상각비에 대한 조정	112,989,802,128
	무형자산상각비에 대한 조정	4,087,127,866

	사용권자산감가상각비 조정	359,426,135
	외화환산이익 조정	(5,526,244,958)
	외화환산손실 조정	1,771,007,341
	유형자산처분이익의 조정	(97,391,400)
	유형자산처분손실 조정	60,248,930
	무형자산처분손실 조정	
	당기손익인식지정금융자산평가손실	24,008,883
	기타	
영업활동으로 인한 자산 부채의 변동		(64,298,805,473)
영업활동으로 인한 자산 부채의 변동	매출채권의 감소(증가)	(638,527,038)
	기타 영업활동 관련 채권의 감소(증가)	(1,035,940,746)
	재고자산의 감소(증가)	(16,114,072,968)
	기타유동자산의 감소(증가) 조정	2,282,817,215
	기타비유동자산의 감소(증가) 조정	47,218,885
	매입채무의 증가(감소)	(4,487,601,853)
	기타 영업활동 관련 채무의 증가(감소)	2,651,526,018
	기타유동부채의 증가(감소)	(42,982,290,093)
	기타비유동부채의 증가(감소)	13,468,000,000
	기타충당부채의 증가(감소) 조정	(12,728,295,945)
	퇴직금의지급	(7,616,952,291)
사외적립자산의공정가치의 감소(증가)	2,855,313,343	

현금의 유입과 출입이 없는 중요한 거래

당기

(단위 : 원)

	공시금액
건설중인자산의 본계정 대체	12,369,228,192
유·무형자산의 취득으로 인한 미지급금 증가(감소)	3,593,668,629
선수금의 유동성대체	23,359,164,876
차입금의 유동성 대체	6,739,294,000

전기

(단위 : 원)

	공시금액
건설중인자산의 본계정 대체	21,612,280,986

유·무형자산의 취득으로 인한 미지급금 증가(감소)	(7,888,373,821)
선수금의 유동성대체	40,866,285,375
차입금의 유동성 대체	6,739,117,000

재무활동에서 생기는 부채의 조정에 관한 공시

당기

(단위 : 원)

	단기차입금	유동성장기차입금	장기 차입금	유동임대보증금	비유동임대보증금	유동리스부채	비유동리스부채	미지급배당금	재무활동에서 생기는 부채 합계
재무활동에서 생기는 기초 부채	2,308,000,000	6,836,173,000	6,581,568,000	14,790,000	65,696,193	185,815,796	66,698,728	4,451,050	16,063,192,767
재무활동으로 분류된 배당금 지급								20,615,455,195	20,615,455,195
리스부채의 증가(감소)						166,893,720			166,893,720
재무현금흐름, 재무활동에서 생기는 부채의 증가(감소)	32,000,000,000	(7,000,000,000)		(14,790,000)	10,200,000	(221,829,017)		(20,615,455,195)	4,158,125,788
유동성대체		6,739,294,000	(6,739,294,000)			18,523,553	(18,523,553)		
그 밖의 변동, 재무활동에서 생기는 부채의 증가(감소)		260,882,000	157,726,000					1,367,610	419,975,610
환율변동효과, 재무활동에서 생기는 부채의 증가(감소)	(124,000,000)				(3,529,605)	(3,286,717)	(3,122,499)		(133,938,821)
재무활동에서 생기는 기말 부채	34,184,000,000	6,836,349,000			72,366,588	146,117,335	45,052,676	5,818,660	41,289,704,259

전기

(단위 : 원)

	단기차입금	유동성장기차입금	장기 차입금	유동임대보증금	비유동임대보증금	유동리스부채	비유동리스부채	미지급배당금	재무활동에서 생기는 부채 합계
재무활동에서 생기는 기초 부채		6,836,173,000	12,917,678,000	31,790,000	40,669,655	280,083,277	113,229,512	3,423,470	20,223,046,914
재무활동으로 분류된 배당금 지급								15,464,210,795	15,464,210,795
리스부채의 증가(감소)						166,184,975	18,019,631		184,204,606
재무현금흐름, 재무활동에서 생기는 부채의 증가(감소)	2,176,000,000	(7,000,000,000)		(17,000,000)	20,351,856	(335,532,357)		(15,464,210,795)	(20,620,391,296)

유동성대체		6,739,117,000	(6,739,117,000)			70,185,701	(70,185,701)		
그 밖의 변동, 재무활동에서 생기는 부채의 증가(감소)		260,883,000	403,007,000					1,027,580	664,917,580
환율변동효과, 재무활동에서 생기는 부채의 증가(감소)	132,000,000				4,674,682	4,894,200	5,635,286		147,204,168
재무활동에서 생기는 기말 부채	2,308,000,000	6,836,173,000	6,581,568,000	14,790,000	65,696,193	185,815,796	66,698,728	4,451,050	16,063,192,767

31. 특수관계자 공시 (연결)

당기말 현재 연결기업의 특수관계자 현황은 다음과 같습니다.

구분	회사명	비고
지배기업	(주)대덕	-
기타의 특수관계자	엔알랩(주) (주)와이솔	(주)대덕의 종속기업
	2022 KIF-스톡 뉴 프런티어 펀드	(주)대덕의 관계기업
	천진위성전자유한공사 WISOL HANOI Co.,Ltd WISOL JAPAN Co.,Ltd (주)디아이티	(주)와이솔의 종속기업
	(재)해동과학문화재단 사회복지법인 대덕복지재단	-

특수관계자거래의 채권·채무 잔액에 대한 공시

당기

(단위 : 원)

	전체 특수관계자				전체 특수관계자 합계
	지배기업	그 밖의 특수관계자			
	(주)대덕	엔알랩(주)	(주)디아이티	WISOL JAPAN Co.,Ltd	
수취채권, 특수관계자거래	28,897,633	3,575,000			32,472,633
채무액, 특수관계자거래	1,612,292,249		330,000,000	7,341,040	1,949,633,289

전기

(단위 : 원)

	전체 특수관계자				전체 특수관계자 합계
	지배기업	그 밖의 특수관계자			
	(주)대덕	엔알랩(주)	(주)디아이티	WISOL JAPAN Co.,Ltd	
수취채권, 특수관계	22,395,039	3,575,000			25,970,039

자거래					
채무액, 특수관계자 거래	1,277,417,636		5,170,000	7,491,840	1,290,079,476

특수관계자거래에 대한 공시

당기

(단위 : 원)

	전체 특수관계자					전체 특수관계자 합계
	지배기업	그 밖의 특수관계자				
	(주)대덕	엔알랩(주)	(주)와이솔	(주)디아이티	WISOL JAPAN Co.,Ltd	
영업수익 등	263,632,059	39,000,000				302,632,059
영업비용 등	6,256,788,304		2,727,273	1,500,000,000	90,824,008	7,850,339,585
배당금지급	6,218,460,800					6,218,460,800

전기

(단위 : 원)

	전체 특수관계자					전체 특수관계자 합계
	지배기업	그 밖의 특수관계자				
	(주)대덕	엔알랩(주)	(주)와이솔	(주)디아이티	WISOL JAPAN Co.,Ltd	
영업수익 등	193,207,735	39,000,000				232,207,735
영업비용 등	5,327,962,127			8,652,000	72,187,120	5,408,801,247
배당금지급	4,663,845,600					4,663,845,600

주요경영진에 대한 보상

당기

(단위 : 원)

	공시금액
주요 경영진에 대한 보상, 단기종업원급여	1,343,716,850
주요 경영진에 대한 보상, 퇴직급여	285,918,024
주요 경영진에 대한 보상 합계	1,629,634,874

전기

(단위 : 원)

	공시금액
주요 경영진에 대한 보상, 단기종업원급여	1,276,170,000
주요 경영진에 대한 보상, 퇴직급여	236,434,068
주요 경영진에 대한 보상 합계	1,512,604,068

32-1. 우발채무와 약정사항 (연결)

약정에 대한 공시

약정에 대한 공시

(단위 : 원)

	(주)하나은행_무역 금융	(주)하나은행_L/C	(주)하나은행_구매 론	(주)하나은행_동반 성장론	(주)하나은행_시설 대	(주)우리은행_시설 대	(주)하나은행_일반 대출	약정의 유형 합계

한도액	34,000,000,000	6,000,000,000	60,000,000,000	200,000	2,000,000,000	30,000,000,000		132,000,200,000
한도액(VND) [VND, 일]							40,000,000,000	40,000,000,000
매입채무			14,572,382,776					14,572,382,776
차입금					2,000,000,000	30,000,000,000		32,000,000,000
차입금(VND) [VND, 일]							40,000,000,000	40,000,000,000

보증에 대한 공시

당기

(단위 : 원)

	지급보증의 구분	
	제공받은 지급보증	
	인허가 관련 지급보증	신용장 관련 지급보증
한도		6,000,000,000
실행금액	115,140,000	
보증처	SGI서울보증	하나은행

전기

(단위 : 원)

	지급보증의 구분	
	제공받은 지급보증	
	인허가 관련 지급보증	신용장 관련 지급보증
한도		6,000,000,000
실행금액	85,140,000	
보증처	SGI서울보증	하나은행

기타 약정사항

당기

(단위 : 원)

	분할전 회사 채무에 관한 연대 변제 책임	판매대행 관련 약정	경영지원 및 자문계약
지급수수료, 판관비		1,109,538,131	

<p>약정에 대한 설명</p>	<p>당기말 현재 지배회사는 분할회사인 (주)대덕의 분할 전 기존채무(분할 기준일 전의 원인행위로 발생하는 우발채무 포함)에 대하여 연대하여 변제할 의무를 부담하고 있습니다.</p>	<p>연결기업은 싱가포르와 캐나다의 판매대행업체와 체결된 Sales Representation Agreement에 따라 싱가포르 및 미국 그리고 캐나다 등에 대한 제품판매 대금회수액의 1~3%를 지급하고 있으며, 이에 따라 지급수수료(판매비와관리비)로 인식하였습니다.</p>	<p>연결기업은 (주)대덕과 경영지원 및 자문계약에 따라 관련 용역을 제공 받고 수수료를 지급하고 있습니다.</p>
------------------	---	---	--

전기

(단위 : 원)

	분할전 회사 채무에 관한 연대 변제 책임	판매대행 관련 약정	경영지원 및 자문계약
지급수수료, 판관비		1,460,371,880	
<p>약정에 대한 설명</p>		<p>연결기업은 싱가포르와 캐나다의 판매대행업체와 체결된 Sales Representation Agreement에 따라 싱가포르 및 미국 그리고 캐나다 등에 대한 제품판매 대금회수액의 1~3%를 지급하고 있으며, 이에 따라 지급수수료(판매비와관리비)로 인식하였습니다.</p>	

유형자산 취득을 위한 약정에 대한 공시

(단위 : 원)

	유형자산 취득 관련
유형자산을 취득하기 위한 약정액	27,654,219,074

32-2. 담보제공자산 (연결)

담보로 제공된 자산에 대한 공시

당기

(단위 : 원)

	담보제공처	
	(주)하나은행	기타
자산		

	토지	특정예금	토지	특정예금
담보로 제공된 유형자산			38,633,277,464	
부채나 우발부채에 대한 담보로 제공된 금융자산		2,419,817,400		
설정액		2,419,817,400	42,000,000,000	
담보제공사유		차입금 보증	계약부채 및 차입금 보증	

전기

(단위 : 원)

담보제공처				
(주)하나은행			기타	
자산				
	토지	특정예금	토지	특정예금
담보로 제공된 유형자산			38,633,277,464	
부채나 우발부채에 대한 담보로 제공된 금융자산		2,640,167,360		
설정액		2,640,167,360	42,000,000,000	
담보제공사유		차입금 보증	계약부채 및 차입금 보증	

33. 재무위험관리의 목적 및 정책 (연결)

금융상품에서 발생하는 위험의 성격과 정도에 대한 공시

(단위 : 원)

	위험			위험 합계
	시장위험	신용위험		
	이자율위험	환위험	유동성위험	
위험에 대한 노출 정도에 대한 기술	이자율위험은 시장 이자율의 변동으로 인하여 금융상품의 공정가치나 미래 현금흐름이 변동할 위험입니다. 이러한 연결기업의 이자율 변동위험은 주로 예금 및 변동이자율부차입금에서 비롯됩니다.	환위험은 환율의 변동으로 인하여 금융상품의 공정가치가 변동할 위험입니다. 연결기업은 해외 영업활동으로 인하여 USD, JPY 및 EUR 등의 환위험에 노출되어 있습니다.	신용위험은 거래상대방이 의무를 이행하지 않아 재무손실이 발생할 위험입니다. 연결기업은 영업활동과 재무활동에서 신용위험에 노출되어 있습니다.	

<p>위험관리의 목적, 정책 및 절차에 대한 기술</p>	<p>보고기간종료일 현재 변동이자율부차입금이 존재하지 않으므로 이자율 변동이 금융상품의 공정가치 및 현금흐름에 미치는 영향은 중요하지 아니합니다.</p>	<p>연결기업은 내부적으로 환율 변동에 대한 환위험을 정기적으로 측정하고 있습니다.</p>	<p>연결기업은 신용거래를 희망하는 모든 거래상대방에 대하여 신용검증절차의 수행을 원칙으로 하여 신용상태가 건전한 거래상대방과의 거래만을 수행하고 있습니다. 또한, 대손위험에 대한 연결기업의 노출정도가 중요하지 않은 수준으로 유지될 수 있도록 지속적으로 신용도를 재평가하는 등 매출채권및기타채권 잔액에 대한 지속적인 관리업무를 수행하고 있습니다.</p> <p>현금및현금성자산, 장·단기금융상품 및 장·단기대여금 등으로 구성되는 연결기업의 기타의 자산으로부터 발생하는 신용위험은 거래상대방의 부도 등으로 발생합니다. 이러한 경우 연결기업의 신용위험 노출정도는 최대 해당 금융상품 장부금액과 동일한 금액이 될 것입니다. 한편, 연결기업은 하나은행 등의 금융기관에 현금및현금성자산 등을 예치하고 있으며, 신용등급이 우수한 금융기관과 거래하고 있으므로 금융기관으로부터의 신용위험은 제한적입니다.</p>	<p>유동성위험은 만기까지 모든 금융계약상의 약정사항들을 이행할 수 있도록 자금을 조달하지 못할 위험입니다. 연결기업은 특유의 유동성 전략 및 계획을 통하여 자금부족에 따른 위험을 관리하고 있으며, 연결기업은 금융상품 및 금융자산의 만기와 영업현금흐름의 추정치를 고려하여 금융자산과 금융부채의 만기를 대응시키고 있습니다.</p> <p>연결기업의 공급자 금융약정에 매입채무및기타채무가 포함되어 있으며, 공급자금융약정이 적용되는 연결기업의 매입채무및기타채무의 지급조건은 다른 매입채무및기타채무의 지급조건과 동일합니다. 경영진은 공급자금융약정이 유동성 위험을 과도하게 집중시킬 것이라고 보고 있지 않습니다. 한편, 이 약정은 자금을 조달하기보다는 다수 공급자들의 청구서 관리에 따른 관리업무 부담을 줄이기 위해 체결되었습니다.</p>	<p>연결기업의 재무위험관리는 영업활동에서 파생되는 시장위험, 신용위험 및 유동성위험을 최소화하는데 중점을 두고 있습니다. 연결기업의 주요 경영진은 아래에서 설명하는 바와 같이 각 위험별 관리절차를 검토하고 정책에 부합하는지 검토하고 있습니다.</p>
---------------------------------	---	--	--	---	--

외화금융자산의 통화별 내역

당기

(단위 : 원)

	위험			위험 합계
	시장위험			
	환위험			
	기능통화 또는 표시통화			
	USD	JPY	EUR	
외화금융자산, 원 화환산금액	199,747,294,340			199,747,294,340

전기

(단위 : 원)

	위험			위험 합계
	시장위험			
	환위험			
	기능통화 또는 표시통화			
	USD	JPY	EUR	
외화금융자산, 원 화환산금액	132,220,741,378			132,220,741,378

외화금융부채의 통화별 내역

당기

(단위 : 원)

	위험			위험 합계
	시장위험			
	환위험			
	기능통화 또는 표시통화			
	USD	JPY	EUR	
외화금융부채, 원 화환산금액	36,463,788,312	7,405,885,150	1,691,409,305	45,561,082,767

전기

(단위 : 원)

	위험			위험 합계
	시장위험			
	환위험			
	기능통화 또는 표시통화			
	USD	JPY	EUR	
외화금융부채, 원 화환산금액	27,788,622,574	6,159,733,798	477,575,252	34,425,931,624

보고기간 말 현재 노출된 시장위험의 각 유형별 민감도 분석
당기

(단위 : 원)

	위험			위험 합계
	시장위험			
	환위험			
	기능통화 또는 표시통화			
	USD	JPY	EUR	
시장위험의 각 유형별 민감도분석 기술	보고기간종료일 현재 각 외화에 대한 기능통화의 환율 5% 변동시 환율변동이 당기손익과 자본에 미치는 영향	보고기간종료일 현재 각 외화에 대한 기능통화의 환율 5% 변동시 환율변동이 당기손익과 자본에 미치는 영향	보고기간종료일 현재 각 외화에 대한 기능통화의 환율 5% 변동시 환율변동이 당기손익과 자본에 미치는 영향	보고기간종료일 현재 각 외화에 대한 기능통화의 환율 5% 변동시 환율변동이 당기손익과 자본에 미치는 영향
시장변수 상승 시 당기손익 증가	8,164,175,301			7,709,310,578
시장변수 상승 시 당기손익 감소		(370,294,258)	(84,570,465)	
시장변수 하락 시 당기손익 증가		370,294,258	84,570,465	
시장변수 하락 시 당기손익 감소	(8,164,175,301)			(7,709,310,578)

전기

(단위 : 원)

	위험			위험 합계
	시장위험			
	환위험			
	기능통화 또는 표시통화			
	USD	JPY	EUR	
시장위험의 각 유형별 민감도분석 기술	보고기간종료일 현재 각 외화에 대한 기능통화의 환율 5% 변동시 환율변동이 당기손익과 자본에 미치는 영향	보고기간종료일 현재 각 외화에 대한 기능통화의 환율 5% 변동시 환율변동이 당기손익과 자본에 미치는 영향	보고기간종료일 현재 각 외화에 대한 기능통화의 환율 5% 변동시 환율변동이 당기손익과 자본에 미치는 영향	보고기간종료일 현재 각 외화에 대한 기능통화의 환율 5% 변동시 환율변동이 당기손익과 자본에 미치는 영향
시장변수 상승 시 당기손익 증가	5,221,605,940			4,889,740,487
시장변수 상승 시 당기손익 감소		(307,986,690)	(23,878,763)	

시장변수 하락 시 당기손익 증가		307,986,690	23,878,763	
시장변수 하락 시 당기손익 감소	(5,221,605,940)			(4,889,740,487)

신용위험 익스포저에 대한 공시

당기

(단위 : 원)

	매출채권	기타채권	금융상품 합계
신용위험에 대한 최대 노출정도	196,562,870,095	678,149,660	197,241,019,755

전기

(단위 : 원)

	매출채권	기타채권	금융상품 합계
신용위험에 대한 최대 노출정도	128,398,737,329	1,761,363,008	130,160,100,337

유동성위험

당기

(단위 : 원)

위험				
유동성위험				
합계 구간				합계 구간 합계
3개월 이내	3개월 초과 1년 이 내	1년 초과		
매입채무 및 기타 채무	109,971,971,289			109,971,971,289
단기차입금	30,000,000,000	4,184,000,000		34,184,000,000
유동성장기차입금	1,750,000,000	5,250,000,000		7,000,000,000
장기차입금				
기타금융부채	5,818,660		72,366,588	78,185,248
리스부채	56,248,201	96,377,123	105,809,831	258,435,155

전기

(단위 : 원)

위험				
유동성위험				
합계 구간				합계 구간 합계
3개월 이내	3개월 초과 1년 이 내	1년 초과		
매입채무 및 기타 채무	79,715,254,721			79,715,254,721

단기차입금		2,308,000,000		2,308,000,000
유동성장기차입금	1,750,000,000	5,250,000,000		7,000,000,000
장기차입금			7,000,000,000	7,000,000,000
기타금융부채	4,451,050	14,790,000	65,696,193	84,937,243
리스부채	47,115,450	141,263,266	66,810,451	255,189,167

자본위험관리

당기

(단위 : 원)

	공시금액
부채	280,701,384,139
차감: 현금및현금성자산	(33,867,887,933)
순부채	246,833,496,206
총자기자본	897,305,160,164
부채비율	0.2751
자본관리를 위한 기업의 목적, 정책 및 절차에 대한 비계량적 정보	<p>자본관리의 주목적은 연결기업의 영업활동을 유지하고 주주가치를 극대화하기 위하여 높은 신용등급과 건전한 자본비율을 유지하기 위한 것입니다.</p> <p>연결기업은 자본구조를 경제환경의 변화에 따라 수정하고 있으며, 이를 위하여 배당정책을 수정하거나 자본감소 혹은 신주발행을 검토하도록 하고 있습니다. 한편, 기중자본관리의 목적, 정책 및 절차에 대한 어떠한 사항도 변경되지 않았습니다.</p> <p>연결기업은 순부채를 자기자본으로 나눈 부채비율을 사용하여 감독하고 있는 바, 연결기업은 순부채를 총부채에서 현금및현금성자산을 차감하여 산정하고 있습니다.</p>

전기

(단위 : 원)

	공시금액
부채	213,209,811,638
차감: 현금및현금성자산	(38,156,613,986)
순부채	175,053,197,652
총자기자본	875,513,939,249
부채비율	0.1999

<p>자본관리를 위한 기업의 목적, 정책 및 절차에 대한 비계량적 정보</p>	<p>자본관리의 주목적은 연결기업의 영업활동을 유지하고 주주 가치를 극대화하기 위하여 높은 신용등급과 건전한 자본비율을 유지하기 위한 것입니다.</p> <p>연결기업은 자본구조를 경제환경의 변화에 따라 수정하고 있으며, 이를 위하여 배당정책을 수정하거나 자본감소 혹은 신주발행을 검토하도록 하고 있습니다. 한편, 기중자본관리의 목적, 정책 및 절차에 대한 어떠한 사항도 변경되지 않았습니다.</p> <p>연결기업은 순부채를 자기자본으로 나눈 부채비율을 사용하여 감독하고 있는 바, 연결기업은 순부채를 총부채에서 현금및현금성자산을 차감하여 산정하고 있습니다.</p>
---	---

34. 공정가치 (연결)

금융자산의 장부금액

당기

(단위 : 원)

	당기손익인식금융자산	상각후원가로 측정하는 금융자산, 범주	금융자산, 범주 합계
당기손익-공정가치측정 금융자산	6,123,887,803		6,123,887,803
현금및현금성자산		33,867,887,933	33,867,887,933
매출채권 및 기타유동채 권		197,241,019,755	197,241,019,755
기타 비유동채권			
기타유동금융자산		197,484,939,176	197,484,939,176
기타비유동금융자산		770,117,888	770,117,888
금융자산	6,123,887,803	429,363,964,752	435,487,852,555

전기

(단위 : 원)

	당기손익인식금융자산	상각후원가로 측정하는 금융자산, 범주	금융자산, 범주 합계
당기손익-공정가치측정 금융자산	6,960,042,832		6,960,042,832
현금및현금성자산		38,156,613,986	38,156,613,986
매출채권 및 기타유동채 권		129,921,442,137	129,921,442,137
기타 비유동채권		238,658,200	238,658,200
기타유동금융자산		185,979,563,653	185,979,563,653

기타비유동금융자산		309,841,276	309,841,276
금융자산	6,960,042,832	354,606,119,252	361,566,162,084

금융자산의 공정가치

당기

(단위 : 원)

	당기손익인식금융자산	상각후원가로 측정하는 금융자산, 범주	금융자산, 범주 합계
금융자산	6,123,887,803	429,363,964,752	435,487,852,555
금융자산, 공정가치	6,123,887,803	0	6,123,887,803
공정가치측정에 사용된 평가과정에 대한 기술, 자산		장부금액이 공정가치의 합리적인 근사치에 해당 하여 공정가치를 측정하 지 않은금융자산과 금융 부채에 대한 공정가치는 포함하고 있지 않습니다 .	

전기

(단위 : 원)

	당기손익인식금융자산	상각후원가로 측정하는 금융자산, 범주	금융자산, 범주 합계
금융자산	6,960,042,832	354,606,119,252	361,566,162,084
금융자산, 공정가치	6,960,042,832	0	6,960,042,832
공정가치측정에 사용된 평가과정에 대한 기술, 자산		장부금액이 공정가치의 합리적인 근사치에 해당 하여 공정가치를 측정하 지 않은금융자산과 금융 부채에 대한 공정가치는 포함하고 있지 않습니다 .	

금융부채의 장부금액

당기

(단위 : 원)

	상각후원가로 측정하는 금융부채, 범주
매입채무 및 기타유동채무	109,971,971,289
단기차입금	34,184,000,000
유동성장기차입금	6,836,349,000
장기차입금	
기타유동금융부채	5,818,660
기타비유동금융부채	72,366,588
유동 리스부채	146,117,335

비유동 리스부채	45,052,676
금융부채	151,261,675,548

전기 (단위 : 원)

	상각후원가로 측정하는 금융부채, 범주
매입채무 및 기타유동채무	79,715,254,721
단기차입금	2,308,000,000
유동성장기차입금	6,836,173,000
장기차입금	6,581,568,000
기타유동금융부채	19,241,050
기타비유동금융부채	65,696,193
유동 리스부채	185,815,796
비유동 리스부채	66,698,728
금융부채	95,778,447,488

금융부채의 공정가치

당기 (단위 : 원)

	상각후원가로 측정하는 금융부채, 분류
금융부채	151,261,675,548
금융부채, 공정가치	0
공정가치측정에 사용된 평가과정에 대한 기술, 부채	장부금액이 공정가치의 합리적인 근사치에 해당하여 공정가치를 측정하지 않은 금융자산과 금융부채에 대한 공정가치는 포함하고 있지 않습니다. 리스부채는 기업회계기준서 제1107호에 따른 공정가치의 공시가 요구되지 않으나, 부채의 성격을 고려하여 금융상품 공정가치 공시에 포함하였습니다.

전기 (단위 : 원)

	상각후원가로 측정하는 금융부채, 분류
금융부채	95,778,447,488
금융부채, 공정가치	0
공정가치측정에 사용된 평가과정에 대한 기술, 부채	장부금액이 공정가치의 합리적인 근사치에 해당하여 공정가치를 측정하지 않은 금융자산과 금융부채에 대한 공정가치는 포함하고 있지 않습니다. 리스부채는 기업회계기준서 제1107호에 따른 공정가치의 공시가 요구되지 않으나, 부채의 성격을 고려하여 금융상품 공정가치 공시에 포함하였습니다.

	공정가치 서열체계 수준 1	공정가치 서열체계 수준 2	공정가치 서열체계 수준 3	공정가치 서열체계의 모든 수준 합계
공정가치 측정 분류 내의 공정가치 서열체계의 수준에 대한 기술		상품의 공정가치 측정에 요구되는 모든 유의적인 투입 변수가 관측가능하다면 해당상품은 수준 2에 포함됩니다.	만약 하나 이상의 유의적인 투입 변수가 관측가능한 시장정보에 기초한 것이 아니라면 해당 상품은 수준 3에 포함됩니다.	
공정가치 측정에 사용된 투입변수에 대한 기술, 자산	동일한 자산이나 부채에 대한 활성 시장의 공시가격	직접적으로 또는 간접적으로 관측가능한 자산이나 부채에 대한 투입 변수	관측가능한 시장자료에 기초하지 않은 자산이나 부채에 대한 투입 변수	
공정가치 측정에 사용된 평가기법에 대한 기술, 자산				<p>활성시장에서 거래되지 아니하는 금융상품(예: 장외파생상품)의 공정가치는 평가기법을 사용하여 결정하고 있습니다. 이러한 평가기법은 가능한 관측가능한 시장정보를 최대한 사용하고 기업특유 정보를 최소한으로 사용합니다.</p> <p>금융상품의 공정가치를 측정하는 데에 사용되는 평가기법에는 다음이 포함됩니다.</p> <ul style="list-style-type: none"> - 유사한 상품의 공시시장가격 또는 딜러가격 - 금융상품에 대해서는 현금흐름의 할인기법 등의 기타 기법 사용

공정가치 서열체계의 수준 1, 수준 2, 수준 3 사이에 이동이 없었다는 사실을 기술, 자산				당기와 전기 중 수준 1, 수준 2 및 수준 3간의 대체는 없습니다.
---	--	--	--	--

자산의 공정가치측정에 대한 공시

당기

(단위 : 원)

	측정 전체			
	공정가치			
	공정가치 서열체계의 모든 수준			공정가치 서열체계의 모든 수준 합계
	공정가치 서열체계 수준 1	공정가치 서열체계 수준 2	공정가치 서열체계 수준 3	
당기손익-공정가치 측정금융자산			6,123,887,803	6,123,887,803

전기

(단위 : 원)

	측정 전체			
	공정가치			
	공정가치 서열체계의 모든 수준			공정가치 서열체계의 모든 수준 합계
	공정가치 서열체계 수준 1	공정가치 서열체계 수준 2	공정가치 서열체계 수준 3	
당기손익-공정가치 측정금융자산			6,960,042,832	6,960,042,832

수준 3 공정가치 측정으로 분류되는 금융자산의 당기 중 변동내역

당기

(단위 : 원)

	금융자산, 분류
	당기손익인식금융자산
	공정가치 서열체계의 모든 수준
	공정가치 서열체계 수준 3
기초 당기손익-공정가치측정금융자산	6,960,042,832
발행 또는 매입에 따른 증가, 금융자산	648,700,000
양도에 따른 감소, 금융자산	(402,907,580)
공정가치변동에 따른 증가(감소), 금융자산	(1,081,947,449)
기말 당기손익-공정가치측정금융자산	6,123,887,803
공정가치측정에 사용된 평가기법에 대한 기술, 자산	순자산가치평가법

전기

(단위 : 원)

	금융자산, 분류
	당기손익인식금융자산
	공정가치 서열체계의 모든 수준
	공정가치 서열체계 수준 3
기초 당기손익-공정가치측정금융자산	6,748,017,855
발행 또는 매입에 따른 증가, 금융자산	1,448,308,000
양도에 따른 감소, 금융자산	(1,212,274,140)
공정가치변동에 따른 증가(감소), 금융자산	(24,008,883)
기말 당기손익-공정가치측정금융자산	6,960,042,832
공정가치측정에 사용된 평가기법에 대한 기술, 자산	순자산가치평가법

4. 재무제표

4-1. 재무상태표

재무상태표

제 6 기	2025.12.31 현재
제 5 기	2024.12.31 현재
제 4 기	2023.12.31 현재

(단위 : 원)

	제 6 기	제 5 기	제 4 기
자산			
유동자산	570,783,200,612	449,031,437,038	418,648,028,883
현금및현금성자산	27,817,235,414	33,341,462,690	69,315,764,396
매출채권 및 기타채권	201,112,872,517	131,234,731,022	123,969,821,663
기타유동금융자산	184,942,663,408	172,878,816,076	121,779,582,710
유동재고자산	146,211,506,972	100,495,741,505	90,550,656,530
기타유동자산	10,698,922,301	11,080,685,745	13,032,203,584
비유동자산	604,229,821,320	636,100,497,689	708,851,736,364
기타채권		238,658,200	
비유동 당기손익-공정가치측정금융자산	6,123,887,803	6,960,042,832	6,748,017,855
기타비유동금융자산	558,106,088	84,926,676	79,756,676
종속기업투자주식	27,317,574,543	27,317,574,543	27,317,574,543
유형자산	524,803,304,665	555,305,223,495	617,498,748,990
무형자산	11,658,952,545	10,808,527,097	12,631,090,970
사용권자산	128,477,694	134,730,498	234,649,780
확정급여자산	16,131,515,850	19,707,237,703	28,540,643,472
이연법인세자산	17,508,002,132	15,543,576,645	15,801,254,078
자산총계	1,175,013,021,932	1,085,131,934,727	1,127,499,765,247
부채			
유동부채	245,267,921,517	156,907,992,443	176,495,115,176
매입채무 및 기타유동채무	110,090,011,061	79,793,100,476	88,161,057,371
단기차입금	32,000,000,000		
유동성장기차입금	6,836,349,000	6,836,173,000	6,836,173,000
기타유동금융부채	5,818,660	19,241,050	35,213,470
유동 리스부채	114,562,532	123,712,820	220,570,955
유동충당부채	6,954,526,066	6,436,117,805	13,746,158,748
당기법인세부채	9,637,856,823	2,520,138,638	4,152,239,279
기타 유동부채	79,628,797,375	61,179,508,654	63,343,702,353
비유동부채	32,495,513,814	53,397,508,719	82,328,201,497
장기차입금		6,581,568,000	12,917,678,000

기타비유동금융부채	10,200,000		
비유동 리스부채		8,229,697	11,648,449
기타 비유동 부채	32,485,313,814	46,807,711,022	69,398,875,048
부채총계	277,763,435,331	210,305,501,162	258,823,316,673
자본			
자본금	25,756,222,000	25,756,222,000	25,756,222,000
자본잉여금	549,610,250,100	549,610,250,100	549,610,250,100
기타자본	(15,371,708)	(15,371,708)	(15,371,708)
적립금	248,990,000,000	276,920,000,000	259,370,000,000
이익잉여금	72,908,486,209	22,555,333,173	33,955,348,182
자본총계	897,249,586,601	874,826,433,565	868,676,448,574
자본과부채총계	1,175,013,021,932	1,085,131,934,727	1,127,499,765,247

4-2. 포괄손익계산서

포괄손익계산서

제 6 기 2025.01.01 부터 2025.12.31 까지

제 5 기 2024.01.01 부터 2024.12.31 까지

제 4 기 2023.01.01 부터 2023.12.31 까지

(단위 : 원)

	제 6 기	제 5 기	제 4 기
수익(매출액)	1,064,715,003,611	892,135,807,636	909,651,486,895
매출원가	958,112,117,602	831,753,720,698	836,621,937,119
매출총이익	106,602,886,009	60,382,086,938	73,029,549,776
판매비와관리비	57,838,827,054	48,912,575,153	49,691,912,507
영업이익(손실)	48,764,058,955	11,469,511,785	23,337,637,269
기타수익	3,799,805,660	4,033,593,498	2,910,341,221
기타비용	127,167,084	98,543,715	7,506,986,863
금융수익	23,964,546,960	30,766,565,759	24,548,328,221
금융비용	23,444,307,024	14,413,304,513	16,098,453,922
투자손익	(1,081,947,449)	(24,008,883)	10,790,027
법인세비용차감전순이익(손실)	51,874,990,018	31,733,813,931	27,201,655,953
법인세비용(수익)	5,234,852,649	6,677,754,656	2,850,238,257
당기순이익(손실)	46,640,137,369	25,056,059,275	24,351,417,696
기타포괄손익	(3,601,529,138)	(3,441,863,489)	8,857,085,018
후속적으로 당기손익으로 재분류되지 않는 항목	(3,601,529,138)	(3,441,863,489)	8,857,085,018
확정급여제도의재측정요소	(3,601,529,138)	(3,441,863,489)	8,857,085,018
총포괄손익	43,038,608,231	21,614,195,786	33,208,502,714
주당이익			
보통주기본주당이익(손실) (단위 : 원)	905	486	473
보통주희석주당이익(손실) (단위 : 원)	905	486	473
우선주기본주당순이익(손실) (단위 : 원)	910	491	478
우선주희석주당순이익(손실) (단위 : 원)	910	491	478

4-3. 자본변동표

자본변동표

제 6 기 2025.01.01 부터 2025.12.31 까지

제 5 기 2024.01.01 부터 2024.12.31 까지

제 4 기 2023.01.01 부터 2023.12.31 까지

(단위 : 원)

	자본					
	자본금	자본잉여금	기타자본	적립금	이익잉여금	자본 합계
2023.01.01 (기초자본)	25,756,222,000	549,610,250,100	(15,371,708)	98,300,000,000	182,432,300,663	856,083,401,055
당기순이익(손실)					24,351,417,696	24,351,417,696
확정급여제도의재측정요소					8,857,085,018	8,857,085,018
현금배당					(20,615,455,195)	(20,615,455,195)
적립금의 적립				161,070,000,000	(161,070,000,000)	
적립금의 이입						
2023.12.31 (기말자본)	25,756,222,000	549,610,250,100	(15,371,708)	259,370,000,000	33,955,348,182	868,676,448,574
2024.01.01 (기초자본)	25,756,222,000	549,610,250,100	(15,371,708)	259,370,000,000	33,955,348,182	868,676,448,574
당기순이익(손실)					25,056,059,275	25,056,059,275
확정급여제도의재측정요소					(3,441,863,489)	(3,441,863,489)
현금배당					(15,464,210,795)	(15,464,210,795)
적립금의 적립				17,550,000,000	(17,550,000,000)	
적립금의 이입						
2024.12.31 (기말자본)	25,756,222,000	549,610,250,100	(15,371,708)	276,920,000,000	22,555,333,173	874,826,433,565
2025.01.01 (기초자본)	25,756,222,000	549,610,250,100	(15,371,708)	276,920,000,000	22,555,333,173	874,826,433,565
당기순이익(손실)					46,640,137,369	46,640,137,369
확정급여제도의재측정요소					(3,601,529,138)	(3,601,529,138)
현금배당					(20,615,455,195)	(20,615,455,195)
적립금의 적립				2,070,000,000	(2,070,000,000)	
적립금의 이입				(30,000,000,000)	30,000,000,000	
2025.12.31 (기말자본)	25,756,222,000	549,610,250,100	(15,371,708)	248,990,000,000	72,908,486,209	897,249,586,601

4-4. 현금흐름표

현금흐름표

제 6 기 2025.01.01 부터 2025.12.31 까지

제 5 기 2024.01.01 부터 2024.12.31 까지

제 4 기 2023.01.01 부터 2023.12.31 까지

(단위 : 원)

	제 6 기	제 5 기	제 4 기
영업활동현금흐름	67,611,780,856	95,196,009,607	178,701,733,602
영업에서 창출된 현금흐름	60,486,003,454	95,900,535,184	226,330,607,563
당기손이익(손실)	46,640,137,369	25,056,059,275	24,351,417,696
당기손이익조정을 위한 가감	139,646,813,314	136,074,598,911	161,236,909,838
영업활동으로 인한 자산 부채의 변동	(125,800,947,229)	(65,230,123,002)	40,742,280,029
이자수취	6,823,762,631	6,322,077,443	5,487,833,720
이자지급	(766,253,841)	(8,277,614)	(15,282,797)
법인세납부(환급)	1,068,268,612	(7,018,325,406)	(53,101,424,884)
투자활동현금흐름	(77,096,714,459)	(108,428,054,469)	(193,601,427,552)
당기손익-공정가치측정금융자산의 처분	402,907,580	1,212,274,140	
기타금융자산의 감소(증가)	190,026,700,000	220,139,808,040	45,001,237,440
기타금융부채의 증가(감소)			1,373,610
유형자산의 처분	1,762,989,788	3,267,670,194	1,153,365,336
당기손익-공정가치측정금융자산의 취득	(648,700,000)	(1,448,308,000)	(959,550,000)
기타금융자산의 취득	(202,576,750,000)	(270,009,808,040)	(120,022,107,440)
유형자산의 취득	(64,156,275,827)	(58,899,258,803)	(114,674,921,494)
무형자산의 취득	(1,907,586,000)	(2,690,432,000)	(4,100,825,004)
재무활동현금흐름	4,195,681,100	(22,767,560,398)	(28,917,643,958)
단기차입금의 증가	32,000,000,000		
임대보증금의 증가	10,200,000		
단기차입금의 상환			(1,000,000,000)
유동차입금의 상환	(7,000,000,000)	(7,000,000,000)	(7,000,000,000)
임대보증금의 감소	(14,790,000)	(17,000,000)	(15,400,000)
리스부채의 감소	(184,273,705)	(286,349,603)	(286,788,763)
배당금지급	(20,615,455,195)	(15,464,210,795)	(20,615,455,195)
현금및현금성자산의순증가(감소)	(5,289,252,503)	(35,999,605,260)	(43,817,337,908)
기초현금및현금성자산	33,341,462,690	69,315,764,396	113,257,346,504
현금및현금성자산에 대한 환율변동효과	(234,974,773)	25,303,554	(124,244,200)
기말현금및현금성자산	27,817,235,414	33,341,462,690	69,315,764,396

5. 재무제표 주석

1. 일반적인 사항

1. 회사의 개요

대덕전자 주식회사(이하 "당사")는 2020년 5월 1일을 분할기일로 주식회사 대덕(구, 대덕전자 주식회사)에서 인적분할의 방법으로 PCB(Printed Circuit Board)의 제조 및 판매 등의 사업을 목적으로 설립되었습니다. 당사는 경기도 안산시 단원구 강촌로230에 본사를 두고 있으며 2020년 5월 21일 한국거래소 유가증권시장에 당사의 주식을 상장하였습니다. 당기말 현재 당사의 최대주주는 주식회사 대덕(보유주식수 15,546,152주, 보유지분율 31.46%)입니다.

2-1. 재무제표 작성기준 및 중요한 회계정책

2-1 재무제표 작성기준

당사의 재무제표는 '주식회사 등의 외부감사에 관한 법률'에 따라 제정된 한국채택국제회계기준에 따라 작성되었습니다.

당사의 재무제표는 공정가치로 평가된 금융상품 등 아래 회계정책에서 별도로 언급하고 있는 사항을 제외하고는 역사적원가를 기준으로 작성되었습니다.

2-2 종속기업투자

당사의 재무제표는 기업회계기준서 제1027호에 따른 별도재무제표로서 지배기업의투자자가 투자자산을 피투자자의 보고된 성과와 순자산에 근거하지 않고 직접적인 지분투자에 근거한 회계처리로 표시한 재무제표입니다. 당사는 종속기업에 대한 투자자산에 대해서 기업회계기준서 제1027호에 따른 원가법을 선택하여 회계처리하고있습니다. 한편, 종속기업으로부터 수취하는 배당금은 배당을 받을 권리가 확정되는 시점에 당기손익으로 인식하고 있습니다.

2-3 유동성 · 비유동성 분류

당사는 자산과 부채를 유동 · 비유동으로 재무상태표에 구분하여 표시하고 있습니다.

자산은 다음의 경우에 유동자산으로 분류하고 있습니다.

- i) 정상영업주기내에 실현될 것으로 예상되거나, 정상영업주기내에 판매하거나 소비할 의도가 있다.
- ii) 주로 단기매매 목적으로 보유하고 있다.
- iii) 보고기간 후 12개월 이내에 실현될 것으로 예상한다.
- iv) 현금이나 현금성자산으로서, 교환이나 부채 상환 목적으로의 사용에 대한 제한기간이 보고기간 후 12개월 이상이 아니다.

그 밖의 모든 자산은 비유동자산으로 분류하고 있습니다.

부채는 다음의 경우에 유동부채로 분류하고 있습니다.

- i) 정상영업주기 내에 결제될 것으로 예상하고 있다.
- ii) 주로 단기매매 목적으로 보유하고 있다.
- iii) 보고기간 후 12개월 이내에 결제하기로 되어 있다.
- iv) 보고기간 후 12개월 이상 부채의 결제를 연기할 수 있는 무조건의 권리를 가지고 있지 않다.

그 밖의 모든 부채는 비유동부채로 분류하고 있습니다.

이연법인세자산(부채)은 비유동자산(부채)으로 분류하고 있습니다.

2-4 공정가치 측정

당사는 금융상품을 보고기간말 현재의 공정가치로 평가하고 있습니다. 공정가치로 측정되거나 공정가치가 공시되는 금융상품에 대한 공시는 다음의 주석에 설명되어 있습니다.

- 평가방법, 유의적인 추정치 및 가정 - 주석 2-22, 35-3
- 공정가치측정 서열체계의 양적 공시 - 주석 35-3
- 금융상품(상각후 원가로 계상하는 상품 포함) - 주석 4, 35-1

공정가치는 측정일에 시장참여자 사이의 정상거래에서 자산을 매도하면서 수취하거나 부채를 이전하면서 지급하게 될 가격입니다. 공정가치측정은 자산을 매도하거나 부채를 이전하는 거래가 다음 중 어느 하나의 시장에서 이루어지는 것으로 가정하고 있습니다.

- 자산이나 부채의 주된 시장
- 자산이나 부채의 주된 시장이 없는 경우에만 가장 유리한 시장

자산이나 부채의 공정가치는 시장참여자가 경제적으로 최선의 행동을 한다는 가정하에 시장참여자가 자산이나 부채의 가격을 결정할 때 사용하는 가정에 근거하여 측정하고 있습니다.

비금융자산의 공정가치를 측정하는 경우에는 시장참여자가 경제적 효익을 창출하기 위하여 그 자산을 최고 최선으로 사용하거나 혹은 최고 최선으로 사용할 다른 시장참여자에게 그 자산을 매도하는 시장참여자의 능력을 고려하고 있습니다.

당사는 상황에 적합하며 관련된 관측가능한 투입변수의 사용을 최대화하고 관측가능하지 않은 투입변수의 사용을 최소화하면서 공정가치를 측정하는 데 충분한 자료가 이용가능한 가치평가방법을 사용하고 있습니다.

재무제표에서 공정가치로 측정되거나 공시되는 모든 자산과 부채는 공정가치 측정에유의적인 가장 낮은 수준의 투입변수에 근거하여 다음과 같은 공정가치 서열체계로 구분됩니다.

- 수준 1 - 동일한 자산이나 부채에 대한 접근가능한 활성시장의 (조정되지 않은) 공시가격
- 수준 2 - 공정가치측정에 유의적인 가장 낮은 수준의 투입변수가 직접적으로 또는 간접적으로 관측가능한 투입변수를 이용한 공정가치
- 수준 3 - 공정가치측정에 유의적인 가장 낮은 수준의 투입변수가 관측가능하지 않은 투입변수를 이용한 공정가치

재무제표에 반복적으로 공정가치로 측정되는 자산과 부채에 대하여 당사는 매 보고기간말 공정가치 측정에 유의적인 가장 낮은 수준의 투입변수에 기초한 분류에 대한 재평가를 통해 서열체계의 수준 간의 이동이 있는지 판단합니다.

공정가치 공시 목적상 당사는 성격과 특성 및 위험에 근거하여 자산과 부채의 분류를결정하고 공정가치 서열체계의 수준을 결정하고 있습니다.

2-5 외화환산

당사는 재무제표를 기능통화인 원화로 표시하고 있는 바, 재무제표 작성에 있어서 기능통화 외의 통화로 이루어진 거래는 거래일의 환율을 적용하여 기록하고 있습니다.

화폐성 외화자산 및 부채는 보고기간종료일 현재의 기능통화 환율로 환산하고, 이에 따라 발생하는 환산차이는 당기손익에 반영하고 있습니다.

한편, 역사적원가로 측정하는 외화표시 비화폐성항목은 최초 거래발생일의 환율을, 공정가치로 측정하는 외화표시 비화폐성항목은 공정가치측정일의 환율을 적용하여 인식하고 있습니다.

관련 자산, 비용, 수익(또는 그 일부)의 최초 인식에 적용할 환율을 결정하기 위한 거래일은 당사가 대가를 선지급하거나 선수취하여 비화폐성자산이나 비화폐성부채를 최초로 인식한 날입니다. 선지급이나 선수취가 여러 차례에 걸쳐 이루어지는 경우, 당사는 대가의 선지급이나 선수취로 인한 거래일을 각각 결정합니다.

2-6 현금및현금성자산

재무상태표상의 현금및현금성자산은 보통예금과 소액현금 및 취득 당시 만기가 3개월 이내인 단기성 예금으로 구성되어 있습니다. 현금흐름표상의 현금및현금성자산은 이러한 현금및현금성자산을 의미합니다.

2-7 금융상품 : 최초인식과 후속 측정

금융상품은 거래당사자 일방에게 금융자산을 발생시키고 동시에 다른 거래상대방에게 금융부채나 지분상품을 발생시키는 모든 계약입니다.

(1) 금융자산

1) 최초인식 및 측정

금융자산은 최초인식시점에 후속적으로 상각후원가로 측정되는 금융자산, 기타포괄손익-공정가치 측정금융자산, 그리고 당기손익-공정가치 측정금융자산으로 분류됩니다.

최초 인식 시점에 금융자산의 분류는 금융자산의 계약상 현금흐름 특성과 금융자산을 관리하기 위한 당사의 사업모형에 따라 달라집니다. 유의적인 금융요소가 포함되지 않거나 실무적 간편법을 적용하는 매출채권을 제외하고는, 당사는 금융자산을 최초에 공정가치로 측정하며, 당기손익-공정가치로 측정하는 금융자산의 경우가 아니라면 거래원가를 가감합니다. 유의적인 금융요소가 포함되지 않거나 실무적 간편법을 적용하지 않은 매출채권은 기업회계기준서 제1115호에 따라 결정된 거래원가로 측정합니다.

금융자산을 상각후원가 또는 기타포괄손익-공정가치로 측정하기 위해서는 현금흐름이 원리금만으로 구성(SPPI)되어야 합니다. 이 평가는 SPPI 테스트라고 하며, 개별 상품 수준에서 수행됩니다.

금융자산의 관리를 위한 당사의 사업모형은 현금흐름을 발생시키기 위해 금융자산을 관리하는 방법과 관련됩니다. 사업모형은 현금흐름의 원천이 금융자산의 계약상 현금흐름의 수취인지, 매도인지 또는 둘 다인지를 결정합니다.

시장의 합의나 규제에 의해 설정된 기간 프레임 내에서 금융자산을 이전하는 것이 요구되는 금융자산의 매입 또는 매도(정형화된 거래)는 거래일에 인식됩니다. 즉, 당사가 금융자산을 매입하거나 매도하기로 약정한 날을 의미합니다.

2) 후속 측정

후속 측정을 위해 금융자산은 아래 네 가지의 범주로 분류됩니다.

- 상각후원가 측정 금융자산 (채무상품)
- 누적 손익을 당기손익으로 재순환하는 기타포괄손익-공정가치 측정 금융자산 (채무상품)
- 제거시 누적 손익을 당기손익으로 재순환하지 않는 기타포괄손익-공정가치 측정 금융자산 (지분상품)
- 당기손익-공정가치 측정 금융자산

- 상각후원가 측정 금융자산 (채무상품)

당사는 아래 조건을 모두 만족하는 경우에 금융자산을 상각후원가로 측정합니다.

- i) 계약상 현금흐름을 수취하기 위해 보유하는 것이 목적인 사업모형 하에서 금융자산을 보유하고,
- ii) 금융자산의 계약 조건에 따라 특정일에 원금과 원금잔액에 대한 이자 지급만으로 구성되어 있는 현금흐름이 발생합니다.

상각후원가 측정 금융자산은 후속적으로 유효이자율(EIR)법을 사용하여 측정되며, 손상을 인식합니다. 자산의 제거, 변경 또는 손상에서 발생하는 이익과 손실은 당기손익으로 인식됩니다.

- 기타포괄손익-공정가치 측정 금융자산 (채무상품)

당사는 아래의 조건을 모두 충족하는 채무상품을 기타포괄손익-공정가치 금융자산으로 측정합니다.

- i) 계약상 현금흐름의 수취와 금융자산의 매도 둘 다를 통해 목적을 이루는 사업모형 하에서 금융자산을 보유하고, ii) 금융자산의 계약 조건에 따라 특정일에 원리금 지급만으로 구성되어 있는 현금흐름이 발생합니다.

기타포괄손익-공정가치 측정 채무상품에서, 이자수익, 외화환산손익, 그리고 손상 또는 환입은 상각후원가 측정 금융자산과 동일한 방법으로 계산되어 당기손익으로 인식됩니다. 나머지 공정가치 변동부분은 기타포괄손익으로 인식됩니다. 금융자산의 제거 시, 기타포괄손익으로 인식한 공정가치 누적 변동부분은 당기손익으로 재순환됩니다.

- 기타포괄손익-공정가치 측정 금융자산 (지분상품)

최초 인식 시점에, 당사는 기업회계기준서 제1032호 '금융상품 표시'에서의 지분의 정의를 충족하고 투자 목적으로 보유하고 있지 않은 지분상품을 기타포괄손익-공정가치로 측정하도록 하는 취소 불가능한 선택을 할 수 있습니다.

이러한 금융자산에서 발생하는 손익은 당기손익으로 재순환되지 않습니다. 배당은 당사가 금융자산의 원가 중 일부를 회수하여 이익을 얻는 경우를 제외하고는, 받을 권리가 확정되었을 때 손익계산서에 기타수익으로 인식되며, 기타포괄손익으로 처리됩니다. 기타포괄손익-공정가치 측정 지분상품은 손상을 인식하지 않습니다.

당사는 비상장지분상품에 대해서도 취소불가능한 선택을 할 수 있습니다.

- 당기손익-공정가치 측정 금융자산

당기손익-공정가치 측정 금융자산은 단기매매항목, 최초 인식 시에 당기손익-공정가치로 측정하도록 지정된 금융자산 또는 공정가치로 측정하도록 요구되는 금융자산을 포함합니다. 단기간 내에 매도하거나 재구매할 목적으로 취득한 금융자산은 단기매매항목으로 분류됩니다. 분리된 내재파생상품을 포함한 파생상품은 효과적인 위험회피수단으로 지정되지 않았다면 단기매매항목으로 분류됩니다.

니다. 현금흐름이 원리금 지급만으로 구성되지 않은 금융자산은 사업모형에 관계없이 당기손익-공정가치 측정 금융자산으로 분류 및 측정됩니다. 상기 문단에서 서술된 것과 같이 채무상품이 상각후 원가 또는 기타포괄손익-공정가치 측정 금융자산으로 분류됨에도 불구하고 회계 불일치를 제거하거나 유의적으로 감소시킬 수 있다면 채무상품을 당기손익-공정가치로 측정하도록 지정할 수 있습니다.

당기손익-공정가치 측정 금융자산은 재무상태표에 공정가치로 표시되며, 공정가치의 순변동은 손익계산서에서 당기손익으로 인식됩니다.

이 범주는 파생상품과 공정가치의 변동을 기타포괄손익으로 처리하는 취소불가능한 선택을 하지 않은 상장 지분 상품을 포함합니다. 상장 지분 상품에 대한 배당은 권리가 확정된 시점에 당기손익으로 인식합니다.

복합계약에 내재된 파생상품은 경제적인 특성과 위험이 주계약에 밀접하게 관련되지 않고, 내재파생상품과 동일한 조건인 별도의 상품이 파생상품의 정의를 충족하며, 복합계약이 당기손익-공정가치로 측정되지 않는다면 주계약으로부터 분리하여 별도의 파생상품으로 회계처리합니다. 내재파생상품은 공정가치로 측정하고 공정가치의 변동을 당기손익으로 인식합니다. 현금흐름을 유의적으로 변경시키는 계약 조건의 변경이 있거나 당기손익-공정가치 측정 범주에 해당하지 않게 되는 경우에만 재평가가 발생합니다.

주계약이 금융자산인 복합계약에서 내재파생상품은 분리하여 회계처리하지 않습니다. 주계약인 금융자산과 내재파생상품은 상품 전체를 당기손익-공정가치 측정 금융자산으로 분류합니다.

3) 제거

금융자산 (또는, 금융자산의 일부 또는 비슷한 금융자산의 집합의 일부)는 다음과 같은 상황에서 우선적으로 제거됩니다.

- 금융자산의 현금흐름을 수취할 권리가 소멸되거나,
- 당사가 금융자산의 현금흐름을 수취할 권리를 양도하거나 양도(pass-through) 계약에 따라 수취한 현금흐름 전체를 중요한 지체 없이 제3자에게 지급할 의무가 있다. 이 경우에 당사는 금융자산의 보유에 따른 위험과 보상의 대부분을 이전하거나 금융자산의 보유에 따른 위험과 보상의 대부분을 이전하지도 보유하지도 않으나 자산에 대한 통제를 이전

당사가 금융자산의 현금흐름을 수취할 권리를 이전하거나 양도(pass-through) 계약을 체결할 때, 자산을 소유함에 따른 위험과 보상을 유지하는지를 평가합니다. 당사가 금융자산의 위험과 보상의 대부분을 보유하지도 이전하지도 않았다면, 해당 금융자산에 지속적으로 관여하는 정도까지 그 금융자산을 계속 인식합니다. 이 경우에, 당사는 관련된 부채를 인식합니다. 양도된 자산과 관련된 부채는 당사가 보유한 권리와 의무를 반영하여 측정합니다.

보증을 제공하는 형태인 지속적 관여는, 양도된 자산의 장부금액과 수취한 대가 중 상환을 요구받을 수 있는 최대 금액 중 낮은 금액으로 측정됩니다.

4) 금융자산의 손상

금융자산의 손상에 대한 추가적인 공시는 주석 2-22(유의적인 가정에 대한 공시), 주석 6(매출채권 및 기타채권)에서 제공하고 있습니다.

당사는 당기손익-공정가치 항목을 제외한 모든 채무상품에 대하여 기대신용손실(ECL)에 대한 총당금을 인식합니다. 기대신용손실은 계약상 수취하기로 한 현금흐름과 당사가 수취할 것으로 예상하는 모든 현금흐름의 차이를 최초의 유효이자율로 할인하여 추정합니다. 예상되는 현금흐름은 보유한 담보를 처분하거나 계약의 필수 조건인 그 밖의 신용 보강으로부터 발생하는 현금흐름을 포함합니다.

기대신용손실은 두 개의 stage로 인식합니다. 최초 인식 이후 신용위험의 유의적인 증가가 없는 신용 익스포저에 대하여, 기대신용손실은 향후 12개월 내에 발생할 가능성이 있는 채무불이행 사건으로부터 발생하는 신용손실(12개월 기대신용손실)을 반영합니다. 최초 인식 이후 신용위험의 유의적인 증가가 있는 신용 익스포저에 대하여, 손실총당금은 채무불이행 사건이 발생하는 시기와 무관하게 익스포저의 남은 존속기간에 대한 기대신용손실(전체기간 기대신용손실)을 측정하도록 요구됩니다.

매출채권과 계약자산에 대하여, 당사는 기대신용손실 계산에 간편법을 적용할 수 있습니다. 따라서, 당사는 신용위험의 변동을 추적하지 않는 대신에, 각 결산일에 전체기간 기대신용손실에 해당하는 금액으로 손실총당금을 인식합니다. 당사는 특정 채무자에 대한 미래전망정보와 경제적 환경을 반영하여 조정된 과거 신용손실 경험에 근거하여 총당금 설정률표를 설정합니다.

기타포괄손익-공정가치 측정 채무상품에 대하여, 당사는 낮은 신용위험 간편법을 적용합니다. 매 결산일에, 당사는 과도한 원가나 노력 없이 이용할 수 있는 합리적이고 뒷받침될 수 있는 모든 정보를 사용하여 채무상품이 낮은 신용위험을 가지고 있다고 고려되는지를 평가합니다.

당사는 계약상 지급이 90일을 초과하여 연체되는 경우에 채무불이행이 발생한 것으로 봅니다. 그러나 특정 상황에서, 당사는 내부 또는 외부 정보가 당사에 의한 모든 신용보강을 고려하기 전에는 당사의 계약상의 원금 전체를 수취하지 못할 것을 나타내는 경우에 금융자산에 채무불이행 사건이 발생했다고 볼 수 있습니다. 금융자산은 계약상 현금흐름을 회수하는 데에 합리적인 기대가 없을 때 제거됩니다.

(2) 금융부채

1) 최초인식 및 측정

금융부채는 최초 인식 시점에 당기손익-공정가치 측정 금융부채, 대출과 차입, 미지급금 또는 효과적인 위험회피 수단으로 지정된 파생상품으로 적절하게 분류됩니다.

모든 금융부채는 최초에 공정가치로 인식되고, 차입금 및 미지급금의 경우에는 직접 관련된 거래원가를 차감합니다. 당사의 금융부채는 매입부채와 기타미지급금 및 차입금을 포함합니다.

당사는 공급자금융약정으로 생긴 금융부채가 매입채무의 속성 및 기능과 유사한 경우 이를 재무상태표에서 매입채무및기타채무로 분류합니다. 만약 당사의 공급자금융약정이 정상 영업 주기내에 사용되는 운전 자본의 일부이고, 제공되는 담보 수준이 매입채무와 유사하며, 공급자금융약정으로 생긴 부채의 조건이 공급자금융약정에 해당하지 않는 매입채무의 조건과 실질적으로 다르지 않는 경우가 이에 해당합니다. 공급자금융약정으로 생긴 부채가 재무상태표에서 매입채무및기타채무로 분류되는 경우 이와 관련된 현금흐름은 현금흐름표의 영업활동에 포함됩니다.

2) 후속측정

금융부채의 후속측정은 금융부채의 분류에 따라 상이합니다.

- 당기손익-공정가치 측정 금융부채

당기손익-공정가치 측정 금융부채는 단기매매금융부채와 최초 인식 시점에 당기손익-공정가치로 측정하도록 지정된 금융부채를 포함합니다.

금융부채가 단기간 내에 재매입되는 경우에는 단기매매항목으로 분류됩니다. 이 범주는 또한 기업 회계기준서 제1109호에서 정의된 위험회피관계에 있는 위험회피수단으로 지정되지 않은 파생상품을 포함합니다. 또한 분리된 내재파생상품은 위험회피에 효과적인 수단으로 지정되지 않았다면 단기매매항목으로 분류됩니다.

단기매매항목인 금융부채에서 발생하는 손익은 당기손익으로 인식됩니다.

당기손익-공정가치 항목으로 지정된 금융부채는 기업회계기준서 제1109호의 기준을 충족하는 경우에 최초 인식 시점에만 지정됩니다.

- 대여금 및 차입금

최초 인식 이후에, 이자부 대여금과 차입금은 후속적으로 유효이자율법을 사용하여 상각후원가로 측정됩니다. 부채가 제거되거나 유효이자율 상각 절차에 따라 발생하는 손익은 당기손익으로 인식됩니다.

상각후원가는 유효이자율의 필수적인 부분인 수수료나 원가에 대한 할인이나 할증액을 고려하여 계산됩니다. 이 범주는 일반적으로 이자부 대여나 차입에 적용합니다.

3) 제거

금융부채는 지급 의무의 이행, 취소, 또는 만료된 경우에 제거됩니다. 기존 금융부채가 대여자는 동일하지만 조건이 실질적으로 다른 금융부채에 의해 교환되거나, 기존 부채의 조건이 실질적으로 변경된 경우에, 이러한 교환이나 변경은 최초의 부채를 제거하고 새로운 부채를 인식하게 합니다. 각 장부금액의 차이는 당기손익으로 인식합니다.

4) 상계

인식한 자산과 부채에 대해 법적으로 집행가능한 상계권리를 현재 보유하고 있고 순액으로 결제하거나, 자산을 회수하는 동시에 부채를 결제할 의도를 가지고 있는 경우에는 금융자산과 금융부채를 상계하고 재무상태표에 순액으로 표시하고 있습니다.

2-8 재고자산

당사는 재고자산을 취득원가와 순실현가능가치 중 낮은 금액으로 평가하고 있습니다. 한편 재고자산별 취득원가는 매입원가, 전환원가 및 재고자산을 현재의 장소에 현재의 상태로 이르게 하는데 발생한 기타원가를 포함하고 있습니다. 재고자산의 단위원가는 가중평균법(미착품은 개별법)에 의한 취득원가로 평가하고 있으며, 연중 계속기록법에 의하여 수량을 계산하고 매 보고기간종료일에 실시재고조사를 실시하여 그 기록을 조정하고 있습니다.

2-9 유형자산

당사는 건설중인자산은 취득원가에서 손상차손누계액을 차감한 잔액으로, 유형자산은 취득원가에서 감가상각누계액과 손상차손누계액을 차감한 잔액으로 표시하고 있으며, 이러한 원가에는 발생 시점에 자산의 인식요건을 충족한 대체원가를 포함하고 있습니다. 즉, 종합검사원가와 같이 자산의 인식요건을 충족하는 경우에는 유형자산의 장부금액에 포함되어 있으며, 모든 수선 및 유지비용은 발생시점에 당기손익에 반영하고 있습니다.

당사는 유형자산 중 토지에 대해서는 감가상각을 하지 않으며, 이를 제외한 유형자산에 대하여 아래의 내용연수에 따라 정액법으로 감가상각하고 있습니다.

구분	추정내용연수
건물	10 ~ 30년
건축물	5 ~ 30년
기계장치	4년
차량운반구	4년
공기구비품	4년

유형자산은 처분하거나 사용 또는 처분을 통하여 미래경제적 효익이 기대되지 않을 경우 제거하고 있으며 이로 인하여 발생하는 순매각금액과 장부금액의 차이는 제거시점의 당기손익에 반영하고 있습니다.

유형자산의 잔존가치, 내용연수 및 감가상각방법은 적어도 매 회계연도말에 재검토하고, 변경시 변경효과는 전진적으로 인식합니다.

당사는 물리적 위험과 전환위험을 포함한 기후 관련 위험을 고려합니다. 구체적으로, 당사는 기후 관련 법률 및 규제가 회사의 화석연료 기반 기계 및 장비의 사용을 금지 또는 제한하거나 회사의 건물과 설비에 추가적인 에너지 효율성 요구 사항을 부과하는 등의 방식으로 내용연수나 잔존가치에 영향을 미칠 수 있는지 여부를 결정합니다.

2-10 차입원가

의도된 용도로 사용하거나 판매가능한 상태에 이르게 하는데 상당한 기간을 필요로 하는 자산의 취득, 건설 또는 생산과 직접 관련된 차입원가는 당해 자산 원가의 일부로 자본화하고 있으며, 기타 차입원가는 발생시 비용으로 계상하고 있습니다.

2-11 무형자산

당사는 개별적으로 취득한 무형자산은 취득원가로 계상하고 사업결합으로 취득하는 무형자산은 매수시점의 공정가치로 계상하며 최초취득 이후 상각누계액과 손상차손누계액을 직접 차감하여 표시하고 있습니다. 한편, 내부적으로 창출된 무형자산은 발생시점에 비용항목으로 하여 당기손익에 반영하고 있습니다.

무형자산은 유한한 내용연수를 가진 무형자산과 비한정 내용연수를 가진 무형자산으로 구분되는 바, 유한한 내용연수를 가진 무형자산은 해당 내용연수에 걸쳐 상각하고 손상징후가 파악되는 경우 손상여부를 검토하고 있습니다. 또한, 내용연수와 상각방법은 매 보고기간 종료일에 그 적정성을 검토하고 있으며, 예상 사용기간의 변경이나 경제적 효익의 소비형태 변화 등으로 인하여 변경이 필요한 경우에는 추정의 변경으로 회계처리하고 있습니다. 무형자산상각비는 해당 무형자산의 기능과 일관된 비용항목으로 하여 당기손익에 반영하고 있습니다.

한편, 비한정 내용연수를 가진 무형자산은 상각하지 아니하되, 매년 개별적으로 또는 현금창출단위에 포함하여 손상검사를 수행하고 있습니다. 또한, 매년 해당 무형자산에 대하여 비한정 내용연수를 적용하는 것이 적절한지를 검토하고 적절하지 않은 경우 전진적인 방법으로 유한한 내용연수로 변경하고 있습니다.

당사는 무형자산 제거시 순매각금액과 장부금액의 차이로 인한 손익은 제거시점의 당기손익에 반영하고 있습니다.

당사의 무형자산 관련 회계정책을 요약하면 다음과 같습니다.

구분	상각방법	추정내용연수
회원권	상각대상 아님	비한정
소프트웨어	미래경제적효익이 발생할 것으로 예상되는 기간 동안 정액법으로 상각	4년

2-12 리스

당사는 계약의 약정시점에 계약이 리스인지 또는 리스를 포함하는지 판단합니다. 계약에서 대가와 교환하여, 식별되는 자산의 사용 통제권을 일정기간 이전하게 한다면 그 계약은 리스이거나 리스를 포함합니다.

(1) 리스이용자

당사는 리스개시일(즉, 기초자산이 사용가능한 시점)에 사용권자산을 인식합니다. 사용권자산은 원가로 측정하고, 후속 측정 시 원가모형을 적용하였습니다. 원가모형을 적용하기 위하여 감가상각누계액과 손상차손누계액을 차감하고, 리스부채의 재측정에 따른 조정을 반영합니다. 사용권자산의 원가는 인식된 리스부채 금액, 최초 직접원가, 그리고 받은 리스 인센티브를 차감한 리스개시일이나 그 전에 지급한 리스료를 포함합니다. 사용권자산은 리스기간에 걸쳐 정액기준으로 감가상각됩니다.

리스기간 종료시점에 당사에 기초자산의 소유권이 이전되는 경우나 사용권자산의 원가에 당사가 매수선택권을 행사할 것임이 반영되는 경우, 감가상각은 자산의 기초자산의 추정된 내용연수를 사용하여 계산됩니다. 한편, 사용권자산도 손상의 대상이 됩니다.

당사는 리스개시일에 리스기간에 걸쳐 지급될 리스료의 현재가치로 리스부채를 측정합니다. 리스료는 고정리스료(실질적인 고정리스료를 포함하고, 받을 리스 인센티브는 차감), 지수나 요율에 따라 달라지는 변동리스료 및 잔존가치보증에 따라 지급될 것으로 예상되는 금액으로 구성됩니다. 리스료는 또한 당사가 매수선택권을 행사할 것이 상당히 확실한 경우에 그 매수선택권의 행사가격과 리스기간이 당사의 종료선택권 행사를 반영하는 경우에 그 리스를 종료하기 위하여 부담하는 금액을 포함합니다. 지수나 요율에 따라 달라지는 변동리스료가 아닌 변동리스료는 (재고자산을 생산하는데 발생된 것이 아니라면) 리스료 발생을 유발하는 사건 또는 조건이 발생한 기간의 비용으로 인식합니다.

당사는 리스료의 현재가치를 계산할 때, 리스의 내재이자율을 쉽게 산정할 수 없기 때문에 리스개시일의 증분차입이자율을 사용합니다. 리스개시일 이후 리스부채 금액은 이자를 반영하여 증가하고 지급한 리스료를 반영하여 감소합니다. 또한, 리스부채의 장부금액은 리스기간의 변경, 리스료의 변경(예를 들어, 리스료를 산정할 때 사용한 지수나 요율의 변동으로 생기는 미래 리스료의 변동) 또는 기초자산을 매수하는 선택권 평가에 변동이 있는 경우 재측정됩니다.

당사는 단기리스(즉, 이러한 리스는 리스기간이 리스개시일로부터 12개월 이하이고 매수선택권을 포함하지 않음)에 대한 인식 면제 규정을 적용합니다. 또한, 당사는 소액자산 리스에 대한 인식 면제 규정을 적용합니다. 단기리스와 소액자산 리스에 대한 리스료는 리스기간에 걸쳐 정액기준으로 비용으로 인식합니다.

(2) 리스제공자

당사는 기초자산의 소유에 따른 위험과 보상의 대부분을 이전하지 않는 리스를 운용리스로 분류합니다. 리스료 수익은 리스기간에 걸쳐 정액 기준으로 인식하고 있습니다. 운용리스 체결과정에서 부담하는 리스개설 직접원가를 기초자산의 장부금액에 더하고 리스료 수익과 같은 기준으로 리스기간에 걸쳐 비용으로 인식합니다.

한편, 당사가 중간리스제공자인 경우 상위리스와 전대리스를 각각 회계처리합니다. 또한 전대리스의 분류는 기초자산이 아닌 상위리스에서 생기는 사용권자산에 기초하여 분류됩니다.

2-13 정부보조금

정부보조금은 당사가 정부보조금에 부수되는 조건을 준수하고 그 보조금을 수취하는 것에 대해 합리적인 확신이 있을 경우에만 인식하고 있습니다.

(1) 자산관련 보조금

당사는 비유동자산을 취득 또는 건설하는데 사용해야 한다는 기본조건이 부과된 정부보조금을 수령하고 있으며, 해당 자산의 장부금액을 계산할 때, 정부보조금을 차감하고 감가상각자산의 내용연수에 걸쳐 당기손익으로 인식하고 있습니다.

(2) 수익관련 보조금

당사는 정부보조금을 정부보조금으로 보전하려 하는 관련원가를 비용으로 인식하는 기간에 걸쳐 관련비용에서 차감하는 방법으로 당기손익으로 인식하고 있습니다.

2-14 비금융자산의 손상

당사는 매 보고기간종료일에 자산의 손상을 시사하는 징후가 존재하는지 검토하고 있습니다. 그러한 징후가 존재하는 경우 또는 매년 자산에 대한 손상검사가 요구되는 경우, 당사는 자산의 회수가능액을 추정하고 있습니다. 자산의 회수가능액은 자산 또는 현금창출단위의 순공정가치와 사용가치 중 큰 금액이며, 개별자산별로 결정하나 해당 개별자산의 현금유입이 다른 자산이나 자산집단의 현금유입과 거의 독립적으로 창출되지 않는 경우, 해당 개별자산이 속한 현금창출단위별로 결정됩니다. 자산의 장부금액이 회수가능액을 초과하는 경우, 자산은 손상된 것으로 보며 자산의 장부금액을 회수가능액으로 감소시키게 됩니다.

사용가치는 해당 자산의 기대 미래현금흐름의 추정치를 화폐의 시간가치와 해당 자산의 위험에 대한 시장의 평가를 반영한 세전할인율로 할인한 현재가치로 평가하고 있습니다. 순공정가치는 최근 거래가격을 고려하고 있습니다. 그러한 거래가 식별되지 않는 경우 적절한 평가모델을 사용하여 결정하고 있습니다. 이러한 계산에는 평가배수, 상장주식의 시가 또는 기타 공정가치 지표를 이용하고 있습니다.

손상차손은 손상된 자산의 기능과 일관된 비용항목으로 하여 당기손익에 반영하고 있습니다.

영업권을 제외한 자산에 대하여 매 보고기간종료일에 과거에 인식한 자산의 손상차손이 더 이상 존재하지 않거나 또는 감소하였다는 것을 시사하는 징후가 있는지 여부를 평가하며, 그러한 징후가 있는 경우 회수가능액을 추정하고 있습니다. 과거에 인식한 영업권을 제외한 자산의 손상차손은 직전 손상차손의 인식시점 이후 해당 자산의 회수가능액을 결정하는데 사용된 추정치에 변화가 있는 경우에 한하여 손상차손을 인식하지 않았을 경우의 자산의 장부금액의 상각후 잔액을 한도로 장부금액을 회수가능액으로 증가시키고 이러한 손상차손환입은 당기손익에 반영하고 있습니다.

당사는 비한정 내용연수를 가진 무형자산에 대하여 매 보고기간말과 손상징후가 발생하였을 때 개별 자산별 또는 현금창출단위별로 손상검사를 수행하고 있습니다.

당사는 물리적위험과 전환위험을 포함한 기후 위험이 유의적인 영향을 미칠 수 있는지 평가하며, 이러한 위험을 사용가치 평가 시 현금흐름 예측에 포함합니다.

2-15 총당부채

당사는 과거사건의 결과로 현재의무(법적의무 또는 의제의무)가 존재하고, 당해 의무를 이행하기 위하여 경제적효익을 갖는 자원이 유출될 가능성이 높으며, 당해 의무의이행에 소요되는 금액을 신뢰성 있게 추정할 수 있는 경우에 총당부채를 인식하고 있습니다. 총당부채를 결제하기 위하여 필요한 지출액의 일부 또는 전부를 제3자가 변제할 것이 예상되는 경우 당사는 의무를 이행한다면 변제를 받을 것이 거의 확실하게되는 때에 한하여 변제금액을 인식하고 별도의 자산으로 회계처리하고 있습니다. 총당부채와 관련하여 포괄손익계산서에 인식되는 비용은 제3자의 변제와 관련하여 인식한 금액과 상계하여 표시하고 있습니다.

화폐의 시간가치 효과가 중요한 경우 총당부채는 부채의 특유위험을 반영한 현행 세전 이자율로 할인하고 있습니다. 총당부채를 현재가치로 평가하는 경우, 기간 경과에따른 장부금액의 증가는 금융 원가로 인식하고 있습니다.

당사는 총당부채를 추정할 때 환경 규제 및 기타 관련 법률의 변경과 같은 기후 관련 위험의 영향을 고려합니다.

(1) 판매보증총당부채

당사는 판매된 제품에 대한 품질보증, 하자보수에 대하여 과거 경험에 근거하여 향후부담하게 될 비용을 추정하여 판매보증총당부채로 인식하고 있습니다.

(2) 온실가스배출권 및 배출부채

당사는 '온실가스 배출권의 할당 및 거래에 관한 법률'에 따라 설정된 온실가스 배출허용총량의 범위에서 개별 온실가스 배출업체에 할당되는 온실가스배출 허용량을 무료로 할당받고 있습니다. 동 배출권은 계획기간동안 매년 지급되고 있으며, 당사는 실제 배출량에 대응하여 동일한 수의 배출권을 제출하여야 합니다.

당사는 정부에서 무상으로 할당받은 배출권(이하 '무상할당 배출권'이라 한다)은 영 ("0")으로 측정하여 인식하며 매입 배출권은 원가로 측정하여 무형자산으로 인식하고있습니다.

또한 배출권은 정부에 제출하거나 매각하는 때 재무상태표에서 제거하고 있습니다.

배출부채는 다음 (1)과 (2)를 더하여 측정하고 있습니다.

(1) 정부에 제출할 해당 이행연도 분으로 보유한 배출권의 장부금액

(2) (1)의 배출권 수량을 초과하는 배출량에 대해 해당 의무를 이행하는 데에 소요되는 지출에 대한 보고기간 말 현재 최선의 추정치

배출권은 무형자산으로 배출부채는 총당부채로 분류합니다.

당사의 당기의 온실가스 배출량 추정치는 정부로부터 부여받은 배출권 무상 할당량과 전기 이월량

의 합보다 적으며 보고기간종료일 현재 당사가 인식한 배출부채는 없습니다. 한편, 보고기간종료일 현재 담보로 제공한 온실가스 배출권은 없습니다.

2-16 종업원급여

(1) 퇴직급여

당사는 확정급여제도 및 확정기여제도를 운영하고 있습니다. 확정급여제도의 경우, 확정급여제도의 급여원가는 예측단위적립방식을 이용하여 결정됩니다. 보험수리적손익, 순이자에 포함된 금액을 제외한 사외적립자산의 수익 및 순이자에 포함된 금액을 제외한 자산인식 상한효과의 변동으로 구성된 재측정요소는 발생 즉시 기타포괄손익으로 인식하고 있으며 후속적으로 당기손익으로 재분류하지 아니하고 있습니다.

과거근무원가는 제도의 개정이나 축소가 발생하는 시점과 관련 구조조정원가나 해고급여를 인식하는 시점 중 이른 날에 비용으로 인식하고 있습니다.

순이자는 순확정급여부채(자산)에 할인율을 곱하여 결정하고 있습니다. 당사는 근무원가와 순확정급여부채의 순이자를 매출원가 및 판매비와관리비의 항목으로 당기손익으로 인식하고 있습니다.

확정기여제도와 관련하여 일정기간 종업원이 근무용역을 제공하였을 때에는 그 근무용역과 교환하여 확정기여제도에 납부해야 할 기여금에 대하여 자산의 원가에 포함하는 경우를 제외하고는 당기손익으로 인식하고 있습니다. 납부해야 할 기여금은 이미 납부한 기여금을 차감한 후 부채(미지급비용)로 인식하고 있습니다.

(2) 기타장기종업원급여

당사는 종업원이 관련 근무용역을 제공한 보고기간말부터 12개월 이내에 지급되지 않을 기타장기종업원급여는 확정급여제도와 동일한 방법으로 측정되며, 근무원가, 기타장기종업원급여부채의 순이자 및 재측정요소는 당기손익으로 인식됩니다.

2-17 자기주식

당사는 자기주식을 자본에서 차감하여 회계처리하고 있습니다. 자기주식의 취득, 매각, 발행 또는 취소에 따른 손익은 포괄손익계산서에 반영하지 않으며, 장부금액과 처분대가의 차이는 자본잉여금 또는 기타자본으로 회계처리하고 있습니다.

2-18 현금배당

당사는 배당을 지급하기 위해 분배가 승인되고 더 이상 기업에게 재량이 없는 시점에부채를 인식하고 있습니다. 주주에 대한 분배는 주주에 의한 승인을 필요로 합니다. 대응되는 금액은 자본에 직접 반영하고 있습니다.

2-19 고객과의 계약에서 생기는 수익

고객과의 계약에서 당사는 재화나 용역의 통제가 고객에 이전되었을 때, 해당 재화나용역의 대가로 받을 권리를 갖게 될 것으로 예상되는 대가의 금액을 수익으로 인식합니다. 당사는 고객과의 계약에서 재화나 용역을 고객에게 제공하기 전에 정해진 각 재화나 용역을 통제합니다.

당사는 재화의 판매로 인한 수익은 일반적으로 고객에게 재화가 인도되고 고객이 인수한 시점에 통제가 이전되므로 이 시점에 수익을 인식합니다.

(1) 변동대가

계약이 변동대가를 포함한 경우에 당사는 고객에 약속한 재화를 이전하고 그 대가로 받을 금액을 추정합니다. 변동대가와 관련된 불확실성이 나중에 해소될 때, 이미 인식한 누적 수익 금액 중 유의적인 부분을 되돌리지(환원하지) 않을 가능성이 매우 높은 정도까지만 변동대가를 계약의 개시 시점에 추정하고 거래가격에 포함합니다.

(2) 유의적인 금융요소

당사는 계약을 개시할 때 고객에게 약속한 재화나 용역을 이전하는 시점과 고객이 그에 대한 대가를 지급하는 시점 간의 기간이 1년 이내일 것이라고 예상된다면 약속한 대가(금액)에 유의적인 금융요소의 영향을 반영하지 않습니다.

(3) 보증 의무

당사는 법의 요구에 따라 판매 시점에 결함이 존재하는 제품을 수리하는 보증을 제공하고 있습니다. 이러한 확신 유형의 보증은 기업회계기준서 제1037호 '충당부채, 우발부채 및 우발자산'에 따라 회계처리합니다.

(4) 계약 잔액

- 계약자산

계약자산은 고객에게 이전한 재화나 용역에 대하여 그 대가를 받을 권리입니다. 고객이 대가를 지급하기 전이나 지급기일 전에 당사가 고객에게 재화나 용역을 이전하는 경우 그 대가를 받을 기업의 권리로 그 권리에 시간의 경과 외의 조건이 있는 자산은 계약자산입니다.

- 매출채권

무조건적인 대가 금액이 고객으로부터 지급되어야 하는 경우 (즉, 만기에 대가의 지급이 되기 전에 시간의 경과만이 요구되는 경우) 채권을 인식합니다.

- 계약부채

계약부채는 당사가 고객에게서 이미 받은 대가(또는 지급기일이 된 대가)에 상응하여 고객에게 재화나 용역을 이전하여야 하는 기업의 의무입니다. 만약 당사가 재화나 용역을 고객에 이전하기 전에 고객이 대가를 지불한다면, 지급이 되었거나 지급기일 중이른 시점에 계약부채를 인식합니다. 계약부채는 당사가 계약에 따라 수행의무를 이행할 때 수익으로 인식합니다.

2-20 법인세

(1) 당기법인세

당기 및 과거기간의 당기 법인세부채(자산)는 보고기간 종료일까지 제정되었거나 실질적으로 제정된 세율(및 세법)을 사용하여, 과세당국에 납부할(과세당국으로부터 환급받을) 것으로 예상되는 금액으로 측정하고 있습니다.

자본에 직접 반영되는 항목과 관련된 당기 법인세는 자본에 반영되며 포괄손익계산서에 반영되지 않고 있습니다. 경영진은 주기적으로 관련 세법규정의 해석과 관련해서 법인세 환급액에 대한 회수 가능성을 평가하여 필요한 경우 총당금을 설정하고 있습니다.

(2) 이연법인세

당사는 자산 및 부채의 재무보고 목적상 장부금액과 세무기준액의 차이인 일시적차이에 대하여 이연법인세자산과 이연법인세부채를 인식하고 있습니다.

당사는 다음의 경우를 제외하고 모든 가산할 일시적차이에 대하여 이연법인세부채를 인식하고 있습니다.

니다.

- 영업권을 최초로 인식할 때 이연법인세부채가 발생하는 경우
- 자산 또는 부채를 최초로 인식하는 거래로서 사업결합거래가 아니고 거래 당시 회계이익이나 과세소득에 영향을 미치지 아니하는 거래에서 이연법인세부채가 발생하는 경우
- 종속기업, 관계기업, 조인트벤처에 대한 투자지분과 관련한 가산할 일시적차이로서 동 일시적차이의 소멸시점을 통제할 수 있고 예측가능한 미래에 일시적차이가 소멸하지 않을 가능성이 높은 경우

또한, 다음의 경우를 제외하고는 차감할 일시적차이, 미사용 세액공제와 세무상 결손금이 사용될 수 있는 과세소득의 발생가능성이 높은 경우 이연법인세자산을 인식하고 있습니다.

- 자산 또는 부채를 최초로 인식하는 거래로서 사업결합거래가 아니고 거래 당시 회계이익이나 과세소득에 영향을 미치지 아니하는 거래인 경우
- 종속기업, 관계기업, 조인트벤처에 대한 투자지분과 관련한 차감할 일시적차이로서 동 일시적차이가 예측가능한 미래에 소멸할 가능성이 높지 않거나 동 일시적차이가 사용될 수 있는 과세소득이 발생할 가능성이 높지 않은 경우

이연법인세자산의 장부금액은 매 보고기간 종료일에 검토하며, 이연법인세자산의 일부 또는 전부에 대한 혜택이 사용되기에 충분한 과세소득이 발생할 가능성이 더 이상높지 않다면 이연법인세자산의 장부금액을 감액시키고 있습니다. 한편, 감액된 금액은 사용되기에 충분한 과세소득이 발생할 가능성이 높아지면 그 범위내에서 다시 환입하고 있습니다. 또한, 매 보고기간말마다 인식되지 않은 이연법인세자산에 대하여 재검토하여, 미래 과세소득에 의해 이연법인세자산이 회수될 가능성이 높아진 범위까지 과거 인식되지 않은 이연법인세자산을 인식하고 있습니다.

이연법인세자산 및 부채는 보고기간종료일까지 제정되었거나 실질적으로 제정된 세율(및 세법)에 근거하여 당해 자산이 실현되거나 부채가 결제될 회계기간에 적용될 것으로 기대되는 세율을 사용하여 측정하고 있습니다.

당기손익 이외로 인식되는 항목과 관련된 당기법인세와 이연법인세는 당기손익 이외의 항목으로 인식하고 있습니다. 이연법인세 항목은 해당 거래에 따라서 기타포괄손익으로 인식하거나 자본에 직접 반영하고 있습니다.

당기 이연법인세자산과 이연법인세부채를 상계할 수 있는 법적으로 집행가능한 권리를 가지고 있고, 이연법인세자산과 이연법인세부채가 동일한 과세대상기업과 동일한과세당국과 관련이 있는 경우에만 이연법인세자산과 이연법인세부채를 상계하여 표시하고 있습니다.

2-21 주당이익

기본주당이익은 보통주와 우선주에 귀속되는 당기순손익을 보고기간 동안에 유통된 주식수를 가중 평균한 주식수로 나누어 계산하고 있습니다. 희석주당이익은 희석화 효과가 있는 잠재적 보통주의 영향을 고려하여 보통주와 우선주에 귀속되는 당기순손익 및 가중평균유통주식수를 조정하여 계산하고 있습니다.

2-22 제·개정된 기준서의 적용

당사는 당기부터 시행되는 다음 기업회계기준서의 제·개정내용을 최초로 적용하였습니다. 제·개정된 기준서의 내용 및 영향은 다음과 같습니다. 한편, 당사는 공표되었으나 시행되지 않은 기준서,

해석서, 개정사항을 조기적용한 바는 없습니다.

(1) 기업회계기준서 제1021호 '환율변동효과' 개정 - 교환가능성 결여

2025년 1월 1일 이후 최초로 시작되는 회계연도부터 적용되는 기업회계기준서 제1021호 '환율변동효과' 개정 - 교환가능성 결여는 기업이 다른 통화와의 교환가능성을 평가하는 방법과 교환 가능성 결여 시 현물환율을 결정하는 방법을 명확히 하였습니다. 또한 이 개정사항은 교환가능성이 결여된 통화가 기업의 재무성과, 재무상태 및 현금흐름에 어떻게 영향을 미치는지 또는 영향을 미칠 것으로 예상되는지를 재무제표 이용자가 이해할 수 있는 정보를 공시하도록 요구합니다. 이 개정사항이 당사의 재무제표에 미치는 영향은 없습니다.

2-23 제정·공표되었으나 아직 시행되지 않은 회계기준

당사의 재무제표 발행승인일 현재 제정 또는 공표되었으나 아직 시행되지 않아 당사가 채택하지 않은 한국채택국제회계기준의 제·개정내역은 다음과 같습니다.

(1) 기업회계기준서 제1109호 '금융상품' 및 제1107호 '금융상품: 공시' 개정 - 금융상품의 분류 및 측정

기업회계기준서 제1109호 '금융상품' 및 제1107호 '금융상품: 공시' 개정 - 금융상품의 분류 및 측정 개정사항은 다음을 포함합니다.

- 금융부채는 결제일에 제거된다는 점을 명확히 하고 특정 요건을 충족하는 경우 전자지급시스템을 사용하여 결제되는 금융부채를 결제일 전에 제거하기 위한 회계정책 선택(특정 요건이 충족되는 경우)을 도입함
- ESG 및 유사한 특성이 있는 금융자산의 계약상 현금흐름을 평가하는 방법에 대한 추가적인 지침
- 비소구 특성을 구성하는 것이 무엇인지와 계약상 연계된 금융상품의 특징이 무엇인지를 명확히 함
- 우발특성이 있는 금융상품에 대한 공시사항과 기타포괄손익-공정가치 측정 지분상품에 대한 추가적인 공시 요구사항을 도입

이 개정사항은 2026년 1월 1일 이후 시작하는 회계연도부터 적용됩니다. 조기 적용이 허용되며, 금융자산의 분류 및 이와 관련된 공시사항에 대한 개정사항만을 조기 적용할 수 있습니다. 이 개정사항은 당사의 재무제표에 중요한 영향을 미치지 않을 것으로 예상됩니다.

(2) 한국채택국제회계기준 연차개선 Volume 11

기준서간 요구사항의 일관성을 제고하고, 불명확한 부분을 명확히 하여, 이해가능성을 개선하고자 한국채택국제회계기준 연차개선 Volume 11이 발표되었습니다.

- 기업회계기준서 제1101호 '한국채택국제회계기준의 최초채택': K-IFRS 최초 채택 시 위험회피회계 적용
- 기업회계기준서 제1107호 '금융상품: 공시': 제거 손익, 실무적용지침
- 기업회계기준서 제1109호 '금융상품': 리스부채의 제거 회계처리와 거래가격의 정의
- 기업회계기준서 제1110호 '연결재무제표': 사실상의 대리인 결정
- 기업회계기준서 제1007호 '현금흐름표': 원가법

이 개정사항은 2026년 1월 1일 이후 최초로 시작되는 회계연도부터 적용됩니다. 조기 적용이 허용되며 그 사실은 공시되어야 합니다. 이 개정사항은 당사의 재무제표에 중요한 영향을 미치지 않을 것으로 예상됩니다.

(3) 기업회계기준서 제1118호 '재무제표 표시와 공시'

기업회계기준서 제1001호 '재무제표 표시'를 대체하는 기업회계기준서 제1118호가 공표되었습니다. 기업회계기준서 제1118호는 손익계산서의 표시에 대해서 특정 총합계와 중간합계를 포함한 새로운 요구사항을 도입합니다. 또한 기업은 손익계산서의 모든 수익과 비용을 영업, 투자, 재무, 법인세 및 중단영업의 다섯 가지 범주 중 하나로 분류해야 하며, 처음 세 가지 범주는 새로운 범주입니다. 기업회계기준서 제1118호는 새롭게 정의된 경영진이 정의한 성과측정지와 수익과 비용의 중간합계를 공시하도록 요구하며, 주요 재무제표와 주식의 식별된 '역할'에 따라 재무정보를 통합하고 세분화하기 위한 새로운 요구사항을 포함합니다. 또한 이 기준서의 제정에 따라 기업회계기준서 제1007호 '현금흐름표'에 대한 좁은 범위의 개정이 이루어졌습니다. 예를 들면, 간접법에 따른 영업활동 현금흐름 산정의 출발점을 당기순이익에서 영업손익으로 변경하고 배당과 이자에서 발생하는 현금흐름 분류에 대한 선택권의 제거 등입니다. 이 외에도 여러 다른 기준서에 대한 후속적인 개정이 이루어졌습니다.

기업회계기준서 제1118호와 다른 기준서의 개정은 2027년 1월 1일 이후에 시작되는 보고기간에 적용됩니다. 이러한 개정들은 조기 적용이 허용되며 그 사실은 공시되어야 합니다. 또한, 기업회계기준서 제1118호는 최초 적용 시에 소급적용해야 합니다.

당사는 현재 개정사항이 주요 재무제표와 재무제표 주석에 미칠 영향을 파악 중에 있습니다.

2-24 재무제표 승인

당사의 재무제표는 2026년 3월 4일 이사회에서 승인되었으며, 2026년 3월 26일 주주총회에서 최종 승인될 예정입니다.

2-2. 중요한 회계적 판단, 추정 및 가정

중요한 회계적 판단, 추정 및 가정

당사의 경영진은 재무제표 작성시 수익, 비용, 자산 및 부채에 대한 보고금액과 우발부채에 대한 주석공시사항에 영향을 미칠 수 있는 판단, 추정 및 가정을 하여야 합니다. 그러나, 이러한 추정 및 가정의 불확실성은 향후 영향을 받을 자산 및 부채의 장부금액에 중요한 조정을 유발할 수 있습니다. 당사가 노출된 위험 및 불확실성에 대한 기타 공시사항으로 자본관리, 재무위험관리 및 정책, 민감도 분석이 있습니다.

다음 회계연도내에 자산과 부채의 장부금액에 중요한 조정을 유발할 수 있는 중요한 위험을 내포한 보고기간종료일 현재의 미래에 대한 중요한 가정 및 추정의 불확실성에 대한 기타 주요 원천은 다음과 같습니다. 가정 및 추정은 재무제표를 작성하는 시점에 입수가 가능한 변수에 근거하고 있습니다. 현재의 상황과 미래에 대한 가정은 시장의 변화나 당사의 통제에서 벗어난 상황으로 인해 변화할 수 있습니다. 그러한 변화가 발생시 이를 가정에 반영하고 있습니다.

(1) 비금융자산의 손상

당사는 매 보고기간종료일에 모든 비금융자산에 대하여 손상징후의 존재여부를 평가하고 있습니다. 비한정 내용연수의 무형자산에 대해서는 매년 또는 손상징후가 있는 경우에 손상검사를 수행하며, 기타 비금융자산에 대해서는 장부금액이 회수가능하지 않을 것이라는 징후가 있을 때 손상검사를 수행합니다. 사용가치를 계산하기 위하여 경영진은 해당 자산이나 현금창출단위로부터 발생하는 미래 기대현금흐름을 추정하고 동 미래기대현금흐름의 현재가치를 계산하기 위한 적절한 할인율을 선택하여야 합니다.

(2) 금융상품의 공정가치

활성시장이 없는 금융상품의 공정가치는 현금흐름할인법을 포함한 평가기법을 적용하여 산정하였

습니다. 이러한 평가기법에 사용된 입력요소에 관측가능한 시장의 정보를 이용할 수 없는 경우, 공정가치의 산정에 상당한 추정이 요구됩니다. 이러한 판단에는 유동성 위험, 신용위험, 변동성 등에 대한 입력변수의 고려가 포함됩니다. 이러한 요소들에 대한 변화는 금융상품의 공정가치에 영향을 줄 수 있습니다.

(3) 매출채권의 기대손실충당금

당사는 매출채권에 대한 기대신용손실(ECL)을 계산하는 데 충당금 설정률표를 사용합니다. 충당금 설정률은 비슷한 손실 양상을 가지고 있는 다양한 고객 부문(예를 들어, 지역적 위치, 상품 형태, 고객 형태 및 신용등급, 담보나 거래신용보험)별 묶음의 연체일수에 근거합니다.

충당금 설정률표는 당사의 과거에 관찰된 채무불이행률에 근거합니다. 당사는 설정률표를 과거 신용손실경험에 미래전망정보를 반영하여 조정합니다. 예를 들어, 미래 경제적 상황이 향후에 악화되어 생산 분야의 채무불이행 규모가 증가할 것으로 기대된다면, 과거 채무불이행률은 조정됩니다. 매 결산일에 과거 채무불이행률을 조정하고 미래전망치의 변동을 분석합니다.

과거 채무불이행률과 미래 경제상황 및 기대신용손실(ECL) 사이의 상관관계에 대한 평가는 유의적인 추정입니다. 기대신용손실의 규모는 상황과 미래 경제 환경의 변화에 민감합니다. 당사의 과거 신용손실경험과 경제적 환경에 대한 예상은 고객의 미래실제 채무불이행을 나타내지 않습니다.

(4) 재고자산의 평가

당사는 재고자산을 취득원가와 순실현가능가치 중 낮은 금액으로 평가하고 있습니다. 순실현가능가치를 추정할 때에는 재고자산으로부터 실현가능한 금액에 대하여 추정일 현재 사용가능한 가장 신뢰성 있는 증거에 기초합니다. 당사는 주기적으로 재고자산평가충당금의 중요한 변동을 발생시킬 가능성이 있는 미래의 제품수요 등을 검토하여 과잉, 진부화 및 시장가치의 하락 등이 발생한 경우 재고자산평가충당금을 계상하고 있으며 재고자산평가손실을 매출원가로 처리하고 있습니다.

(5) 판매보증충당부채

당사는 판매한 제품에 대하여 품질에 대한 보증의무를 부담하고 있습니다. 당사는 매보고기간종료일에 미래와 현재의 보증의무를 제공하는데 필요하다고 판단되는 최선의 추정치를 기준으로 판매보증충당부채를 계상하고 있습니다. 이러한 최선의 추정치는 과거 경험에 기초하여 결정하고 있습니다.

(6) 퇴직급여제도

확정급여채무의 현재가치는 보험수리적 평가방법을 통해 결정됩니다. 보험수리적 평가방법의 적용을 위해서는 다양한 가정을 세우는 것이 필요합니다. 이러한 가정의 설정은 할인율, 미래임금상승율 및 사망율의 결정 등을 포함합니다. 평가방법의 복잡성과 기본 가정 및 장기적인 성격으로 인해 확정급여채무는 이러한 가정들에 따라 민감하게 변동됩니다. 모든 가정은 매 보고기간종료일마다 검토됩니다.

(7) 법인세 인식

당사는 보고기간종료일 현재까지의 영업활동의 결과로 미래에 부담할 것으로 예상되는 법인세효과를 최선의 추정과정을 거쳐 당기법인세 및 이연법인세로 인식하였습니다. 하지만 실제 미래 최종 법인세부담은 인식한 관련 자산·부채와 일치하지 않을 수 있으며, 이러한 차이는 최종 세효과가 확정된 시점의 당기법인세 및 이연법인세 자산·부채에 영향을 줄 수 있습니다. 당사는 기업회계기준해석서 제2123호에 따라 법인세 처리에 불확실성 여부를 검토하며, 과세당국이 불확실한 법인세 처리를 수용할 가능성이 높다고 결론 내리는 경우에만 이연법인세자산을 인식하고 재무제표에 반영하고

있습니다.

(8) 기후 관련 위험

당사는 추정과 가정에 기후 관련 위험을 고려합니다. 이 평가에는 물리적 위험과 전환위험이 당사에 미칠 수 있는 광범위한 영향이 포함됩니다. 당사는 저탄소 경제로 전환한 후에도 비즈니스 모델과 제품을 계속 사용할 수 있다고 판단하지만 기후 관련 위험은 재무제표의 여러 항목에서 고려된 추정 및 가정의 불확실성을 증가시킵니다. 기후 관련 위험이 현시점의 측정에 중요한 영향을 미치지 않더라도 당사는 새로운 기후 관련 법률과 같은 기후 관련 변화와 개발을 주의깊게 모니터링 하고 있습니다.

3. 영업부문

영업부문에 대한 공시

당기 (단위 : 원)

보고부문	
수익(매출액)	1,064,715,003,611
기업의 영업과 주요 활동의 내용에 대한 설명	당사의 경영관리 목적상 영업활동은 PCB의 제조 및 판매로서 단일 영업부문으로 간주됩니다.

전기 (단위 : 원)

보고부문	
수익(매출액)	892,135,807,636
기업의 영업과 주요 활동의 내용에 대한 설명	당사의 경영관리 목적상 영업활동은 PCB의 제조 및 판매로서 단일 영업부문으로 간주됩니다.

지역에 대한 공시

당기 (단위 : 원)

	지역						지역 합계
	본사 소재지 국가	외국					
		중국	미국	대만	베트남	기타 국가	
수익(매출액)	555,946,979,023	231,695,824,331	134,954,780,723	22,178,223,616	38,129,266,104	81,809,929,814	1,064,715,003,611

전기 (단위 : 원)

	지역						지역 합계
	본사 소재지 국가	외국					
		중국	미국	대만	베트남	기타 국가	
수익(매출액)	511,925,325,575	202,393,570,468	95,055,451,475	27,315,957,852	1,944,043,844	53,501,458,422	892,135,807,636

주요 고객에 대한 공시

당기 (단위 : 원)

	(가)	(나)	(다)	(라)
수익(매출액)	218,969,122,192	172,662,169,811	120,982,802,453	

전기

(단위 : 원)

	(가)	(나)	(다)	(라)
수익(매출액)	209,830,095,937	121,812,186,005		119,513,725,171

4. 범주별 금융상품

금융자산의 범주별 공시

당기

(단위 : 원)

		상각후원가로 측정하는 금융자산, 범주	당기손익-공정가치 측정금융자산	금융자산, 범주 합계
유동 금융자산		413,872,771,339		413,872,771,339
유동 금융자산	현금및현금성자산	27,817,235,414		27,817,235,414
	매출채권 및 기타유동채권	201,112,872,517		201,112,872,517
	기타유동금융자산	184,942,663,408		184,942,663,408
비유동금융자산		558,106,088	6,123,887,803	6,681,993,891
비유동금융자산	기타 비유동채권			
	기타비유동금융자산	558,106,088		558,106,088
	비유동 당기손익-공정가치 측정금융자산		6,123,887,803	6,123,887,803
	비유동 당기손익-공정가치 측정금융 자산	채무상품		6,123,887,803

전기

(단위 : 원)

		상각후원가로 측정하는 금융자산, 범주	당기손익-공정가치 측정금융자산	금융자산, 범주 합계
유동 금융자산		337,455,009,788		337,455,009,788
유동 금융자산	현금및현금성자산	33,341,462,690		33,341,462,690
	매출채권 및 기타유동채권	131,234,731,022		131,234,731,022
	기타유동금융자산	172,878,816,076		172,878,816,076
비유동금융자산		323,584,876	6,960,042,832	7,283,627,708
비유동금융자산	기타 비유동채권	238,658,200		238,658,200
	기타비유동금융자산	84,926,676		84,926,676
	비유동 당기손익-공정가치 측정금융자산		6,960,042,832	6,960,042,832
	비유동 당기손익-공정가치 측정금융 자산	채무상품		6,960,042,832

금융부채의 범주별 공시

당기

(단위 : 원)

		상각후원가로 측정하는 금융부채, 범주
유동금융부채		149,046,741,253
유동금융부채	매입채무 및 기타유동채무	110,090,011,061
	단기차입금	32,000,000,000
	유동성장기차입금	6,836,349,000
	기타유동금융부채	5,818,660
	유동 리스부채	114,562,532
비유동금융부채		10,200,000
비유동금융부채	장기차입금	
	기타비유동금융부채	10,200,000
	비유동 리스부채	

전기

(단위 : 원)

		상각후원가로 측정하는 금융부채, 범주
유동금융부채		86,772,227,346
유동금융부채	매입채무 및 기타유동채무	79,793,100,476
	단기차입금	
	유동성장기차입금	6,836,173,000
	기타유동금융부채	19,241,050
	유동 리스부채	123,712,820
비유동금융부채		6,589,797,697
비유동금융부채	장기차입금	6,581,568,000
	기타비유동금융부채	
	비유동 리스부채	8,229,697

금융자산 및 금융부채의 범주별 손익

당기

(단위 : 원)

	자산과 부채			자산과 부채 합계
	금융자산, 범주		금융부채, 범주	
	상각후원가로 측정하는 금융자산, 범주	당기손익-공정가치 측정금융자산	상각후원가로 측정하는 금융부채, 범주	
이자수익(금융수익)	6,843,257,963			6,843,257,963
외환차익(금융수익)	8,878,337,135		6,555,198,353	15,433,535,488

외화환산이익(금융수익)	1,136,252,941		551,500,568	1,687,753,509
이자비용(금융원가)			(1,187,352,252)	(1,187,352,252)
외환차손(금융원가)	(8,811,956,369)		(9,560,377,840)	(18,372,334,209)
외화환산손실(금융원가)	(3,614,752,725)		(269,867,838)	(3,884,620,563)
당기손익인식금융자산평가손실(금융원가)		(1,081,947,449)		(1,081,947,449)
합계	4,431,138,945	(1,081,947,449)	(3,910,899,009)	(561,707,513)

전기

(단위 : 원)

	자산과 부채			자산과 부채 합계
	금융자산, 범주		금융부채, 범주	
	상각후원가로 측정하는 금융자산, 범주	당기손익-공정가치 측정금융자산	상각후원가로 측정하는 금융부채, 범주	
이자수익(금융수익)	7,563,155,283			7,563,155,283
외환차익(금융수익)	12,519,385,853		5,477,581,469	17,996,967,322
외화환산이익(금융수익)	5,189,715,082		16,728,072	5,206,443,154
이자비용(금융원가)			(672,167,614)	(672,167,614)
외환차손(금융원가)	(3,731,621,652)		(8,238,507,906)	(11,970,129,558)
외화환산손실(금융원가)	(343,496,939)		(1,427,510,402)	(1,771,007,341)
당기손익인식금융자산평가손실(금융원가)		(24,008,883)		(24,008,883)
합계	21,197,137,627	(24,008,883)	(4,843,876,381)	16,329,252,363

5. 현금및현금성자산

현금및현금성자산 공시

당기

(단위 : 원)

	공시금액
보유현금	630,000
보통예금 등	27,816,605,414

현금및현금성자산 합계	27,817,235,414
-------------	----------------

전기 (단위 : 원)

	공시금액
보유현금	3,380,000
보통예금 등	33,338,082,690
현금및현금성자산 합계	33,341,462,690

6. 매출채권및기타채권

매출채권 및 기타채권의 공시

당기 (단위 : 원)

	총장부금액	손상차손누계액	장부금액 합계
유동매출채권	201,248,011,913	(741,574,597)	200,506,437,316
단기미수금, 순액	977,001,314	(370,566,113)	606,435,201
장기미수금, 순액			

전기 (단위 : 원)

	총장부금액	손상차손누계액	장부금액 합계
유동매출채권	129,213,406,713	(811,471,401)	128,401,935,312
단기미수금, 순액	3,234,939,999	(402,144,289)	2,832,795,710
장기미수금, 순액	238,658,200		238,658,200

매출채권 및 기타채권 손실충당금과 총장부금액의 변동에 대한 공시

당기 (단위 : 원)

	금융상품	
	매출채권	미수금
	장부금액	
	손상차손누계액	
기초	(811,471,401)	(402,144,289)
기대신용손실전(환)입, 금융자산	69,896,804	31,578,176
기말	(741,574,597)	(370,566,113)

전기 (단위 : 원)

	금융상품	
	매출채권	미수금
	장부금액	
	손상차손누계액	
기초	(281,711,777)	(339,288,522)
기대신용손실전(환)입, 금융자산	(529,759,624)	(62,855,767)
기말	(811,471,401)	(402,144,289)

연체되거나 손상된 매출채권 및 기타채권에 대한 공시

당기

(단위 : 원)

금융상품의 신용손상														금융상품의 신용손상 상 계
신용이 손상되지 않은 금융상품							신용이 손상된 금융상품							
장부금액														
충당부금액														
연체상태							연체상태							연체상태 상 계
현재	3개월 이내	3개월 초과 6개월 이내	6개월 초과 9개월 이내	9개월 초과 1년 이내	1년 초과	연체상태 합계	현재	3개월 이내	3개월 초과 6개월 이내	6개월 초과 9개월 이내	9개월 초과 1년 이내	1년 초과	연체상태 합계	
금융자산의 대손충당금								332,000,000	225,000,000			555,140,710	1,112,140,710	1,112,140,710
매출채권 및 기타채권	175,722,586,334					175,722,586,334		24,740,512,624	1,206,773,559			555,140,710	26,502,426,893	202,225,013,227

전기

(단위 : 원)

금융상품의 신용손상														금융상품의 신용손상 상 계
신용이 손상되지 않은 금융상품							신용이 손상된 금융상품							
장부금액														
충당부금액														
연체상태							연체상태							연체상태 상 계
현재	3개월 이내	3개월 초과 6개월 이내	6개월 초과 9개월 이내	9개월 초과 1년 이내	1년 초과	연체상태 합계	현재	3개월 이내	3개월 초과 6개월 이내	6개월 초과 9개월 이내	9개월 초과 1년 이내	1년 초과	연체상태 합계	
금융자산의 대손충당금								239,000,000	407,000,000			567,615,690	1,213,615,690	1,213,615,690
매출채권 및 기타채권	114,990,485,444					114,990,485,444		15,507,801,812	1,621,301,966			567,615,690	17,696,519,466	132,687,004,912

7. 기타금융자산 및 기타금융부채

기타금융자산

당기

(단위 : 원)

		공시금액
기타유동금융자산		184,942,663,408
기타유동금융자산	단기금융상품	182,028,300,000
	단기미수수익, 순액	2,715,965,752
	단기대여금	499,860,000
	대손충당금, 단기대여금	(499,860,000)
	단기임차보증금, 순액	177,467,656
	단기 지역개발공채	20,930,000
기타비유동금융자산		558,106,088
기타비유동금융자산	장기임차보증금, 순액	318,171,088
	장기 지역개발공채	239,935,000

전기

(단위 : 원)

		공시금액
기타유동금융자산		172,878,816,076
기타유동금융자산	단기금융상품	170,000,000,000
	단기미수수익, 순액	2,713,949,312
	단기대여금	499,860,000

	대손충당금, 단기대여금	(499,860,000)
	단기임차보증금, 순액	160,731,764
	단기 지역개발공채	4,135,000
기타비유동금융자산		84,926,676
기타비유동금융자산	장기임차보증금, 순액	10,811,676
	장기 지역개발공채	74,115,000

기타금융부채

당기

(단위 : 원)

		공시금액
기타유동금융부채		5,818,660
기타유동금융부채	단기임대보증금	
	유동 미지급 배당금	5,818,660
기타비유동금융부채		10,200,000
기타비유동금융부채	장기임대보증금	10,200,000

전기

(단위 : 원)

		공시금액
기타유동금융부채		19,241,050
기타유동금융부채	단기임대보증금	14,790,000
	유동 미지급 배당금	4,451,050
기타비유동금융부채		
기타비유동금융부채	장기임대보증금	

8. 사용이 제한된 금융자산

사용이 제한된 금융자산

당기

(단위 : 원)

		특정예금
사용이 제한된 현금 및 현금성자산		
사용이 제한된 금융자산에 대한 설명		

전기

(단위 : 원)

		특정예금
사용이 제한된 현금 및 현금성자산		42,131,185
사용이 제한된 금융자산에 대한 설명		정부지원사업 전용 예금

9. 재고자산

재고자산 세부내역

당기

(단위 : 원)

	총장부금액	재고자산 평가총당금	장부금액 합계
제품	27,960,383,237	(6,543,557,143)	21,416,826,094
재공품	67,956,073,497	(10,268,889,534)	57,687,183,963
원·부재료	68,030,936,608	(1,405,500,242)	66,625,436,366
저장품	450,610,932		450,610,932
미착품	31,449,617		31,449,617
합계	164,429,453,891	(18,217,946,919)	146,211,506,972
기간동안 비용으로 인식한 재고자산의 원가			958,112,117,602
재고자산평가손실			1,550,259,878
재고자산평가손실환입			

전기

(단위 : 원)

	총장부금액	재고자산 평가총당금	장부금액 합계
제품	43,257,365,534	(11,263,727,622)	31,993,637,912
재공품	38,194,120,826	(4,394,133,536)	33,799,987,290
원·부재료	35,326,554,868	(1,009,825,883)	34,316,728,985
저장품	378,896,184	0	378,896,184
미착품	6,491,134	0	6,491,134
합계	117,163,428,546	(16,667,687,041)	100,495,741,505
기간동안 비용으로 인식한 재고자산의 원가			831,753,720,698
재고자산평가손실			
재고자산평가손실환입			2,864,312,607

10. 종속기업투자주식

보고기간종료일 현재 종속기업투자주식의 내역은 다음과 같습니다.

(단위: 원)

구분	주요 영업활동	소재지	결산월	당기말		전기말	
				지분율 (%)	장부금액	지분율 (%)	장부금액
Daeduck Vietnam Co., Ltd	PCB 제조·판매	베트남	12월	100.00	27,109,234,543	100.00	27,109,234,543
Daeduck Electronics (SHANGHAI) Co., Ltd.	영업서비스	중국	12월	100.00	89,000,000	100.00	89,000,000
DD USA, INC.	영업서비스	미국	12월	100.00	119,340,000	100.00	119,340,000
합계					27,317,574,543		27,317,574,543

11. 유형자산

당기

(단위 : 원)

유형자산	유형자산																유형자산 합계																						
	토지				건물				구축물				기계장치					차량운반구				공기구비품				건설중인자산													
	장부금액		평가상각누계액 및 상각누계액		장부금액		평가상각누계액 및 상각누계액		장부금액		평가상각누계액 및 상각누계액		장부금액		평가상각누계액 및 상각누계액			장부금액		평가상각누계액 및 상각누계액		장부금액		평가상각누계액 및 상각누계액		장부금액		평가상각누계액 및 상각누계액											
유형자산	122,872,514		122,872,514		208,253,884		196,854,070		111,399,613		113,993,917		(33,665,941)		80,327,975		943,753,758		(630,507,111)		113,246,641		9,067,628.0		(2,350,636.036)		716,991,989		29,879,284		(26,739,643.679)		3,139,641.1		93,099,926.352		93,099,926.352		524,803,304.665

분기

(단위 : 원)

유형자산	유형자산																유형자산 합계																						
	토지				건물				구축물				기계장치					차량운반구				공기구비품				건설중인자산													
	장부금액		평가상각누계액 및 상각누계액		장부금액		평가상각누계액 및 상각누계액		장부금액		평가상각누계액 및 상각누계액		장부금액		평가상각누계액 및 상각누계액			장부금액		평가상각누계액 및 상각누계액		장부금액		평가상각누계액 및 상각누계액		장부금액		평가상각누계액 및 상각누계액		장부금액		평가상각누계액 및 상각누계액							
유형자산	117,308,090		117,308,090		203,753,488		190,416,104		113,337,383		110,799,009		(29,375,765.191)		81,423,244		906,516,557		(751,597,793.644)		154,918,763		2,844,632.7		(2,179,354.740)		665,277,982		28,831,644		(24,794,967.089)		4,036,677.7		83,615,785.813		83,615,785.813		555,305,223.495

유형자산에 대한 세부 정보 공시

당기

(단위 : 원)

	토지	건물	구축물	기계장치	차량운반구	공기구비품	건설중인자산	유형자산 합계
기초 유형자산	117,308,090,480	113,337,383,891	81,423,244,177	154,918,763,448	665,277,982	4,036,677,704	83,615,785,813	555,305,223,495
사업결함을 통한 취득 이외의 증가, 유형자산	5,564,424,249	4,390,845,867	2,882,273,000	29,649,224,234	464,957,173	1,064,020,000	21,658,949,933	65,674,694,456
유형자산의 처분 및 폐기				(16,419,584)	(12,179,107)		(421,041,000)	(449,639,691)
대체에 따른 증가 (감소), 유형자산		109,350,000	312,635,000	10,941,570,894			(11,753,768,394)	(390,212,500)
감가상각비, 유형자산		(6,437,966,043)	(4,290,176,506)	(82,246,497,897)	(401,064,059)	(1,961,056,590)		(95,336,761,095)
기말 유형자산	122,872,514,729	111,399,613,715	80,327,975,671	113,246,641,095	716,991,989	3,139,641,114	93,099,926,352	524,803,304,665

전기

(단위 : 원)

	토지	건물	구축물	기계장치	차량운반구	공기구비품	건설중인자산	유형자산 합계
기초 유형자산	117,308,090,480	116,006,181,285	82,695,415,733	216,335,066,617	934,474,381	5,889,866,058	78,329,654,436	617,498,748,990
사업결함을 통한 취득 이외의 증가, 유형자산		1,316,879,750	2,998,590,280	17,843,985,413	134,044,740	570,480,000	28,670,104,799	51,534,084,982
유형자산의 처분 및 폐기				(163,789,888)	(25,821,280)		(1,786,175,527)	(1,975,786,695)
대체에 따른 증가 (감소), 유형자산		2,433,000,000		18,960,234,895		162,720,000	(21,597,797,895)	(41,843,000)
감가상각비, 유형자산		(6,418,677,144)	(4,270,761,836)	(98,056,733,589)	(377,419,859)	(2,586,388,354)		(111,709,980,782)
기말 유형자산	117,308,090,480	113,337,383,891	81,423,244,177	154,918,763,448	665,277,982	4,036,677,704	83,615,785,813	555,305,223,495

12. 무형자산

무형자산 장부금액 정보 공시

당기

(단위 : 원)

영업권 이외의 무형자산							영업권 이외의 무형자산 합계
회원권			컴퓨터소프트웨어				
장부금액			장부금액				
총장부금액	감가상각누계액 및 상각누계액	장부금액 합계	총장부금액	감가상각누계액 및 상각누계액	장부금액 합계		
무형자산	4,050,883,663		4,050,883,663	38,922,136,276	(31,314,067,394)	7,608,068,882	11,658,952,545

전기

(단위 : 원)

영업권 이외의 무형자산							영업권 이외의 무형자산 합계
회원권			컴퓨터소프트웨어				
장부금액			장부금액				
총장부금액	감가상각누계액 및 상각누계액	장부금액 합계	총장부금액	감가상각누계액 및 상각누계액	장부금액 합계		
무형자산	4,050,883,663	0	4,050,883,663	34,536,150,276	(27,778,506,842)	6,757,643,434	10,808,527,097

무형자산에 대한 세부 정보 공시

당기

(단위 : 원)

	회원권	컴퓨터소프트웨어	영업권 이외의 무형자산 합계
기초 영업권 이외의 무형자산	4,050,883,663	6,757,643,434	10,808,527,097
사업결합을 통한 취득 이외의 증가, 영업권 이외의 무형자산		3,982,836,000	3,982,836,000
처분과 폐기, 영업권 이외의 무형자산		(32,062,500)	(32,062,500)
기타 상각비, 영업권 이외의 무형자산		(3,490,560,552)	(3,490,560,552)
대체에 따른 증가(감소), 영업권 이외의 무형자산		390,212,500	390,212,500
기말 영업권 이외의 무형자산	4,050,883,663	7,608,068,882	11,658,952,545

전기

(단위 : 원)

	회원권	컴퓨터소프트웨어	영업권 이외의 무형자산 합계
기초 영업권 이외의 무형자산	4,050,883,663	8,580,207,307	12,631,090,970

사업결합을 통한 취득 이외의 증가, 영업권 이외의 무형자산		2,167,232,000	2,167,232,000
처분과 폐기, 영업권 이외의 무형자산			
기타 상각비, 영업권 이외의 무형자산		(4,031,638,873)	(4,031,638,873)
대체에 따른 증가(감소), 영업권 이외의 무형자산		41,843,000	41,843,000
기말 영업권 이외의 무형자산	4,050,883,663	6,757,643,434	10,808,527,097

내용연수가 비한정인 무형자산에 대한 공시

(단위 : 원)

	회원권
내용연수가 비한정인 무형자산에 대하여 비한정 내용연수에 대한 평가를 정당화하는 근거 기술	당사는 비한정 내용연수를 가지는 회원권에 대하여 매년 12월 31일과 손상징후가 발생하였을 때 손상검사를 수행하고 있으며, 당기와 전기 중 인식한 손상차손은 없습니다.

13. 리스

사용권자산 장부금액 정보 공시

당기

(단위 : 원)

	자산		
	사용권자산		
	건물		
	장부금액		장부금액 합계
	총장부금액	감가상각누계액 및 상각누계액	
사용권자산	238,620,150	(110,142,456)	128,477,694

전기

(단위 : 원)

	자산		
	사용권자산		
	건물		
	장부금액		장부금액 합계
	총장부금액	감가상각누계액 및 상각누계액	
사용권자산	215,347,734	(80,617,236)	134,730,498

사용권자산에 대한 양적 정보 공시

당기

(단위 : 원)

	건물
기초 사용권자산	134,730,498
사용권자산의 추가	195,277,308
감가상각비, 사용권자산	(201,530,112)
기말 사용권자산	128,477,694

전기

(단위 : 원)

	건물
기초 사용권자산	234,649,780
사용권자산의 추가	192,747,190
감가상각비, 사용권자산	(292,666,472)
기말 사용권자산	134,730,498

리스부채의 변동내역

당기

(단위 : 원)

	공시금액
기초 리스부채	131,942,517
리스부채의 추가	166,893,720
리스부채에 대한 이자비용	4,188,095
리스부채의 지급	(188,461,800)
기말 리스부채	114,562,532

전기

(단위 : 원)

	공시금액
기초 리스부채	232,219,404
리스부채의 추가	186,072,716
리스부채에 대한 이자비용	8,277,614
리스부채의 지급	(294,627,217)
기말 리스부채	131,942,517

리스부채의 유동 및 비유동 구분

당기

(단위 : 원)

	공시금액
유동 리스부채	114,562,532
비유동 리스부채	

리스부채 합계	114,562,532
---------	-------------

전기 (단위 : 원)

	공시금액
유동 리스부채	123,712,820
비유동 리스부채	8,229,697
리스부채 합계	131,942,517

리스관련 손익에 대한 공시

당기 (단위 : 원)

	공시금액
감가상각비, 사용권자산	201,530,112
리스부채에 대한 이자비용	4,188,095
인식 면제 규정이 적용된 단기리스에 관련되는 비용	37,812,852
인식 면제 규정이 적용된 소액자산 리스에 관련되는 비용	266,791,878
리스 현금유출	493,066,530

전기 (단위 : 원)

	공시금액
감가상각비, 사용권자산	292,666,472
리스부채에 대한 이자비용	8,277,614
인식 면제 규정이 적용된 단기리스에 관련되는 비용	85,721,900
인식 면제 규정이 적용된 소액자산 리스에 관련되는 비용	260,704,765
리스 현금유출	641,053,882

14. 기타자산

기타자산에 대한 공시

당기 (단위 : 원)

		공시금액
기타유동자산		10,698,922,301
기타유동자산	단기선급금	2,470,850,000
	대손충당금, 단기선급금	(2,408,200,000)
	유동선급비용	2,049,198,290
	관세환급금	2,781,141,090
	부가가치세대급금	5,805,932,921

전기

(단위 : 원)

		공시금액
기타유동자산		11,080,685,745
기타유동자산	단기선급금	2,762,470,000
	대손충당금, 단기선급금	(2,408,200,000)
	유동선급비용	1,756,144,216
	관세환급금	1,866,152,961
	부가가치세대급금	7,104,118,568

15. 매입채무및기타채무

매입채무 및 기타채무

당기

(단위 : 원)

		공시금액
유동매입채무		64,809,069,798
기타 유동 미지급금		16,278,059,814
유동으로 분류되는 미지급비용		29,002,881,449
매입채무 및 기타유동채무 합계		110,090,011,061

전기

(단위 : 원)

		공시금액
유동매입채무		42,078,296,389
기타 유동 미지급금		11,179,352,727
유동으로 분류되는 미지급비용		26,535,451,360
매입채무 및 기타유동채무 합계		79,793,100,476

공급자금융약정

당기

(단위 : 원)

		공급자금융약정
공급자금융약정의 일부에 해당하는 매입채무및기타채무		14,572,382,776
이 중 공급자가 지급받은 금액		3,097,775,319

공급자금융약정에 대한 설명	당사는 일부 공급자들과 공급자금융약정을 체결하고 있습니다. 공급자금융약정에 참여하는 공급자는 당사에 대한 채권을 금융제공자로부터 조기에 지급받을 수 있으며, 당사는 금융제공자에게 대금을 지급하여 채무를 결제하고 있습니다. 공급자금융약정으로 생긴 채무의 지급조건은 공급자금융약정에 해당하지 않는 공급자에 대한 지급조건인 청구일로부터 60일과 실질적으로 같으며, 당사는 금융제공자에게 담보를 제공하고 있지 않습니다.
공급자금융약정 한도금액	60,000,000,000
공급자금융약정의 비현금변동	당기 중 공급자금융약정에 해당하는 매입채무및기타채무의 유의적인 비현금변동은 없습니다.

전기

(단위 : 원)

	공급자금융약정
공급자금융약정의 일부에 해당하는 매입채무및기타채무	10,989,857,323
이 중 공급자가 지급받은 금액	2,287,362,776
공급자금융약정에 대한 설명	
공급자금융약정 한도금액	
공급자금융약정의 비현금변동	

16. 차입금

차입금에 대한 세부 정보

당기

(단위 : 원)

차입금명칭	단기차입금			유동성장기차입금			장기 차입금			
	거래상대방	우리는행	(주)하나은행	기타	우리는행	(주)하나은행	기타	우리는행	(주)하나은행	기타
차입금, 만기	우리는행	2026-02-27	2026-09-17				2026-12-24			
차입금, 이자율		0.0303	0.0000				0.0000			
단기차입금		30,000,000,000	2,000,000,000							
유동성장기차입금							6,836,349,000			
장기차입금										

전기

(단위 : 원)

차입금명칭	단기차입금			유동성장기차입금			장기 차입금			
	거래상대방	우리는행	(주)하나은행	기타	우리는행	(주)하나은행	기타	우리는행	(주)하나은행	기타
차입금, 만기										
차입금, 이자율										
단기차입금										
유동성장기차입금							6,836,173,000			

장기차입금									6,581,568,000
-------	--	--	--	--	--	--	--	--	---------------

17. 총당부채

기타총당부채에 대한 공시

기타총당부채에 대한 공시

당기

(단위 : 원)

	제품보증총당부채
기초 총당부채	6,436,117,805
당기에 추가된 총당부채, 기타총당부채	4,920,742,148
사용된 총당부채, 기타총당부채	(4,402,333,887)
기말 총당부채	6,954,526,066
미래사건에 대한 주요한 가정의 기술, 기타총당부채	당사는 무상 품질보증수리 등과 관련하여 장래에 지출될 것이 예상되는 금액을과거 경험을 등을 기초로 추정하여 판매보증총당부채로 인식하고 있습니다.

전기

(단위 : 원)

	제품보증총당부채
기초 총당부채	13,746,158,748
당기에 추가된 총당부채, 기타총당부채	5,418,255,002
사용된 총당부채, 기타총당부채	(12,728,295,945)
기말 총당부채	6,436,117,805
미래사건에 대한 주요한 가정의 기술, 기타총당부채	

18. 퇴직급여제도

확정급여제도에 대한 공시

당기

(단위 : 원)

	공시금액
확정급여채무, 현재가치	123,152,390,612
사외적립자산, 공정가치	(139,283,906,462)
순확정급여부채(자산)	(16,131,515,850)

전기

(단위 : 원)

	공시금액
확정급여채무, 현재가치	108,945,996,841
사외적립자산, 공정가치	(128,653,234,544)
순확정급여부채(자산)	(19,707,237,703)

확정급여제도와 관련하여 인식된 손익

당기

(단위 : 원)

	매출원가	판매비와 일반관리비	기능별 항목 합계
당기손익에 포함되는 퇴직급여비용	10,020,622,787	1,702,950,953	11,723,573,740

전기

(단위 : 원)

	매출원가	판매비와 일반관리비	기능별 항목 합계
당기손익에 포함되는 퇴직급여비용	7,699,146,293	1,420,133,160	9,119,279,453

순확정급여부채(자산)에 대한 공시

당기

(단위 : 원)

	확정급여채무의 현재가치	사외적립자산	순확정급여부채(자산) 합계
기초 순확정급여부채(자산)	108,945,996,841	(128,653,234,544)	(19,707,237,703)
당기근무원가, 순확정급여부채(자산)	12,806,225,788		12,806,225,788
이자비용(수익), 순확정급여부채(자산)	3,988,274,544	(5,070,926,592)	(1,082,652,048)
당기손익으로 인식된 퇴직급여비용 합계	16,794,500,332	(5,070,926,592)	11,723,573,740
사외적립자산의 수익		(965,041,540)	(965,041,540)
재무적가정의 변동	(6,587,100,354)		(6,587,100,354)
경험조정	12,303,499,595		12,303,499,595
총 재측정손익	5,716,399,241	(965,041,540)	4,751,357,701
기여금 납입액		(11,000,000,000)	(11,000,000,000)
퇴직급여 지급액	(8,304,505,802)	6,405,296,214	(1,899,209,588)
기말 순확정급여부채(자산)	123,152,390,612	(139,283,906,462)	(16,131,515,850)
다음 연차보고기간 동안에 납부할 것으로 예상되는 기여금에 대한 추정치			12,867,214,260

전기

(단위 : 원)

	확정급여채무의 현재가치	사외적립자산	순확정급여부채(자산) 합계
기초 순확정급여부채(자산)	97,056,577,040	(125,597,220,512)	(28,540,643,472)

당기근무원가, 순확정급여부채(자산)	10,762,024,145		10,762,024,145
이자비용(수익), 순확정급여부채(자산)	3,946,891,164	(5,589,635,856)	(1,642,744,692)
당기손익으로 인식된 퇴직급여비용 합계	14,708,915,309	(5,589,635,856)	9,119,279,453
사외적립자산의 수익		(321,691,519)	(321,691,519)
재무적가정의 변동	3,157,691,253		3,157,691,253
경험조정	1,639,765,530		1,639,765,530
총 재측정손익	4,797,456,783	(321,691,519)	4,475,765,264
기여금 납입액		(5,000,000,000)	(5,000,000,000)
퇴직급여 지급액	(7,616,952,291)	7,855,313,343	238,361,052
기말 순확정급여부채(자산)	108,945,996,841	(128,653,234,544)	(19,707,237,703)
다음 연차보고기간 동안에 납부할 것으로 예상되는 기여금에 대한 추정치			

사외적립자산 구성 내역

(단위 : 원)

	삼성생명보험(주)	교보생명보험(주)	기타운용사
이율보증형상품, 사외적립자산의 공정가치에서 차지하는 비율	0.61	0.26	0.13

보험수리적 평가를 위해 사용된 주요 가정

당기

(단위 : 원)

	할인율, 측정 투입변수
미래임금상승률에 대한 보험수리적 가정	0.033
할인율에 대한 보험수리적 가정	0.044

전기

(단위 : 원)

	할인율, 측정 투입변수
미래임금상승률에 대한 보험수리적 가정	0.035
할인율에 대한 보험수리적 가정	0.041

보험수리적가정의 민감도분석에 대한 공시

당기

(단위 : 원)

	미래임금상승률에 대한 보험수리적 가정	할인율에 대한 보험수리적 가정
보험수리적가정의 합리적인 범위 내에서의 발생가능한 증가율	0.01	0.01
보험수리적가정의 합리적인 범위 내에서의 발생가능한 증가로 인한 확정급여부채의 증가(감소)	10,901,377,441	(9,434,130,393)
보험수리적가정의 합리적인 범위 내에서의 발생가능한 감소율	0.01	0.01
보험수리적가정의 합리적인 범위 내에서의 발생가능한 감소로 인한 확정급여채무의 증가(감소)	(9,627,731,025)	10,871,494,773

전기

(단위 : 원)

	미래임금상승률에 대한 보험수리적 가정	할인율에 대한 보험수리적 가정
보험수리적가정의 합리적인 범위 내에서의 발생가능한 증가율	0.01	0.01
보험수리적가정의 합리적인 범위 내에서의 발생가능한 증가로 인한 확정급여부채의 증가(감소)	10,142,051,497	(8,780,174,633)
보험수리적가정의 합리적인 범위 내에서의 발생가능한 감소율	0.01	0.01
보험수리적가정의 합리적인 범위 내에서의 발생가능한 감소로 인한 확정급여채무의 증가(감소)	(8,909,637,114)	10,179,905,853

확정급여채무의 만기구성정보

당기

(단위 : 원)

	가중범위
확정급여채무의 가중평균만기	9년1개월

전기

(단위 : 원)

	가중범위
확정급여채무의 가중평균만기	9년7개월

확정기여형 퇴직급여제도

당기

(단위 : 원)

	매출원가	판매비와 일반관리비	기능별 항목	합계

퇴직급여비용, 확정기여제도	2,646,912,278	18,024,399	2,664,936,677
----------------	---------------	------------	---------------

전기 (단위 : 원)

	매출원가	판매비와 일반관리비	기능별 항목 합계
퇴직급여비용, 확정기여제도	2,257,199,620	16,468,035	2,273,667,655

19. 기타부채

기타 부채에 대한 공시

당기 (단위 : 원)

		공시금액
매입채무 외의 유동채무		79,628,797,375
매입채무 외의 유동채무	유동 미지급 사회보장세 및 법인세 이외의 세금	615,208,607
	단기예수금	4,185,070,432
	유동선수금	28,347,099,140
	단기미지급비용	46,481,419,196
매입채무 외의 비유동채무		32,485,313,814
매입채무 외의 비유동채무	비유동 선수금	6,761,500,000
	장기미지급비용, 순액	25,723,813,814

전기 (단위 : 원)

		공시금액
매입채무 외의 유동채무		61,179,508,654
매입채무 외의 유동채무	유동 미지급 사회보장세 및 법인세 이외의 세금	375,433,345
	단기예수금	1,217,637,753
	유동선수금	38,097,623,353
	단기미지급비용	21,488,814,203
매입채무 외의 비유동채무		46,807,711,022
매입채무 외의 비유동채무	비유동 선수금	30,120,664,876
	장기미지급비용, 순액	16,687,046,146

20. 자본금 등

주식의 분류에 대한 공시

당기 (단위 : 원)

	보통주	우선주	주식 합계
수권주식수	200,000,000	60,000,000	200,000,000

주당 액면가액	500	500	
발행주식수	49,416,925	2,095,519	
자본금	24,708,462,500	1,047,759,500	25,756,222,000
각 종류별 주식에 부여된 권리, 우선권 및 제한 사항		동 우선주는 우선적 권리가 없지만, 다른 종류의 보통주와 배당률이 상이한 보통주로 구분되어 별도 표시됩니다.	보통주와 우선주를 합한 주식수 발행한도는 200,000,000주입니다.

전기

(단위 : 원)

	보통주	우선주	주식 합계
수권주식수	200,000,000	60,000,000	200,000,000
주당 액면가액	500	500	
발행주식수	49,416,925	2,095,519	
자본금	24,708,462,500	1,047,759,500	25,756,222,000
각 종류별 주식에 부여된 권리, 우선권 및 제한 사항			

자본잉여금

당기

(단위 : 원)

	공시금액
주식발행초과금	549,610,250,100

전기

(단위 : 원)

	공시금액
주식발행초과금	549,610,250,100

자본을 구성하는 적립금에 대한 공시

당기

(단위 : 원)

		공시금액
법정적립금		8,790,000,000
법정적립금	이익준비금	8,790,000,000
임의적립금		240,200,000,000
임의적립금	시설투자적립금	240,000,000,000
	기타적립금	200,000,000
합계		248,990,000,000

전기

(단위 : 원)

	공시금액

법정적립금		6,720,000,000
법정적립금	이익준비금	6,720,000,000
임의적립금		270,200,000,000
임의적립금	시설투자적립금	270,000,000,000
	기타적립금	200,000,000
합계		276,920,000,000

21. 기타자본

기타자본구성요소

당기

(단위 : 원)

	공시금액
자기주식처분손실	(15,371,708)

전기

(단위 : 원)

	공시금액
자기주식처분손실	(15,371,708)

22. 배당금

배당금에 대한 공시

(단위 : 원)

	연차배당
소유주에 대한 배분으로 인식된 배당금	20,615,455,195

23. 이익잉여금처분계산서

이익잉여금 처분계산서

당기

(단위 : 원)

		공시금액	
미처분이익잉여금		72,908,486,209	
미처분이익잉여금	전기이월이익잉여금	29,869,877,978	
	당기순이익(손실)	46,640,137,369	
	세후기타포괄손익, 확정급여제도의 재측정손익	(3,601,529,138)	
임의적립금 등의 이입액			
이익잉여금 처분액		28,366,699,595	
이익잉여금 처분액	법정적립금 이전 처분	2,600,000,000	
	재무제표 발행승인일 전에 제안 또는 선언되었으나 당해 기간 동안에 소유주에 대한 분배금으로 인식되지 아니한 배당금	25,766,699,595	
	재무제표 발행승인일 전에 제안 또는 선언되었으나 당해 기간 동안에	보통주에 지급될 주당배당금	500
		보통주 주당 배당률	1.00

	소유주에 대한 분배금으로 인식되지 아니한 배당금	우선주에 지급될 주당배당금	505
		우선주 주당 배당률	1.01
차기이월 미처분이익잉여금			44,541,786,614

전기

(단위 : 원)

			공시금액
미처분이익잉여금			22,555,333,173
미처분이익잉여금	전기이월이익잉여금		941,137,387
	당기순이익(손실)		25,056,059,275
	세후기타포괄손익, 확정급여제도의 재측정손익		(3,441,863,489)
임의적립금 등의 이입액			30,000,000,000
이익잉여금 처분액			22,685,455,195
이익잉여금 처분액	법정적립금 이전 처분		2,070,000,000
	재무제표 발행승인일 전에 제안 또는 선언되었으나 당해 기간 동안에 소유주에 대한 분배금으로 인식되지 아니한 배당금		20,615,455,195
	재무제표 발행승인일 전에 제안 또는 선언되었으나 당해 기간 동안에 소유주에 대한 분배금으로 인식되지 아니한 배당금	보통주에 지급될 주당배당금	400
		보통주 주당 배당률	0.80
		우선주에 지급될 주당배당금	405
우선주 주당 배당률		0.81	
차기이월 미처분이익잉여금			29,869,877,978

24. 영업수익

영업수익

당기

(단위 : 원)

		한 시점에 이전하는 재화나 서비스
고객과의 계약에서 생기는 수익		1,064,715,003,611

전기

(단위 : 원)

		한 시점에 이전하는 재화나 서비스
고객과의 계약에서 생기는 수익		892,135,807,636

계약부채에 대한 내역

당기

(단위 : 원)

		공시금액

유동계약부채	28,325,339,251
비유동계약부채	6,761,500,000
기초 계약부채 잔액 중 인식한 수익	32,021,570,333

전기 (단위 : 원)

	공시금액
유동계약부채	36,987,744,708
비유동계약부채	30,120,664,876
기초 계약부채 잔액 중 인식한 수익	41,392,921,142

25-1. 비용의 성격별 분류

비용의 성격별 분류 공시

당기 (단위 : 원)

		공시금액
제품과 재공품의 감소(증가)		(13,407,058,086)
원재료와 소모품의 사용액		427,639,915,574
종업원급여비용		246,332,995,550
종업원급여비용	임금	213,842,104,353
	퇴직급여	14,516,565,607
	복리후생비	17,974,325,590
감가상각비와 상각비		99,028,851,759
지급수수료		41,027,285,568
외주용역비		119,923,661,088
기타		95,405,293,203
성격별 비용 합계		1,015,950,944,656

전기 (단위 : 원)

		공시금액
제품과 재공품의 감소(증가)		(3,023,973,105)
원재료와 소모품의 사용액		337,310,244,179
종업원급여비용		195,727,891,886
종업원급여비용	임금	169,319,708,758
	퇴직급여	11,448,713,203
	복리후생비	14,959,469,925
감가상각비와 상각비		116,034,286,127
지급수수료		39,822,718,590
외주용역비		105,745,613,014
기타		89,049,515,160
성격별 비용 합계		880,666,295,851

25-2. 판매비와 관리비

판매비와 관리비에 대한 공시

당기

(단위 : 원)

	공시금액
급여, 판관비	20,220,608,465
퇴직급여, 판관비	1,727,735,942
여비교통비, 판관비	722,672,888
복리후생비, 판관비	3,433,160,689
통신비, 판관비	460,709,003
접대비, 판관비	589,242,937
수선비, 판관비	318,612,127
보험료, 판관비	697,562,747
세금과공과, 판관비	789,520,580
대손상각비(대손충당금환입), 판관비	(101,474,980)
소모품비, 판관비	1,460,592,476
지급수수료, 판관비	20,546,089,804
수출제비용, 판관비	1,224,420,488
감가상각비, 판관비	2,013,121,342
무형자산상각비, 판관비	1,129,515,811
사용권자산상각비, 판관비	7,533,516
경상개발비, 판관비	1,646,721,694
임차료, 판관비	
기타판매비와관리비	952,481,525
판매비와 관리비 합계	57,838,827,054

전기

(단위 : 원)

	공시금액
급여, 판관비	17,357,090,242
퇴직급여, 판관비	1,447,651,320
여비교통비, 판관비	702,609,583
복리후생비, 판관비	1,960,246,997
통신비, 판관비	512,111,308
접대비, 판관비	519,800,236
수선비, 판관비	345,516,491
보험료, 판관비	610,562,080
세금과공과, 판관비	794,296,732
대손상각비(대손충당금환입), 판관비	592,615,391
소모품비, 판관비	1,359,750,110
지급수수료, 판관비	17,415,100,651

수출제비용, 판관비	1,029,632,555
감가상각비, 판관비	1,951,699,039
무형자산상각비, 판관비	1,470,198,520
사용권자산상각비, 판관비	8,447,764
경상개발비, 판관비	70,173,564
임차료, 판관비	335,860
기타판매비와관리비	764,736,710
판매비와 관리비 합계	48,912,575,153

26. 기타수익과 기타비용

기타수익 및 기타비용

당기

(단위 : 원)

	공시금액
유형자산처분이익	81,097,400
수입임대료	24,133,000
수수료수익	1,282,973
잡이익	3,693,292,287
기타이익 합계	3,799,805,660
유형자산처분손실	
무형자산처분손실	32,062,500
기부금	35,970,000
잡손실	59,134,584
기타손실 합계	127,167,084

전기

(단위 : 원)

	공시금액
유형자산처분이익	2,454,088,334
수입임대료	97,329,448
수수료수익	3,142,610
잡이익	1,479,033,106
기타이익 합계	4,033,593,498
유형자산처분손실	27,782,138
무형자산처분손실	
기부금	20,176,000
잡손실	50,585,577
기타손실 합계	98,543,715

27. 금융수익과 금융비용

금융수익 및 금융비용

당기

(단위 : 원)

	공시금액
이자수익(매출액)	6,843,257,963
외환차익(금융수익)	15,433,535,488
외화환산이익	1,687,753,509
금융수익 합계	23,964,546,960
이자비용	1,187,352,252
외환차손(금융원가)	18,372,334,209
외화환산손실	3,884,620,563
금융비용 합계	23,444,307,024

전기

(단위 : 원)

	공시금액
이자수익(매출액)	7,563,155,283
외환차익(금융수익)	17,996,967,322
외화환산이익	5,206,443,154
금융수익 합계	30,766,565,759
이자비용	672,167,614
외환차손(금융원가)	11,970,129,558
외화환산손실	1,771,007,341
금융비용 합계	14,413,304,513

28. 투자손익

투자손익

당기

(단위 : 원)

	공시금액
당기손익-공정가치측정금융자산평가손실	(1,081,947,449)
투자손익 합계	(1,081,947,449)

전기

(단위 : 원)

	공시금액
당기손익-공정가치측정금융자산평가손실	(24,008,883)
투자손익 합계	(24,008,883)

29. 법인세비용

법인세비용(수익)의 주요 구성요소

당기

(단위 : 원)

	공시금액

당기법인세비용(수익)	10,688,704,703
일시적차이의 발생과 소멸로 인한 이연법인세비용(수익)	(1,964,425,487)
자본에 직접 가감되는 항목과 관련된 당기법인세	1,149,828,563
과거기간의 당기법인세 조정	(4,639,255,130)
법인세비용(수익) 합계	5,234,852,649

전기

(단위 : 원)

	공시금액
당기법인세비용(수익)	5,386,175,448
일시적차이의 발생과 소멸로 인한 이연법인세비용(수익)	257,677,433
자본에 직접 가감되는 항목과 관련된 당기법인세	1,033,901,775
과거기간의 당기법인세 조정	
법인세비용(수익) 합계	6,677,754,656

자본에 직접 가감되는 항목과 관련된 당기법인세와 이연법인세

당기

(단위 : 원)

	공시금액
기타포괄손익에 포함되는, 확정급여제도의 재측정에 관련되는 법인세	1,149,828,563

전기

(단위 : 원)

	공시금액
기타포괄손익에 포함되는, 확정급여제도의 재측정에 관련되는 법인세	1,033,901,775

회계이익에 적용세율을 곱하여 산출한 금액에 대한 조정

당기

(단위 : 원)

	공시금액
회계이익	51,874,990,018
적용세율에 의한 법인세비용(수익)	11,983,122,694
과세소득(세무상결손금) 결정시 차감되지 않는 비용의 법인세효과	64,050,312
세액공제	(1,215,508,140)
과거기간의 당기법인세 조정	(4,639,255,130)
세율 변경으로 인한 법인세효과	(795,818,273)
회계이익과 법인세비용(수익)간의 조정에 대한 기타법인세효과	(161,738,814)

법인세비용(수익) 합계	5,234,852,649
평균유효세율 합계	0.1009

전기

(단위 : 원)

	공시금액
회계이익	31,733,813,931
적용세율에 의한 법인세비용(수익)	7,330,511,018
과세소득(세무상결손금) 결정시 차감되지 않는 비용의 법인세효과	50,438,091
세액공제	(289,522,137)
과거기간의 당기법인세 조정	
세율 변경으로 인한 법인세효과	
회계이익과 법인세비용(수익)간의 조정에 대한 기타법인세효과	(413,672,316)
법인세비용(수익) 합계	6,677,754,656
평균유효세율 합계	0.2104

일시적차이, 미사용 세무상 결손금과 미사용 세액공제에 대한 공시

당기

(단위 : 원)

일시적차이, 미사용 세무상 결손금과 미사용 세액공제													일시적차이, 미사용 세무상 결손금
일시적차이													과 미사용 세액공제 합계
재고자산	유형자산	무형자산	미지급비용	순확정급여부채(자산)	장기종업원급여부채	충당부채	미수수익	유형자산평가증	압축기장총당금	종속기업투자주식	기타일시적차이		
기초 이연법인세부채(자산)	(4,744,889,287)	(15,228,437,391)	(235,557,881)	(2,268,848,123)	1,891,917,963	(3,854,707,659)	(1,486,743,212)	626,922,291	13,589,175,830	1,819,796,634	(5,396,368,486)	(255,837,324)	(15,543,576,645)
당기손익으로 인													
식한 이연법인세비용(수익)	336,146,133	(337,815,485)	(11,217,042)	(921,070,195)	2,399,279,025	(2,370,455,283)	(196,252,095)	30,341,420	728,657,799	86,656,982	(289,342,452)	(269,525,731)	(814,596,924)
기타포괄손익의													
각 구성요소와 관					(1,149,828,563)								(1,149,828,563)
련된 법인세													
기말 이연법인세부채(자산)	(4,408,743,154)	(15,566,252,876)	(246,774,923)	(3,189,918,318)	3,141,368,425	(6,225,162,942)	(1,682,995,307)	657,263,711	14,317,833,629	1,906,453,616	(5,685,710,938)	(525,363,055)	(17,508,002,132)
이연법인세 자산													
을 인식하는 근거													
에 대한 기술													당사의 경영진은 자기 이후 예상 과세소득이 각 회계연도에 소멸되는 차감할 일시적 차이를 초과하여 이연법인세자산의 실현가능성이 있는 것으로 판단하고 있습니다.

전기

(단위 : 원)

일시적차이, 미사용 세무상 결손금과 미사용 세액공제	일시적차이, 미사용 세무상 결손금과 미사용 세액공제
------------------------------	------------------------------

일시적차이													용 세무상 결손금 과 미사용 세액공 제 합계
재고자산	유형자산	무형자산	미지급비용	순확정급여부채 (자산)	장기종업연급여 부채	총당부채	미수수익	유형자산평가중	압축기장총당금	종속기업투자주 식	기타일시적차이	제 합계	
기초 이연법인세 부채(자산)	(5,408,868,099)	(13,067,927,993)	(235,557,881)	(1,995,377,184)	786,376,545	(2,744,262,628)	(3,175,362,670)	342,881,210	13,511,205,689	1,819,796,634	(5,365,382,780)	(248,774,921)	(15,801,254,078)
당기손익으로 인 식한 이연법인세 비용(수익)	663,978,812	(2,140,509,398)		(273,470,939)	2,139,443,193	(1,110,445,031)	1,688,619,458	284,041,081	77,970,141		(30,985,706)	(7,062,403)	1,291,579,208
기타포괄손익의 각 구성요소와 관 련된 법인세					(1,033,901,775)								(1,033,901,775)
기말 이연법인세 부채(자산)	(4,744,889,287)	(15,228,437,391)	(235,557,881)	(2,268,848,123)	1,891,917,963	(3,854,707,659)	(1,486,743,212)	626,922,291	13,589,175,830	1,819,796,634	(5,396,368,486)	(255,837,324)	(15,543,576,645)
이연법인세 자산 을 인식하는 근거 에 대한 기술													

이연법인세자산으로 인식되지 않은 차감할 일시적차이

당기

(단위 : 원)

	공시금액
이연법인세부채로 인식되지 않은 종속기업, 지점 및 관계기업에 대한 투자자산, 그리고 공동약정 투자지분과 관련된 일시적차이	5,906,107,311
실무적으로 결정될 수 있는 잠재적인 법인세효과의 금액에 대한 설명	종속기업투자주식과 관련하여 발생한 차감할 일시적차이에 대해 소멸할 가능성이 높지 않아 이연법인세자산을 인식하지 아니하였습니다.

전기

(단위 : 원)

	공시금액
이연법인세부채로 인식되지 않은 종속기업, 지점 및 관계기업에 대한 투자자산, 그리고 공동약정 투자지분과 관련된 일시적차이	5,906,107,311
실무적으로 결정될 수 있는 잠재적인 법인세효과의 금액에 대한 설명	

상계 전 총액 기준 이연법인세의 회수 및 결제 시기

당기

(단위 : 원)

		장부금액	
		공시금액	
		이연법인세 회수 및 결제 시기	
		1년 이내	1년 초과
		이연법인세 회수 및 결제 시기 합계	

이연법인세자산	(9,281,656,779)	(28,249,264,734)	(37,530,921,513)
이연법인세부채	657,263,711	19,365,655,670	20,022,919,381
이연법인세부채(자산)			(17,508,002,132)

전기

(단위 : 원)

	장부금액		
	공시금액		
	이연법인세 회수 및 결제 시기		이연법인세 회수 및 결제 시기 합계
	1년 이내	1년 초과	
이연법인세자산	(8,500,480,622)	(24,970,908,741)	(33,471,389,363)
이연법인세부채	626,922,291	17,300,890,427	17,927,812,718
이연법인세부채(자산)			(15,543,576,645)

글로벌 최저한세 영향에 대한 기술

2024년부터 적용되는 글로벌최저한세 법률에 따라 당사는 각 구성기업이 속해 있는 관할국별 실효 세율과 최저한세율 15%의 차액에 대하여 추가세액을 납부해야 합니다. 당사는 경과적 세이프하버 규정이 적용되지 않는 일부 국가에서 필라2 법인세비용이 발생 할 수 있으나, 그 영향은 중요하지 않습니다. 또한 회사는 글로벌최저한세와 관련되는 이연법인세 자산·부채의 인식 및 공시에 대한 예외 규정을 적용하여, 글로벌최저한세와 관련된 이연법인세 자산·부채를 인식하지 아니하고 이에 대한 정보를 공시하지 않습니다.

30. 주당순익

주당이익

당기

(단위 : 원)

	보통주	우선주	주식 합계
지배기업의 소유주에게 귀속되는 당기순이익(손실)	44,732,771,752	1,907,365,617	46,640,137,369
지배기업의 보통주에 귀속되는 당기순이익(손실)	44,732,771,752		
가중평균유통보통주식수	49,416,925		
기본주당이익(손실)	905		905
기본주당이익(손실) 계산에 사용되는, 보통주 외의 참가적 지분상품에 귀속되는 이익(손실)		1,907,365,617	
희석주당이익(손실)의 계산에 사용되는 보통주 외의 참가적 지분상품의 가중평균주식수		2,095,519	

기본주당이익(손실), 보통주 외의 참가적 지분 상품		910	910
희석주당이익에 대한 기술			당기와 전기 중 희석성 잠재적 보통주 및 우선주에 따른 희석효과가 존재하지 않으므로 희석주당이익은 기본주당이익과 동일합니다.

전기

(단위 : 원)

	보통주	우선주	주식 합계
지배기업의 소유주에게 귀속되는 당기순이익(손실)	24,026,730,929	1,029,328,346	25,056,059,275
지배기업의 보통주에 귀속되는 당기순이익(손실)	24,026,730,929		
가중평균유통보통주식수	49,416,925		
기본주당이익(손실)	486		486
기본주당이익(손실) 계산에 사용되는, 보통주 외의 참가적 지분상품에 귀속되는 이익(손실)		1,029,328,346	
희석주당이익(손실)의 계산에 사용되는 보통주 외의 참가적 지분상품의 가중평균주식수		2,095,519	
기본주당이익(손실), 보통주 외의 참가적 지분 상품		491	491
희석주당이익에 대한 기술			

31. 현금흐름표

영업활동현금흐름

당기

(단위 : 원)

		공시금액
당기순이익조정을 위한 가감		139,646,813,314
당기순이익조정을 위한 가감	법인세비용 조정	5,234,852,649
	이자수익에 대한 조정	(6,843,257,963)

	이자비용 조정	1,187,352,252
	퇴직급여 조정	11,723,573,740
	기타장기종업원급여 조정	9,036,767,668
	총당부채전입액	4,920,742,148
	재고자산평가손실 조정	1,550,259,878
	재고자산평가손실환입 조정	
	재고자산폐기손실 조정	10,679,366,560
	대손상각비 조정	
	대손총당금 환입	(101,474,980)
	감가상각비에 대한 조정	95,336,761,095
	무형자산상각비에 대한 조정	3,490,560,552
	사용권자산감가상각비 조정	201,530,112
	외화환산이익 조정	(1,687,753,509)
	외화환산손실 조정	3,884,620,563
	유형자산처분이익의 조정	(81,097,400)
	유형자산처분손실 조정	
	무형자산처분손실 조정	32,062,500
	당기손익인식지정금융자산평가손실	1,081,947,449
영업활동으로 인한 자산 부채의 변동		(125,800,947,229)
영업활동으로 인한 자산 부채의 변동	매출채권의 감소(증가)	(74,275,599,228)
	기타 영업활동 관련 채권의 감소(증가)	1,265,948,205
	재고자산의 감소(증가)	(57,945,391,905)
	기타유동자산의 감소(증가) 조정	381,763,444
	매입채무의 증가(감소)	23,200,128,252
	기타 영업활동 관련 채무의 증가(감소)	3,783,623,633
	기타유동부채의 증가(감소)	(4,909,876,155)
	기타비유동부채의 증가(감소)	
	기타총당부채의 증가(감소) 조정	(4,402,333,887)
	퇴직금의지급	(8,304,505,802)
	사외적립자산의공정가치의 감소(증가)	(4,594,703,786)

전기

(단위 : 원)

		공시금액
당기순이익조정을 위한 가감		136,074,598,911
당기순이익조정을 위한 가감	법인세비용 조정	6,677,754,656
	이자수익에 대한 조정	(7,563,155,283)

	이자비용 조정	672,167,614
	퇴직급여 조정	9,119,279,453
	기타장기종업원급여 조정	4,807,121,349
	총당부채전입액	5,418,255,002
	재고자산평가손실 조정	
	재고자산평가손실환입 조정	(2,864,312,607)
	재고자산폐기손실 조정	9,018,320,335
	대손상각비 조정	592,615,391
	대손총당금 환입	
	감가상각비에 대한 조정	111,709,980,782
	무형자산상각비에 대한 조정	4,031,638,873
	사용권자산감가상각비 조정	292,666,472
	외화환산이익 조정	(5,206,443,154)
	외화환산손실 조정	1,771,007,341
	유형자산처분이익의 조정	(2,454,088,334)
	유형자산처분손실 조정	27,782,138
	무형자산처분손실 조정	
	당기손익인식지정금융자산평가손실	24,008,883
영업활동으로 인한 자산 부채의 변동		(65,230,123,002)
영업활동으로 인한 자산 부채의 변동	매출채권의 감소(증가)	(1,024,270,025)
	기타 영업활동 관련 채권의 감소(증가)	(1,116,575,639)
	재고자산의 감소(증가)	(16,099,092,703)
	기타유동자산의 감소(증가) 조정	1,951,567,156
	매입채무의 증가(감소)	(4,485,430,621)
	기타 영업활동 관련 채무의 증가(감소)	2,596,092,797
	기타유동부채의 증가(감소)	(43,030,479,074)
	기타비유동부채의 증가(감소)	13,468,000,000
	기타총당부채의 증가(감소) 조정	(12,728,295,945)
	퇴직금의지급	(7,616,952,291)
	사외적립자산의공정가치의 감소(증가)	2,855,313,343

현금의 유입과 출입이 없는 중요한 거래

당기

(단위 : 원)

	공시금액	
건설중인자산의 본계정 대체		11,753,768,394

유·무형자산의 취득으로 인한 미지급금 증가(감소)	3,593,668,629
선수금의 유동성대체	23,359,164,876
차입금의 유동성 대체	6,739,294,000

전기

(단위 : 원)

	공시금액
건설중인자산의 본계정 대체	21,597,797,895
유·무형자산의 취득으로 인한 미지급금 증가(감소)	(7,888,373,821)
선수금의 유동성대체	40,866,285,375
차입금의 유동성 대체	6,739,117,000

재무활동에서 생기는 부채의 조정에 관한 공시

당기

(단위 : 원)

	단기차입금	유동성장기차입금	장기 차입금	유동임대보증금	비유동임대보증금	유동리스부채	비유동리스부채	미지급배당금	재무활동에서 생기는 부채 합계
재무활동에서 생기는 기초 부채		6,836,173,000	6,581,568,000	14,790,000		123,712,820	8,229,697	4,451,050	13,568,924,567
재무활동으로 분류된 배당금 지급								20,615,455,195	20,615,455,195
리스부채의 증가(감소)						166,893,720			166,893,720
재무현금흐름, 재무활동에서 생기는 부채의 증가(감소)	32,000,000,000	(7,000,000,000)		(14,790,000)	10,200,000	(184,273,705)		(20,615,455,195)	4,195,681,100
유동성대체		6,739,294,000	(6,739,294,000)			8,229,697	(8,229,697)		
그 밖의 변동, 재무활동에서 생기는 부채의 증가(감소)		260,882,000	157,726,000					1,367,610	419,975,610
재무활동에서 생기는 기말 부채	32,000,000,000	6,836,349,000			10,200,000	114,562,532		5,818,660	38,966,930,192

전기

(단위 : 원)

	단기차입금	유동성장기차입금	장기 차입금	유동임대보증금	비유동임대보증금	유동리스부채	비유동리스부채	미지급배당금	재무활동에서 생기는 부채 합계
재무활동에서 생기는 기초 부채		6,836,173,000	12,917,678,000	31,790,000		220,570,955	11,648,449	3,423,470	20,021,283,874
재무활동으로 분류된 배당금 지급								15,464,210,795	15,464,210,795

리스부채의 증가 (감소)						166,184,975	19,887,741		186,072,716
재무현금흐름, 재무활동에서 생 기는 부채의 증 가(감소)		(7,000,000,000)		(17,000,000)		(286,349,603)		(15,464,210,79 5)	(22,767,560,39 8)
유동성대체		6,739,117,000	(6,739,117,000)			23,306,493	(23,306,493)		
그 밖의 변동, 재 무활동에서 생기 는 부채의 증가 (감소)		260,883,000	403,007,000					1,027,580	664,917,580
재무활동에서 생 기는 기말 부채		6,836,173,000	6,581,568,000	14,790,000		123,712,820	8,229,697	4,451,050	13,568,924,567

32. 특수관계자 공시

당기말 현재 당사의 특수관계자 현황은 다음과 같습니다.

구분	회사명	비고
지배기업	(주)대덕	-
종속기업	Daeduck Vietnam Co., Ltd Daeduck Electronics (SHANGHAI) Co., Ltd. DD USA, INC.	대덕전자(주)의 종속기 업
기타의 특수관계자	엔알랩(주) (주)와이솔	(주)대덕의 종속기업
	2022 KIF-스톡 뉴 프런티어 펀드	(주)대덕의 관계기업
	천진위성전자유한공사 WISOL HANOI Co.,Ltd WISOL JAPAN Co.,Ltd (주)디아이티	(주)와이솔의 종속기업
	(재)해동과학문화재단 사회복지법인 대덕복지재단	-

특수관계자거래의 채권·채무 잔액에 대한 공시

당기

(단위 : 원)

	전체 특수관계자					전체 특수관계자 합계
	지배기업	종속기업	그 밖의 특수관계자			
	(주)대덕	Daeduck Vietnam Co., Ltd	엔알랩(주)	(주)디아이티	WISOL JAPAN Co.,Ltd	
수취채권, 특수관 계자거래	28,897,633	10,377,173,837	3,575,000			10,409,646,470
채무액, 특수관계 자거래	1,612,292,249	459,124,293		330,000,000	7,341,040	2,408,757,582

전기

(단위 : 원)

전체 특수관계자					전체 특수관계자

	지배기업	종속기업	그 밖의 특수관계자			합계
	(주)대덕	Daeduck Vietnam Co., Ltd	엔알랩(주)	(주)디아이티	WISOL JAPAN Co.,Ltd	
수취채권, 특수관계자거래	22,395,039	1,370,615,373	3,575,000			1,396,585,412
채무액, 특수관계자거래	1,277,417,636	453,947,010		5,170,000	7,491,840	1,744,026,486

특수관계자거래에 대한 공시

당기

(단위 : 원)

전체 특수관계자									전체 특수관계자 합계
	지배기업	종속기업			그 밖의 특수관계자				
	(주)대덕	Daeduck Vietnam Co., Ltd	Daeduck Electronics (SHANGHAI) Co., Ltd.	DD USA, INC.	엔알랩(주)	(주)와이솔	(주)디아이티	WISOL JAPAN Co.,Ltd	
영업수익 등	263,632,059	37,360,768,412			39,000,000				37,663,400,471
영업비용 등	6,256,788,304	4,852,305,264	888,555,690	2,864,295,440		2,727,273	1,500,000,000	90,824,008	16,455,495,979
자산매각									
배당금지급	6,218,460,800								6,218,460,800

전기

(단위 : 원)

전체 특수관계자									전체 특수관계자 합계
	지배기업	종속기업			그 밖의 특수관계자				
	(주)대덕	Daeduck Vietnam Co., Ltd	Daeduck Electronics (SHANGHAI) Co., Ltd.	DD USA, INC.	엔알랩(주)	(주)와이솔	(주)디아이티	WISOL JAPAN Co.,Ltd	
영업수익 등	193,207,735	5,727,303			39,000,000				237,935,038
영업비용 등	5,327,962,127	5,913,545,760	764,084,200	1,975,271,700			8,652,000	72,187,120	14,061,702,907
자산매각		2,530,236,000							2,530,236,000
배당금지급	4,663,845,600								4,663,845,600

주요경영진에 대한 보상

당기

(단위 : 원)

	공시금액
주요 경영진에 대한 보상, 단기종업원급여	1,343,716,850
주요 경영진에 대한 보상, 퇴직급여	285,918,024
주요 경영진에 대한 보상 합계	1,629,634,874

전기

(단위 : 원)

	공시금액
주요 경영진에 대한 보상, 단기종업원급여	1,276,170,000
주요 경영진에 대한 보상, 퇴직급여	236,434,068
주요 경영진에 대한 보상 합계	1,512,604,068

33-1. 우발채무와 약정사항

약정에 대한 공시

약정에 대한 공시

(단위 : 원)

	(주)하나은행_무역 금융	(주)하나은행_L/C	(주)하나은행_구매 론	(주)하나은행_동반 성장론	(주)하나은행_시설 대	(주)우리은행_시설 대	약정의 유형 합계
한도액	34,000,000,000	6,000,000,000	60,000,000,000	200,000	2,000,000,000	30,000,000,000	132,000,200,000
매입채무			14,572,382,776				14,572,382,776
차입금					2,000,000,000	30,000,000,000	32,000,000,000

보증에 대한 공시

당기

(단위 : 원)

	지급보증의 구분	
	제공받은 지급보증	
	인허가 관련 지급보증	신용장 관련 지급보증
한도		6,000,000,000
실행금액	115,140,000	
보증처	SGI서울보증	(주)하나은행

전기

(단위 : 원)

	지급보증의 구분	
	제공받은 지급보증	
	인허가 관련 지급보증	신용장 관련 지급보증
한도		6,000,000,000
실행금액	85,140,000	
보증처	SGI서울보증	(주)하나은행

기타 약정사항

당기

(단위 : 원)

	분할전 회사 채무에 관 한 연대 변제 책임	판매대행 관련 약정	경영지원 및 자문계약
지급수수료, 판관비		1,109,538,131	

<p>약정에 대한 설명</p>	<p>당기말 현재 당사는 분할회사인 (주)대덕의 분할 전 기존채무(분할기준일 전의 원인행위로 발생하는 우발채무 포함)에 대하여 연대하여 변제할 의무를 부담하고 있습니다.</p>	<p>당사는 싱가포르와 캐나다의 판매대행업체와 체결된 Sales Representation Agreement에 따라 싱가포르 및 미국 그리고 캐나다 등에 대한 제품판매 대금회수액의 1~3%를 지급하고 있으며 지급수수료(판매비와관리비)로 인식하였습니다.</p>	<p>당사는 (주)대덕과 경영지원 및 자문계약에 따라 관련 용역을 제공받고 수수료를 지급하고 있습니다.</p>
------------------	--	--	---

전기

(단위 : 원)

	분할전 회사 채무에 관한 연대 변제 책임	판매대행 관련 약정	경영지원 및 자문계약
지급수수료, 판관비		1,460,371,880	
<p>약정에 대한 설명</p>		<p>당사는 싱가포르와 캐나다의 판매대행업체와 체결된 Sales Representation Agreement에 따라 싱가포르 및 미국 그리고 캐나다 등에 대한 제품판매 대금회수액의 1~3%를 지급하고 있으며 지급수수료(판매비와관리비)로 인식하였습니다.</p>	

유형자산 취득을 위한 약정에 대한 공시

(단위 : 원)

	유형자산 취득 관련
유형자산을 취득하기 위한 약정액	27,654,219,074

33-2. 담보제공자산

담보로 제공된 자산에 대한 공시

당기

(단위 : 원)

	담보제공처
	기타
	자산
	토지
담보로 제공된 유형자산	38,633,277,464

설정액	42,000,000,000
담보제공사유	계약부채 및 차입금 보증

전기

(단위 : 원)

	담보제공처
	기타
	자산
	토지
담보로 제공된 유형자산	38,633,277,464
설정액	42,000,000,000
담보제공사유	계약부채 및 차입금 보증

34. 재무위험관리의 목적 및 정책

금융상품에서 발생하는 위험의 성격과 정도에 대한 공시

(단위 : 원)

	위험				위험 합계
	시장위험		신용위험	유동성위험	
	이자율위험	환위험			
위험에 대한 노출 정도에 대한 기술	이자율위험은 시장 이자율의 변동으로 인하여 금융상품의 공정가치나 미래 현금흐름이 변동할 위험입니다. 이러한 당사의 이자율변동 위험은 주로 예금 및 변동이자율부차입금에서 비롯됩니다.	환위험은 환율의 변동으로 인하여 금융상품의 공정가치가 변동할 위험입니다. 당사는 해외 영업활동으로 인하여 USD, JPY 및 EUR 등의 환위험에 노출되어 있습니다.	신용위험은 거래상대방이 의무를 이행하지 않아 재무손실이 발생할 위험입니다. 당사는 영업활동과 재무활동에서 신용위험에 노출되어 있습니다.		

<p>위험관리의 목적, 정책 및 절차에 대한 기술</p>	<p>보고기간종료일 현재 변동이자율부채입금이 존재하지 않으므로 이자율 변동이 금융상품의 공정가치 및 현금흐름에 미치는 영향은 중요하지 아니합니다.</p>	<p>당사는 내부적으로 환율 변동에 대한 환위험을 정기적으로 측정하고 있습니다.</p>	<p>당사는 신용거래를 희망하는 모든 거래 상대방에 대하여 신용검증절차의 수행을 원칙으로 하여 신용상태가 건전한 거래상대방과의 거래만을 수행하고 있습니다. 또한, 대손 위험에 대한 당사의 노출정도가 중요하지 않은 수준으로 유지될 수 있도록 지속적으로 신용도를 재평가하는 등 매출채권및기타채권 잔액에 대한 지속적인 관리업무를 수행하고 있습니다.</p> <p>현금및현금성자산, 장·단기금융상품 및 장·단기대여금 등으로 구성되는 당사의 기타의 자산으로부터 발생하는 신용위험은 거래상대방의 부도 등으로 발생합니다. 이러한 경우 당사의 신용위험 노출정도는 최대 해당 금융상품 장부금액과 동일한 금액이 될 것입니다. 한편, 당사는 하나는 행 등의 금융기관에 현금및현금성자산 등을 예치하고 있으며, 신용등급이 우수한 금융기관과 거래하고 있으므로 금융기관으로부터의 신용위험은 제한적입니다.</p>	<p>유동성위험은 만기까지 모든 금융계약상의 약정사항들을 이행할 수 있도록 자금을 조달하지 못할 위험입니다. 당사는 특유의 유동성 전략 및 계획을 통하여 자금부족에 따른 위험을 관리하고 있으며, 금융상품 및 금융자산의 만기와 영업현금흐름의 추정치를 고려하여 금융자산과 금융부채의 만기를 대응시키고 있습니다.</p> <p>당사의 공급자금융 약정에 매입채무및기타채무가 포함되어 있으며, 공급자금융약정이 적용되는 당사의 매입채무 및기타채무의 지급 조건은 다른 매입채무및기타채무의 지급조건과 동일합니다. 경영진은 공급자금융약정이 유동성 위험을 과도하게 집중시킬 것이라고 보고 있지 않습니다. 한편, 이 약정은 자금을 조달하기보다는 다수 공급자들의 청구서 관리에 따른 관리업무 부담을 줄이기 위해 체결되었습니다.</p>	<p>당사의 재무위험관리는 영업활동에서 파생되는 시장위험, 신용위험 및 유동성 위험을 최소화하는데 중점을 두고 있습니다. 당사의 주요 경영진은 아래에서 설명하는 바와 같이 각 위험별 관리절차를 검토하고 정책에 부합하는지 검토하고 있습니다.</p>
---------------------------------	---	--	---	---	---

외화금융자산의 통화별 내역

당기

(단위 : 원)

	위험			위험 합계
	시장위험			
	환위험			
	기능통화 또는 표시통화			
	USD	JPY	EUR	
외화금융자산, 원 화환산금액	196,650,113,628			196,650,113,628

전기

(단위 : 원)

	위험			위험 합계
	시장위험			
	환위험			
	기능통화 또는 표시통화			
	USD	JPY	EUR	
외화금융자산, 원 화환산금액	127,138,164,987			127,138,164,987

외화금융부채의 통화별 내역

당기

(단위 : 원)

	위험			위험 합계
	시장위험			
	환위험			
	기능통화 또는 표시통화			
	USD	JPY	EUR	
외화금융부채, 원 화환산금액	36,922,385,824	7,405,885,150	1,691,409,305	46,019,680,279

전기

(단위 : 원)

	위험			위험 합계
	시장위험			
	환위험			
	기능통화 또는 표시통화			
	USD	JPY	EUR	
외화금융부채, 원 화환산금액	28,066,919,093	6,159,733,798	477,575,252	34,704,228,143

보고기간 말 현재 노출된 시장위험의 각 유형별 민감도 분석

당기

(단위 : 원)

	위험			위험 합계
	시장위험			
	환위험			
	기능통화 또는 표시통화			
	USD	JPY	EUR	
시장위험의 각 유형별 민감도분석 기술	보고기간종료일 현재 각 외화에 대한 기능통화의 환율 5% 변동시 환율변동이 당기손익과 자본에 미치는 영향	보고기간종료일 현재 각 외화에 대한 기능통화의 환율 5% 변동시 환율변동이 당기손익과 자본에 미치는 영향	보고기간종료일 현재 각 외화에 대한 기능통화의 환율 5% 변동시 환율변동이 당기손익과 자본에 미치는 영향	보고기간종료일 현재 각 외화에 대한 기능통화의 환율 5% 변동시 환율변동이 당기손익과 자본에 미치는 영향
시장변수 상승 시 당기손익 증가	7,986,386,390			7,531,521,667
시장변수 상승 시 당기손익 감소		(370,294,258)	(84,570,465)	
시장변수 하락 시 당기손익 증가		370,294,258	84,570,465	
시장변수 하락 시 당기손익 감소	(7,986,386,390)			(7,531,521,667)

전기

(단위 : 원)

	위험			위험 합계
	시장위험			
	환위험			
	기능통화 또는 표시통화			
	USD	JPY	EUR	
시장위험의 각 유형별 민감도분석 기술	보고기간종료일 현재 각 외화에 대한 기능통화의 환율 5% 변동시 환율변동이 당기손익과 자본에 미치는 영향	보고기간종료일 현재 각 외화에 대한 기능통화의 환율 5% 변동시 환율변동이 당기손익과 자본에 미치는 영향	보고기간종료일 현재 각 외화에 대한 기능통화의 환율 5% 변동시 환율변동이 당기손익과 자본에 미치는 영향	보고기간종료일 현재 각 외화에 대한 기능통화의 환율 5% 변동시 환율변동이 당기손익과 자본에 미치는 영향
시장변수 상승 시 당기손익 증가	4,953,562,295			4,621,696,842
시장변수 상승 시 당기손익 감소		(307,986,690)	(23,878,763)	
시장변수 하락 시 당기손익 증가		307,986,690	23,878,763	

시장변수 하락 시 당기손익 감소	(4,953,562,295)			(4,621,696,842)
----------------------	-----------------	--	--	-----------------

신용위험 익스포저에 대한 공시

당기

(단위 : 원)

	매출채권	기타채권	금융상품	합계
신용위험에 대한 최대 노출정도	200,506,437,316	606,435,201		201,112,872,517

전기

(단위 : 원)

	매출채권	기타채권	금융상품	합계
신용위험에 대한 최대 노출정도	128,401,935,312	3,071,453,910		131,473,389,222

유동성위험

당기

(단위 : 원)

위험				
유동성위험				
합계 구간				합계 구간 합계
	3개월 이내	3개월 초과 1년 이 내	1년 초과	
매입채무 및 기타 채무	110,090,011,061			110,090,011,061
단기차입금	30,000,000,000	2,000,000,000		32,000,000,000
유동성장기차입금	1,750,000,000	5,250,000,000		7,000,000,000
장기차입금				
기타금융부채	5,818,660		10,200,000	16,018,660
리스부채	47,115,450	68,978,870		116,094,320

전기

(단위 : 원)

위험				
유동성위험				
합계 구간				합계 구간 합계
	3개월 이내	3개월 초과 1년 이 내	1년 초과	
매입채무 및 기타 채무	79,793,100,476			79,793,100,476
단기차입금				
유동성장기차입금	1,750,000,000	5,250,000,000		7,000,000,000

장기차입금			7,000,000,000	7,000,000,000
기타금융부채	4,451,050	14,790,000		19,241,050
리스부채	47,115,450	79,160,290	8,341,420	134,617,160

자본위험관리

당기

(단위 : 원)

	공시금액
부채	277,763,435,331
차감: 현금및현금성자산	(27,817,235,414)
순부채	249,946,199,917
총자기자본	897,249,586,601
부채비율	0.2786
자본관리를 위한 기업의 목적, 정책 및 절차에 대한 비계량적 정보	<p>자본관리의 주목적은 당사의 영업활동을 유지하고 주주 가치를 극대화하기 위하여 높은 신용등급과 건전한 자본비율을 유지하기 위한 것입니다. 당사는 자본구조를 경제환경의 변화에 따라 수정하고 있으며, 이를 위하여 배당정책을 수정하거나 자본감소 혹은 신주발행을 검토하도록 하고 있습니다. 한편, 기중 자본관리의 목적, 정책 및 절차에 대한 어떠한 사항도 변경되지 않았습니다. 당사는 순부채를 자기자본으로 나눈 부채비율을 사용하여 감독하고 있는 바, 당사는 순부채를 총부채에서 현금및현금성자산을 차감하여 산정하고 있습니다.</p>

전기

(단위 : 원)

	공시금액
부채	210,305,501,162
차감: 현금및현금성자산	(33,341,462,690)
순부채	176,964,038,472
총자기자본	874,826,433,565
부채비율	0.2023

<p>자본관리를 위한 기업의 목적, 정책 및 절차에 대한 비계량적 정보</p>	<p>자본관리의 주목적은 당사의 영업활동을 유지하고 주주가치를 극대화하기 위하여 높은 신용등급과 건전한 자본비율을 유지하기 위한 것입니다. 당사는 자본구조를 경제환경의 변화에 따라 수정하고 있으며, 이를 위하여 배당정책을 수정하거나 자본감소 혹은 신주발행을 검토하도록 하고 있습니다. 한편, 기존 자본관리의 목적, 정책 및 절차에 대한 어떠한 사항도 변경되지 않았습니다. 당사는 순부채를 자기자본으로 나눈 부채비율을 사용하여 감독하고 있는 바, 당사는 순부채를 총부채에서 현금및현금성자산을 차감하여 산정하고 있습니다.</p>
---	---

35. 공정가치

금융자산의 장부금액

당기

(단위 : 원)

	당기손익인식금융자산	상각후원가로 측정하는 금융자산, 범주	금융자산, 범주 합계
당기손익-공정가치측정 금융자산	6,123,887,803		6,123,887,803
현금및현금성자산		27,817,235,414	27,817,235,414
매출채권 및 기타유동채 권		201,112,872,517	201,112,872,517
기타 비유동채권			
기타유동금융자산		184,942,663,408	184,942,663,408
기타비유동금융자산		558,106,088	558,106,088
금융자산	6,123,887,803	414,430,877,427	420,554,765,230

전기

(단위 : 원)

	당기손익인식금융자산	상각후원가로 측정하는 금융자산, 범주	금융자산, 범주 합계
당기손익-공정가치측정 금융자산	6,960,042,832		6,960,042,832
현금및현금성자산		33,341,462,690	33,341,462,690
매출채권 및 기타유동채 권		131,234,731,022	131,234,731,022
기타 비유동채권		238,658,200	238,658,200
기타유동금융자산		172,878,816,076	172,878,816,076
기타비유동금융자산		84,926,676	84,926,676
금융자산	6,960,042,832	337,778,594,664	344,738,637,496

금융자산의 공정가치

당기

(단위 : 원)

	당기손익인식금융자산	상각후원가로 측정하는 금융자산, 범주	금융자산, 범주 합계
금융자산	6,123,887,803	414,430,877,427	420,554,765,230
금융자산, 공정가치	6,123,887,803	0	6,123,887,803
공정가치측정에 사용된 평가과정에 대한 기술, 자산		장부금액이 공정가치의 합리적인 근사치에 해당 하여 공정가치를 측정하 지 않은금융자산과 금융 부채에 대한 공정가치는 포함하고 있지 않습니다 .	

전기

(단위 : 원)

	당기손익인식금융자산	상각후원가로 측정하는 금융자산, 범주	금융자산, 범주 합계
금융자산	6,960,042,832	337,778,594,664	344,738,637,496
금융자산, 공정가치	6,960,042,832	0	6,960,042,832
공정가치측정에 사용된 평가과정에 대한 기술, 자산		장부금액이 공정가치의 합리적인 근사치에 해당 하여 공정가치를 측정하 지 않은금융자산과 금융 부채에 대한 공정가치는 포함하고 있지 않습니다 .	

금융부채의 장부금액

당기

(단위 : 원)

	상각후원가로 측정하는 금융부채, 범주
매입채무 및 기타유동채무	110,090,011,061
단기차입금	32,000,000,000
유동성장기차입금	6,836,349,000
장기차입금	
기타유동금융부채	5,818,660
기타비유동금융부채	10,200,000
유동 리스부채	114,562,532
비유동 리스부채	
금융부채	149,056,941,253

전기

(단위 : 원)

	상각후원가로 측정하는 금융부채, 범주
매입채무 및 기타유동채무	79,793,100,476
단기차입금	
유동성장기차입금	6,836,173,000
장기차입금	6,581,568,000
기타유동금융부채	19,241,050
기타비유동금융부채	
유동 리스부채	123,712,820
비유동 리스부채	8,229,697
금융부채	93,362,025,043

금융부채의 공정가치

당기

(단위 : 원)

	상각후원가로 측정하는 금융부채, 분류
금융부채	149,056,941,253
금융부채, 공정가치	0
공정가치측정에 사용된 평가과정에 대한 기술, 부채	장부금액이 공정가치의 합리적인 근사치에 해당하여 공정가치를 측정하지 않은 금융자산과 금융부채에 대한 공정가치는 포함하고 있지 않습니다. 리스부채는 기업회계기준서 제1107호에 따른 공정가치의 공시가 요구되지 않으나, 부채의 성격을 고려하여 금융상품 공정가치 공시에 포함하였습니다.

전기

(단위 : 원)

	상각후원가로 측정하는 금융부채, 분류
금융부채	93,362,025,043
금융부채, 공정가치	0
공정가치측정에 사용된 평가과정에 대한 기술, 부채	장부금액이 공정가치의 합리적인 근사치에 해당하여 공정가치를 측정하지 않은 금융자산과 금융부채에 대한 공정가치는 포함하고 있지 않습니다. 리스부채는 기업회계기준서 제1107호에 따른 공정가치의 공시가 요구되지 않으나, 부채의 성격을 고려하여 금융상품 공정가치 공시에 포함하였습니다.

공정가치 서열체계

(단위 : 원)

	공정가치 서열체계 수준 1	공정가치 서열체계 수준 2	공정가치 서열체계 수준 3	공정가치 서열체계의 모든 수준 합계

<p>공정가치측정 분류 내의 공정가치 서열체계의 수준에 대한 기술</p>		<p>상품의공정가치 측정에 요구되는 모든 유의적인 투입변수가 관측가능하다면 해당상품은 수준 2에 포함됩니다.</p>	<p>만약 하나 이상의 유의적인 투입변수가 관측가능한 시장정보에 기초한 것이 아니라면 해당 상품은 수준 3에 포함됩니다.</p>	
<p>공정가치측정에 사용된 투입변수에 대한 기술, 자산</p>	<p>동일한 자산이나 부채에 대한 활성시장의 공시가격</p>	<p>직접적으로 또는 간접적으로 관측가능한 자산이나 부채에 대한 투입변수</p>	<p>관측가능한 시장자료에 기초하지 않은 자산이나 부채에 대한 투입변수</p>	
<p>공정가치측정에 사용된 평가기법에 대한 기술, 자산</p>				<p>활성시장에서 거래되지 아니하는 금융상품(예: 장외파생상품)의 공정가치는 평가기법을 사용하여 결정하고 있습니다. 이러한 평가기법은 가능한 한 관측가능한 시장정보를 최대한 사용하고 기업특유정보를 최소한으로 사용합니다. 금융상품의 공정가치를 측정하는 데에 사용되는 평가기법에는 다음이 포함됩니다.</p> <ul style="list-style-type: none"> - 유사한 상품의 공시시장가격 또는 딜러가격 - 금융상품에 대해서는 현금흐름의 할인기법 등의 기타 기법 사용
<p>공정가치 서열체계의 수준 1, 수준 2, 수준 3 사이에 이동이 없었다는 사실을 기술, 자산</p>				<p>당기와 전기 중 수준 1, 수준 2 및 수준 3간의 대체는 없습니다.</p>

자산의 공정가치측정에 대한 공시

당기

(단위 : 원)

	측정 전체			
	공정가치			
	공정가치 서열체계의 모든 수준			공정가치 서열체계의 모든 수준 합계
	공정가치 서열체계 수준 1	공정가치 서열체계 수준 2	공정가치 서열체계 수준 3	
당기손익-공정가치 측정금융자산			6,123,887,803	6,123,887,803

전기

(단위 : 원)

	측정 전체			
	공정가치			
	공정가치 서열체계의 모든 수준			공정가치 서열체계의 모든 수준 합계
	공정가치 서열체계 수준 1	공정가치 서열체계 수준 2	공정가치 서열체계 수준 3	
당기손익-공정가치 측정금융자산			6,960,042,832	6,960,042,832

수준 3 공정가치 측정으로 분류되는 금융자산의 당기 중 변동내역

당기

(단위 : 원)

	금융자산, 분류
	당기손익인식금융자산
	공정가치 서열체계의 모든 수준
	공정가치 서열체계 수준 3
기초 당기손익-공정가치측정금융자산	6,960,042,832
발행 또는 매입에 따른 증가, 금융자산	648,700,000
양도에 따른 감소, 금융자산	(402,907,580)
공정가치변동에 따른 증가(감소), 금융자산	(1,081,947,449)
기말 당기손익-공정가치측정금융자산	6,123,887,803
공정가치측정에 사용된 평가기법에 대한 기술, 자산	순자산가치평가법

전기

(단위 : 원)

	금융자산, 분류
	당기손익인식금융자산
	공정가치 서열체계의 모든 수준
	공정가치 서열체계 수준 3

기초 당기손익-공정가치측정금융자산	6,748,017,855
발행 또는 매입에 따른 증가, 금융자산	1,448,308,000
양도에 따른 감소, 금융자산	(1,212,274,140)
공정가치변동에 따른 증가(감소), 금융자산	(24,008,883)
기말 당기손익-공정가치측정금융자산	6,960,042,832
공정가치측정에 사용된 평가기법에 대한 기술, 자산	순자산가치평가법

6. 배당에 관한 사항

가. 배당에 관한 사항

(1) 회사의 배당정책에 관한 사항

(가) 배당 목표 결정시 사용하는 재무지표 및 산출방법

당사는 회사 정관에 의거하여 이사회 및 주주총회 결의를 통해 배당을 실시하고 있습니다. 이익규모 및 미래성장을 위한 투자재원 확보, 기업의 재무구조 건전성 유지 등의 요인 등을 종합적으로 고려하여 주주들의 배당에 대한 기대에 부응할 수 있는 안정된 배당정책 확립에 최선을 다하고 있습니다.

또한 주주가치 제고와 주주환원을 개선하기 위해 투자, 현금 흐름, 재무구조, 배당안정성을 종합적으로 고려하여 배당을 결정하고 있습니다. 배당성향과 유동성 상황을 종합적으로 고려하여 배당 재원을 산출하고 있고, 일시적 실적에 따른 배당 지급 보다는 중장기적으로 안정적인 이익 창출 구조가 확보되어 있는지를 중요한 판단 기준으로 삼고 있으며, 미래 성장 동력확보를 위한 투자 및 전략적 자본투입 등도 함께 고려하여 배당 규모를 결정하고 있습니다.

(나) 향후 배당 수준의 방향성

당사는 주주가치 제고를 경영의 중요한 원칙으로 인식하고 있으며, 안정적인 재무구조와 자본적정성을 유지하는 범위 내에서 지속 가능한 배당 정책을 운영할 계획입니다. 향후 배당 수준은 중장기 재무 안정성과 성장 전략의 실행 가능성을 우선적으로 반영할 것이며, 회사의 수익성, 자본 여력, 시장 환경 및 규제 환경 등을 종합적으로 고려하여 결정될 예정입니다.

또한 회사의 이익 창출 기반이 확대되고 자본적정성이 안정적으로 유지될 경우, 주주환원 정책의 강화 가능성도 검토할 수 있습니다. 다만 배당 수준은 대외 경제 여건, 금융시장 상황, 중장기 성장 전략 및 감독 정책 방향 등에 따라 조정될 수 있습니다.

(다) 배당 제한 관련 정책

보고서 제출일 현재 당사의 배당 제한 관련 정책은 없습니다.

(2) 배당관련 예측가능성 제공에 관한 사항

(가) 정관상 배당절차 개선방안 이행 가부

구분	결산배당	분기·중간배당
정관상 배당액 결정 기관	주주총회	-
정관상 배당기준일을 배당액 결정 이후로 정할 수 있는지 여부	○	-
배당절차 개선방안 이행 관련 향후 계획	당사는 투자자들이 배당액을 확인하고 투자할 수 있도록 배당기준일을 배당액 확정 이후로 설정하여 배당절차 개선방안을 충실히 이행할 계획입니다.	-

(나) 배당액 확정일 및 배당기준일 지정 현황

구분	결산월	배당여부	배당액 확정일	배당기준일	배당 예측가능성 제공여부	비고
결산배당	2025년 12월	○	2026년 03월 04일	2025년 03월 31일	○	-
결산배당	2024년 12월	○	2025년 02월 20일	2025년 03월 31일	○	-
결산배당	2023년 12월	○	2024년 02월 28일	2024년 03월 31일	○	-

주1) 상기 기재된 '배당액 확정일'은 배당금의 이사회 결의 및 공시일 기준이며, 최종 재무제표 및 이익잉여금처분계산서(안) 승인은 주주총회를 통해서 결정됩니다.

(3) 회사 정관에서 규정한 배당에 관한 사항

당사는 2023년 3월 22일에 개정된 정관에 의거하여 배당의 예측가능성을 제공하고자, 「글로벌 스탠더드에 부합하는 배당절차 개선방안」('23.1.31. 금융위원회 등 관계기관 합동)에 따라 결산배당을 실시할 수 있도록 정관을 갖추고 있습니다.

정관 제10조 3 (동등배당)

이 회사는 배당 기준일 현재 발행(전환된 경우를 포함한다)된 동종 주식에 대하여 발행일에 관계없이 모두 동등하게 배당한다.

정관 제46조 (이익배당)

- ① 이익의 배당은 금전, 주식 및 기타의 재산으로 할 수 있다.
- ② 이 회사는 이사회 결의로 제1항의 배당을 받을 주주를 확정하기 위한 기준일을 정할 수 있으며, 기준일을 정한 경우 그 기준일의 2주 전에 이를 공고하여야 한다.

정관 제47조 (배당금지청구권 소멸시효)

- ① 배당금의 지급청구권은 5년간 이를 행사하지 아니하면 소멸시효가 완성한다.
- ② 제1항의 배당은 매 결산기말 현재의 주주명부에 기재된 주주 또는 등록된 질권자에게 지급한다.

나. 주요배당지표

구 분	주식의 종류	당기	전기	전전기
		제6기	제5기	제4기
주당액면가액(원)		500	500	500
(연결)당기순이익(백만원)		47,605	23,763	25,378
(별도)당기순이익(백만원)		46,640	25,056	24,351
(연결)주당순이익(원)		924	461	492
현금배당금총액(백만원)		25,767	20,615	15,464
주식배당금총액(백만원)		-	-	-
(연결)현금배당성향(%)		54.1	86.8	60.9
현금배당수익률(%)	보통주	0.8	2.0	1.3
	우선주	2.9	4.9	3.1
주식배당수익률(%)	보통주	-	-	-
	우선주	-	-	-
주당 현금배당금(원)	보통주	500	400	300
	우선주	505	405	305
주당 주식배당(주)	보통주	-	-	-
	우선주	-	-	-

주1) 주당순이익은 보통주 기본주당순이익입니다.

주2) 당기 재무제표에 반영된 주당순이익은 「III. 재무에 관한 사항 > 3. 연결재무제표 주석 > 29. 주당 순이익」을 참조하시기 바랍니다.

주3) 당기(제6기) 현금배당금은 2026년 3월 26일에 개최될 정기주주총회 승인 전 금액으로 향후 정기 주주총회에서 부결되거나 수정이 발생할 경우 정정보고서를 통해 그 내용 및 사유 등을 반영할 예정입니다.

주4) '현금배당수익율(%)'은 이사회 결의일의 직전 매매거래일로부터 과거 1주일간 유가증권시장에서 형성된 최종 시세가격의 산술평균가격에 대한 1주당 배당금의 백분율을 소수점 이하 첫째자리까지 기재한 것입니다

다. 과거 배당 이력

(단위: 회, %)

연속 배당횟수		평균 배당수익률	
분기(중간)배당	결산배당	최근 3년간	최근 5년간
-	6	1.4	1.5

주1) 상기 평균 배당수익률은 보통주의 배당수익률입니다.

주2) 우선주에 대한 최근 3년간 평균 배당수익률은 3.6%, 5년간 평균 배당수익률은 3.3%입니다.

주3) 2026년 3월 26일 정기주주총회 승인 후 지급 예정인 배당금의 수익률을 포함하여 계산하였으며, 향후 정기 주주총회에서 부결되거나 수정이 발생할 경우 정정보고서를 통해 그 내용 및 사유 등을 반영할 예정입니다.

7. 증권의 발행을 통한 자금조달에 관한 사항

7-1. 증권의 발행을 통한 자금조달 실적

[지분증권의 발행 등과 관련된 사항]

가. 지분증권의 발행 등과 관련된 사항

당사는 공시대상기간 중 지분증권의 발행 실적이 없습니다.

(기준일 : 2025년 12월 31일)

(단위 : 원, 주)

주식발행 (감소)일자	발행(감소) 형태	발행(감소)한 주식의 내용				
		종류	수량	주당 액면가액	주당발행 (감소)가액	비고
-	-	-	-	-	-	-

[채무증권의 발행 등과 관련된 사항]

나. 채무증권 발행실적

당사는 공시대상기간 중 채무증권의 발행 실적이 없습니다.

(기준일 : 2025년 12월 31일)

(단위 : 원, %)

발행회사	증권종류	발행방법	발행일자	권면(전자등 록)총액	이자율	평가등급 (평가기관)	만기일	상환 여부	주관회사
-	-	-	-	-	-	-	-	-	-
합 계	-	-	-	-	-	-	-	-	-

다. 기업어음증권 미상환 잔액

(기준일 : 2025년 12월 31일)

(단위 : 원)

잔여만기		10일 이하	10일초과 30일이하	30일초과 90일이하	90일초과 180일이하	180일초과 1년이하	1년초과 2년이하	2년초과 3년이하	3년 초과	합 계
미상환 잔액	공모	-	-	-	-	-	-	-	-	-
	사모	-	-	-	-	-	-	-	-	-
	합계	-	-	-	-	-	-	-	-	-

라. 단기사채 미상환 잔액

(기준일 : 2025년 12월 31일)

(단위 : 원)

잔여만기		10일 이하	10일초과 30일이하	30일초과 90일이하	90일초과 180일이하	180일초과 1년이하	합 계	발행 한도	잔여 한도
미상환 잔액	공모	-	-	-	-	-	-	-	-
	사모	-	-	-	-	-	-	-	-
	합계	-	-	-	-	-	-	-	-

마. 회사채 미상환 잔액

(기준일 : 2025년 12월 31일)

(단위 : 원)

잔여만기		1년 이하	1년초과 2년이하	2년초과 3년이하	3년초과 4년이하	4년초과 5년이하	5년초과 10년이하	10년초과	합 계
미상환 잔액	공모	-	-	-	-	-	-	-	-
	사모	-	-	-	-	-	-	-	-
	합계	-	-	-	-	-	-	-	-

바. 신종자본증권 미상환 잔액

(기준일 : 2025년 12월 31일)

(단위 : 원)

잔여만기		1년 이하	1년초과 5년이하	5년초과 10년이하	10년초과 15년이하	15년초과 20년이하	20년초과 30년이하	30년초과	합 계
미상환 잔액	공모	-	-	-	-	-	-	-	-
	사모	-	-	-	-	-	-	-	-
	합계	-	-	-	-	-	-	-	-

사. 조건부자본증권 미상환 잔액

(기준일 : 2025년 12월 31일)

(단위 : 원)

잔여만기		1년 이하	1년초과 2년이하	2년초과 3년이하	3년초과 4년이하	4년초과 5년이하	5년초과 10년이하	10년초과 20년이하	20년초과 30년이하	30년초과	합 계
미상환 잔액	공모	-	-	-	-	-	-	-	-	-	-
	사모	-	-	-	-	-	-	-	-	-	-
	합계	-	-	-	-	-	-	-	-	-	-

7-2. 증권의 발행을 통해 조달된 자금의 사용실적

공시대상기간 중 공시대상인 자금조달 실적이 없습니다.

8. 기타 재무에 관한 사항

가. 재무제표 제작성 등 유의사항

(1) 재무제표 제작성

해당사항 없음

(2) 합병, 분할, 자산양수도, 영업양수도

연결기업은 2020년 5월 1일을 분할기일로 주식회사 대덕에서 분할되어 신규설립되었습니다

(가) 분할의 방법

상법 제530조의2 내지 제530조의11의 규정이 정하는 바에 따라 주식회사 대덕이 영위하는 사업 중 PCB 사업부문을 분할하여 연결기업을 설립하고, 주식회사 대덕의 주주가 분할신주 배정기준일(2020년 4월 29일) 현재의 지분율에 비례하여 연결기업의 주식을 배정받는 인적 분할의 방법으로 분할하였습니다.

한편, 인적분할 신설회사는 분할 전 주식회사 대덕의 분할신주 배정기준일(2020년 4월 29일) 현재 주주명부에 등재되어 있는 주주를 대상으로 소유주식 1주당 0.6334937의 신주를 배정하였습니다.

상기 배정비율에 따른 분할 전·후의 발행주식수는 다음과 같습니다.

주식의 종류	분할 전	분할 후		
	주식회사 대덕 (구, 대덕전자 주식회사)	주식회사 대덕	대덕전자 주식회사	합 계
보통주	78,006,972주	28,590,047주	49,416,925주	78,006,972주
우선주	3,307,876주	1,212,357주	2,095,519주	3,307,876주

(나) 권리 및 의무의 승계에 관한 사항

분할 전 주식회사 대덕의 일체의 적극·소극재산과 공법상의 권리 및 의무를 포함한 기타의 권리 및 의무 그리고 재산적 가치가 있는 사실 관계(인허가, 근로관계, 계약관계, 소송 등을 모두 포함)는 「분할대상 부문에 관한 것」 이면 연결기업에게, 「분할대상부문 이외의 부문에 관한 것」 이면 주식회사 대덕에게 각각 귀속되는 것을 원칙으로합니다.

(다) 분할에 따른 연대책임

상법 제530조의3 제1항의 규정에 의거 주주총회의 특별결의에 의해 분할하며, 동법 제530조의9 제1항의 규정에 의거 분할되는 회사 또는 분할신설회사는 분할되는 회사의 분할 전 채무에 대하여 연대하여 변제할 책임이 있습니다.

(라) 인적분할 회계처리

- 인적분할을 통해 연결기업으로 이전된 자산 및 부채가액은 분할 전 주식회사 대덕의 장부금액으로 계상하였습니다.
- 이전되는 자산, 부채와 직접적으로 관련된 이연법인세자산(부채)는 연결기업으로 이전되었습니다.
- 인적분할의 결과 인수하는 순자산의 장부금액이 연결기업의 자본금을 초과하는 경우 그 차액은 주식발행초과금으로 처리하였습니다.

상기 분할에 대한 상세한 내용은 금융감독원 전자공시사이트(<https://dart.fss.or.kr/>)에 2020년 4월 10일자로 공시한 「투자설명서」 또는 2020년 7월 7일자로 공시한 「증권발행실적보고서」를 참조하여 주시기 바랍니다.

(3) 자산유동화와 관련한 자산매각의 회계처리 및 우발채무 등에 관한 사항

(가) 자산유동화와 관련된 자산매각의 회계처리
해당사항 없음

(나) 우발채무 사항

우발채무 등에 관한 사항은 'III. 재무에 관한 사항'의 '3. 연결재무제표 주석'을 참조하시기 바랍니다.

(4) 기타 재무제표 이용에 유의하여야 할 사항

구분	강조사항 등	핵심감사사항
제6기	-	재고자산 저가법 평가
제5기	-	재고자산 저가법 평가
제4기	-	재고자산 저가법 평가

나. 대손충당금 설정현황

(1) 최근 사업연도의 계정과목별 대손충당금 설정내역

(단위 : 천원, %)

구분	계정과목	채권총액	대손충당금	대손충당금 설정률
제6기	매출채권	197,304,445	741,575	0.38%
	미수금	1,048,716	370,566	35.34%
	계	198,353,161	1,112,141	0.56%
제5기	매출채권	129,210,209	811,471	0.63%
	미수금	2,163,507	402,144	18.59%
	계	131,373,716	1,213,616	0.92%
제4기	매출채권	123,478,987	281,712	0.23%
	미수금	1,135,516	339,289	29.88%
	계	124,614,503	621,000	0.50%

(2) 최근 사업연도의 대손충당금 변동현황

(단위 : 천원)

구 분	제6기	제5기	제4기
1. 기초충당금 잔액 합계	1,213,616	621,000	753,253
2. 순대손처리액(①-②+③)	-	-	239,996
① 대손처리액	-	-	244,912
② 상각채권회수액	-	-	-
③ 기타증감액	-	-	(4,916)
3. 대손상각비 계상(환입)액	(101,475)	592,615	107,743
4. 기말 대손충당금 잔액 합계	1,112,141	1,213,616	621,000

(3) 매출채권관련 대손충당금 설정방침

당사는 매출채권 등의 잔액에 대하여 개별분석(현재 회수여부, 담보유무 등) 및 과거 대손발생 경험을 근거로 회수가능성이 없거나, 회수가 의문시 되는 대손추정액을 대손충당금으로 설정하고 있습니다. 또한, 당기말 기준으로 연체 경과기간별 최근 3개년도 평균 손실율을 산정하여 대손충당금을 설정하고 있습니다.

(4) 당기말 현재 경과기간별 매출채권잔액 현황

(단위 : 천원)

구분	30일 이내	30~180일 이내	180~365일 이내	365일 이상	계
금액	192,194,750	4,939,120	-	170,575	197,304,445
구성비율	97.41%	2.50%	-	0.09%	100.00%

다. 재고자산 현황

(1) 재고자산의 사업부문별 보유현황

(단위 : 천원)

사업부문	계정과목	제6기	제5기	제4기	비고
PCB사업부	제품	23,190,563	31,993,638	25,420,979	-
	재공품	57,783,411	33,804,416	37,245,405	-
	원재료	46,709,032	22,880,670	21,335,134	-
	부재료	20,429,724	11,436,059	6,060,483	-
	저장품	463,254	395,649	417,587	-
	미착품	32,191	6,491	75,948	-
	합계	148,608,175	100,516,923	90,555,536	-
총자산대비 재고자산 구성비율(%) [재고자산÷기말자산총계×100]		12.62%	9.23%	8.03%	-
재고자산회전율(회수) [연환산 매출원가÷{(기초재고 + 기말재고)÷2}]		7.7회	8.7회	7.9회	-

(2) 재고자산의 실사내용

(가) 실사일자 : 2025년 12월 31일

(나) 실사기준일 : 2025년 12월 31일

(다) 실사방법 : 실물 전수 또는 표본 조사

* 외부감사인이 재고실사에 입회·확인하고 일부 항목에 대해 표본 추출하여 그 실재성 및 완전성 확인함.

(라) 실사결과 : 보고기간종료일 현재의 재고자산 수량은 기말 장부상 재고자산 수량과 일치

(마) 장기채화재고 등의 현황

채고자산의 시가가 취득원가보다 하락한 경우에는 저가법을 사용하여 채고자산의 재무상태표가액을 결정하고 있으며, 당기말 현재 채고자산에 대한 평가내역은 다음과 같습니다.

(단위 : 원)

구 분	당기말			전기말		
	취득원가	평가손실 총당금	장부금액	취득원가	평가손실 총당금	장부금액
제품	29,767,321,829	(6,576,759,292)	23,190,562,537	43,257,365,534	(11,263,727,622)	31,993,637,912
재공품	68,052,300,436	(10,268,889,534)	57,783,410,902	38,198,549,583	(4,394,133,536)	33,804,416,047
원·부재료	68,544,257,096	(1,405,500,242)	67,138,756,854	35,326,554,868	(1,009,825,883)	34,316,728,985
저장품	463,253,779	-	463,253,779	395,648,802	-	395,648,802
미착품	32,190,534	-	32,190,534	6,491,134	-	6,491,134
합 계	166,859,323,674	(18,251,149,068)	148,608,174,606	117,184,609,921	(16,667,687,041)	100,516,922,880

라. 공정가치평가 내역

(1) 금융상품의 공정가치평가 방법

당사는 금융자산 등을 보고기간말 현재의 공정가치로 평가하고 있습니다.

- 평가기법, 유의적 추정치 및 가정
- 공정가치측정 서열체계의 양적 공시
- 금융상품(상각후 원가로 계상하는 상품 포함)

공정가치는 측정일에 시장참여자 사이의 정상거래에서 자산을 매도하면서 수취하거나 부채를 이전하면서 지급하게 될 가격입니다. 공정가치측정은 자산을 매도하거나 부채를 이전하는 거래가 다음 중 어느 하나의 시장에서 이루어지는 것으로 가정하고 있습니다.

- 자산이나 부채의 주된 시장
- 자산이나 부채의 주된 시장이 없는 경우에만 가장 유리한 시장

자산이나 부채의 공정가치는 시장참여자가 경제적으로 최선의 행동을 한다는 가정하에 시장 참여자가 자산이나 부채의 가격을 결정할 때 사용하는 가정에 근거하여 측정하고 있습니다.

비금융자산의 공정가치를 측정하는 경우에는 시장참여자가 경제적 효익을 창출하기 위하여 그 자산을 최고 최선으로 사용하거나 혹은 최고 최선으로 사용할 다른 시장참여자에게 그 자산을 매도하는 시장참여자의 능력을 고려하고 있습니다.

당사는 상황에 적합하며 관련된 관측가능한 투입변수의 사용을 최대화하고 관측가능하지 않은 투입변수의 사용을 최소화하면서 공정가치를 측정하는 데 충분한 자료가 이용할 수 있는 가치평가기법을 사용하고 있습니다.

채무제표에서 공정가치로 측정되거나 공시되는 모든 자산과 부채는 공정가치 측정에 유의적인 투입변수에 근거하여 다음과 같은 공정가치 서열체계로 구분됩니다.

- 수준 1 - 동일한 자산이나 부채에 대한 접근가능한 활성시장의 (조정되지 않은) 공시가격
- 수준 2 - 공정가치측정에 유의적인 가장 낮은 수준의 투입변수가 직접적으로 또는 간접적으로 관측가능한 투입변수를 이용한 공정가치
- 수준 3 - 공정가치측정에 유의적인 가장 낮은 수준의 투입변수가 관측가능하지 않은 투입변수를 이용한 공정가치

채무제표에 반복적으로 공정가치로 측정되는 자산과 부채에 대하여 연결기업은 매 보고기간 말 공정가치측정에 유의적인 가장 낮은 수준의 투입변수에 기초한 분류에 대한 재평가를 통해 서열체계의 수준 간의 이동이 있는지 판단합니다.

공정가치 공시 목적상 연결기업은 성격과 특성 및 위험에 근거하여 자산과 부채의 분류를 결정하고 공정가치 서열체계의 수준을 결정하고 있습니다.

※ 금융상품의 공정가치평가 내역은 「Ⅲ. 재무에 관한 사항 > 연결채무제표 주식 > 34. 공정가치」를 참조 바랍니다.

(2) 유형자산 재평가내역

해당사항 없음

IV. 이사의 경영진단 및 분석의견

1. 예측정보에 대한 주의사항

본 자료는 미래에 대한 "예측정보"를 포함하고 있습니다. 이는 과거가 아닌 미래에 사건과 관계된 것으로 회사의 향후 예상되는 경영현황 및 재무실적을 의미하고, 표현상으로는 '예상', '전망', '계획', '기대' 등과 같은 단어를 포함합니다.

"예측정보"는 그 성격상 불확실한 사건들을 언급하는데, 회사의 향후 경영현황 및 재무실적에 긍정적 또는 부정적으로 영향을 미칠 수 있는 불확실성에는 다음과 같은 것들이 포함됩니다.

- 환율, 이자율 등의 변동을 포함한 국내외 금융시장의 동향
- 사업의 처분, 매수 등을 포함한 회사의 전략적인 의사결정
- 회사가 영위하는 주요사업 분야의 예상치 못한 급격한 경영환경변화
- 기타 경영현황 및 재무실적에 영향을 미칠 수 있는 국내외적 변화

이러한 불확실성으로 인해 회사의 실제 미래실적은 "예측정보"에 명시적 또는 묵시적으로 포함된 내용과 중대한 차이가 있을 수 있음을 양지하시기 바랍니다.

당사는 동 예측정보 작성시점 이후에 발생하는 위험 또는 불확실성을 반영하기 위하여 예측정보에 기재한 사항을 수정하는 정정보고서를 공시할 의무는 없습니다.

2. 개요

2025년 글로벌 경제는 고금리 기조와 지정학적 리스크, 공급망 재편 등 복합적인 불확실성이 지속되었습니다. 그럼에도 주요 산업은 점진적인 회복 흐름을 보이기 시작했고, 특히 반도체 시장은 재고 조정이 마무리되며 회복세가 뚜렷해졌습니다. AI 확산에 따른 첨단 패키징과 데이터센터 인프라 수요 증가도 산업 전반에 새로운 활력을 불어넣고 있습니다.

당사는 이러한 환경 속에서 기술과 품질 중심의 경영 원칙에 따라 고부가가치 제품 중심의 포트폴리오 전환과 선제적 기술 개발, 고객 기반 확대에 역량을 집중했습니다. 그 결과, 동종 업계 대비 고부가 영역에서 의미 있는 성과를 확보했고, 비메모리 등 전략 분야에서도 가시적인 진전을 이루며 하반기 이후 실적 개선 흐름을 이어갈 수 있었습니다. 2025년 연결기준 매출액은 전년대비 1,732억원 증가한 1조 653억원을 달성하였으며, 연결기준 영업이익은 전년대비 378억원 증가한 491억원을 달성하였습니다.

2026년은 중동 지역의 갈등 심화, 원자재 수급 불안, 유가 변동성 확대 등 어려운 경제 상황이 이어질 것으로 예상됩니다. 다만 AI 중심의 구조적 성장이 본격화되며 중장기 반도체 시장 전망은 한층 더 밝아지고 있으며, AI 서버 및 데이터센터 인프라 확대, 첨단 패키징 기술 고도화는 당사에 중요한 성장 기회이면서 극복해야 할 과제가 될 것입니다. 당사는 끊임없

는 기술 혁신을 통해 첨단 패키지 기판 기술을 선제적으로 확보하고, 전장 및 통신 인프라, 우주항공 등 유망 분야로의 기술 확장을 통해 새로운 성장 동력을 만들어가겠습니다.

3. 재무상태 및 영업실적

가. 재무상태

(단위 : 원)

구 분	제 6 기	제 5 기	증감	증감율
자산총계	1,178,006,544,303	1,088,723,750,887	89,282,793,416	8.2%
[유동자산]	588,417,854,745	465,866,345,845	122,551,508,900	26.3%
[비유동자산]	589,588,689,558	622,857,405,042	(33,268,715,484)	-5.3%
부채총계	280,701,384,139	213,209,811,638	67,491,572,501	31.7%
[유동부채]	248,098,651,061	159,688,137,695	88,410,513,366	55.4%
[비유동부채]	32,602,733,078	53,521,673,943	(20,918,940,865)	-39.1%
자본총계	897,305,160,164	875,513,939,249	21,791,220,915	2.5%
[지배기업의 소유주지분]	897,305,160,164	875,513,939,249	21,791,220,915	2.5%
자본금	25,756,222,000	25,756,222,000	-	0.0%
자본잉여금	545,104,850,719	545,104,850,719	-	0.0%
기타자본	(15,371,708)	(15,371,708)	-	0.0%
기타포괄손익누계액	1,476,397,309	3,073,519,751	(1,597,122,442)	-52.0%
적립금	248,990,000,000	276,920,000,000	(27,930,000,000)	-10.1%
이익잉여금	75,993,061,844	24,674,718,487	51,318,343,357	208.0%
[비지배지분]	-	-	-	-
부채비율	31.3%	24.4%	6.9%p	-

주1) 제 6기(2025년 기말)는 주주총회 승인 전 연결재무제표입니다. 향후 정기주주총회에서 재무제표 승인 관련 안건이 부결되거나 수정이 발생한 경우 정정보고서를 통해 그 내용 및 사유 등을 반영할 예정입니다.

(1) 자산

2025년말 자산총액은 전년 대비 893억원(8.2%) 증가한 1조 1,780억원으로 이중 유동자산은 5,884억원, 비유동자산은 5,896억원입니다. 매출채권및기타채권은 1,972억원으로 유동자산의 34%, 재고자산은 1,486억으로 유동자산의 25%를 구성하고 있으며, 유형자산은 5,357억원으로 비유동자산의 대부분을 차지하고 있습니다. 자산의 주요 증가 원인은 매출채권 및 재고자산이 각각 673억원, 481억원 증가하였기 때문입니다.

(2) 부채

부채는 전년 대비 675억원(31.7%) 증가한 2,807억원으로, 유동부채가 884억원 증가, 비유동부채가 209억원 감소하였습니다. 부채의 주요 변동 원인으로서는 단기차입금 320억원 증가 및 매입채무 303억원 증가 등입니다. 부채비율은 31.3%로 견실한 재무구조를 지속적으로 유지하고 있습니다.

(3) 자본

연결기업의 당기말 자본총액은 8,973억원이며, 순이익 발생에 따른 이익잉여금 증가로 전기말 8,755억원 대비 218억원 증가하였습니다.

나. 영업실적

(단위 : 원)

구 분	제 6기	제 5기	증감	증감율
매출액	1,065,294,559,811	892,135,903,752	173,158,656,059	19.4%
영업이익	49,061,483,387	11,259,489,061	37,801,994,326	335.7%
법인세비용차감전순이익	53,426,182,434	30,166,807,773	23,259,374,661	77.1%
당기순이익	47,605,327,690	23,762,727,122	23,842,600,568	100.3%
총포괄손익	42,406,676,110	22,642,069,547	19,764,606,563	87.3%

제6기 당사 매출액은 전년 대비 1,732억원(19.4%) 증가한 1조 653억원을 기록하였으며, 영업이익은 전년 대비 378억원(335.7%) 증가한 491억원을 기록하였습니다. 법인세비용차감 전순이익은 전년 대비 233억원(77.1%) 증가한 534억원, 당기순이익은 전년 대비 238억원(100.3%) 증가한 476억원을 기록하였습니다.

수익성 지표 측면에서는 ROE가 전년 대비 2.6%p 증가한 5.4%로 지속적으로 견실한 재무구조를 유지할 수 있도록 노력하고 있습니다.

- 반도체 패키지: 2024년까지 이어졌던 글로벌 재고 조정이 상당 부분 마무리되며, 2025년에는 수요 회복의 초기 국면에 진입했습니다. 전장 시장과 연관성이 높은 FCBGA는 수요 둔화와 설비 증설에 따른 고정비 부담이 지속되었으나, 하반기 들어 전장 시장의 확대, ADAS 확산 및 고성능 반도체 수요 증가로 점진적인 회복 흐름을 보이고 있습니다. 한편, DDR5향 메모리 패키지는 AI 서버 및 데이터센터 투자 확대와 함께 하반기 들어 시장 확대가 본격화되며, 높은 시장점유율을 바탕으로 견조한 실적을 기록하였습니다.

- MLB: 클라우드 및 데이터센터 투자가 AI 인프라 중심으로 본격 확대되면서 네트워크 분야가 안정적인 핵심 시장으로 자리잡았고, 이에 따라 관련 시장수요는 뚜렷한 성장세를 나타냈습니다.

다. 사업환경 및 전망

2025년은 주요국의 자국우선주의 기조와 지정학적 불확실성이 완전히 해소되지 않았으나, 글로벌 소비시장은 2024년에 비해 바닥을 다지며 점진적으로 회복하는 모습을 보였습니다.

이러한 환경 속에서 AI 패러다임의 변화에 따른 서버 수요는 일시적인 반등을 넘어 구조적인 성장 시장으로 자리매김하였습니다. 특히 메모리 중심 반도체 시장은 AI 학습, 추론 수요 확대를 배경으로 고성능, 고대역 메모리 중심의 재편이 가속화되고 있으며, 당사는 GDDR7, DDR5 등 고부가가치 제품 수요에 적극적으로 대응하고 있습니다.

비메모리 제품으로 대변되는 당사의 FCBGA는 여전히 전장용 제품 비중이 과반을 차지하고 있으며, 전기차 시장의 성장 속도 조정과 글로벌 자동차 판매 둔화는 2025년 상반기까지 주요 부담 요인으로 작용하였습니다. 다만 하반기 들어 소프트웨어 중심 차량(SDV) 및 전장 고도화 흐름이 재개되면서 전장용 반도체 수요는 점진적인 회복 국면에 진입하고 있습니다. 한편 네트워크 장비는 AI 기능의 보편화 추세에 따라 중장기 성장 기반을 유지되고 있습니다. 이는 당사의 실적 개선에도 우호적인 환경을 제공할 것으로 기대하고 있습니다.

당사는 사업의 방향성을 반도체 패키지 서브스트레이트(Package Substrate)에 두고 있으며, 비메모리 반도체용 FCBGA 기판을 핵심 전략 제품으로 육성하고 있습니다. FCBGA는 가장 높은 기술 난이도를 요구하는 고부가가치 제품으로, AI, 자율주행, CPU, 서버 및 데이터 센터용 비메모리 칩에 적용됩니다. 당사는 그동안 다수의 글로벌 고객사와 함께 대면적, 고다층 FCBGA 기판에 대한 연구개발을 지속해 왔으며, 2025년에는 일부 프로젝트에서 가시적인 성과가 나타나기 시작했습니다. 향후 AI 및 고성능 컴퓨팅 시장의 확대와 함께 관련 수요가 점진적으로 확대될 것으로 기대하고 있습니다.

라. 신규 사업 및 중단 사업

해당사항 없음

마. 환율변동 영향

당사는 영업활동으로 인하여 USD, JPY, EUR 등 환율 위험에 노출되어 있으며, 환율의 불확실성은 회사의 손익과 자산/부채에 영향을 미칠 수 있습니다. 이에 당사의 외환위험관리 목표는 환율변동으로 인한 불확실성과 손익 변동을 최소화 함으로써 안정적인 사업 운영의 기반을 제공하는데 있습니다.

당기말과 전기말 현재 기능통화 이외의 외화로 표시된 화폐성자산 및 부채의 장부금액은 다음과 같습니다.

(단위 : 원)

구 분	당기말		전기말	
	자산	부채	자산	부채
USD	199,747,294,340	36,463,788,312	132,220,741,378	27,788,622,574
JPY	-	7,405,885,150	-	6,159,733,798
EUR	-	1,691,409,305	-	477,575,252
합 계	199,747,294,340	45,561,082,767	132,220,741,378	34,425,931,624

당사는 내부적으로 환율 변동에 대한 환위험을 정기적으로 측정하고 있습니다.

당기말과 전기말 현재 각 외화에 대한 기능통화의 환율 5% 변동시 환율변동이 당기손익에 미치는 영향은 다음과 같습니다.

(단위 : 원)

구 분	당기말		전기말	
	5% 상승시	5% 하락시	5% 상승시	5% 하락시
USD	8,164,175,301	(8,164,175,301)	5,221,605,940	(5,221,605,940)
JPY	(370,294,258)	370,294,258	(307,986,690)	307,986,690
EUR	(84,570,465)	84,570,465	(23,878,763)	23,878,763
합 계	7,709,310,578	(7,709,310,578)	4,889,740,487	(4,889,740,487)

바. 자산손상 또는 감액손실 인식

당사는 매 보고기간종료일에 자산의 손상을 시사하는 징후가 존재하는지 검토하고 있습니다. 그러한 징후가 존재하는 경우 또는 매년 자산에 대한 손상검사가 요구되는 경우, 당사는 자산의 회수가능액을 추정하고 있습니다. 자산의 회수가능액은 자산 또는 현금창출단위의 순 공정가치와 사용가치 중 큰 금액이며, 자산의 장부금액이 회수가능액을 초과하는 경우 자산은 손상된 것으로 보며 자산의 장부금액을 회수가능액으로 감소시키게 됩니다.

자산 손상의 상세 내용은 동 공시서류의 「III. 재무에 관한 사항 > 3. 연결재무제표 주석」 과 「IX. 계열회사 등에 관한 사항 > 2. 타법인출자 현황(별도)」 을 참고하시기 바랍니다.

4. 유동성 및 자금조달과 지출

당사는 대규모 투자가 많은 사업의 특성상 적정 유동성의 유지가 매우 중요합니다. 당사는 주기적인 자금수지 예측, 필요 현금 수준 산정 및 수입, 지출 관리 등을 통하여 적정 유동성을 유지·관리하고 있습니다. 2025년말 현재 당사는 영업이익의 내부유보등에 따라 충분한 유동성을 확보하고 있습니다.

가. 유동성 현황

결산기말 현재 5,884억에 달하는 유동자산을 보유하고 있어 높은 자산유동성을 유지하고 있습니다. 영업활동에 의한 자금이 지속적으로 유입되고 있으며, 매년 일정수준의 배당도 지속하고 있습니다. 향후 영업활동 등의 영향으로 자금 유입이 일시적으로 축소되거나 자금의 유출이 급격히 증가하더라도 유동성 및 자금조달에는 큰 영향이 없다고 판단합니다.

(1) 최근 사업연도의 유동성 현황 및 구성내역과 변동내역

(단위 : 백만원, %)

구분	제 6 기	제 5 기
가용시재		
- 현금 및 현금성자산	33,868	38,157
유동비율	237%	292%

(2) 요약현금흐름

(단위 : 백만원)

구분	제 6 기	제 5 기
기초 현금및현금성자산	38,157	76,566
영업활동으로 인한 현금흐름	71,552	97,822
투자활동으로 인한 현금흐름	(79,508)	(116,082)
재무활동으로 인한 현금흐름	4,158	(20,620)
외화표시 현금의 환율변동효과	(491)	471
기말 현금및현금성자산	33,868	38,157

나. 자금조달

(1) 차입금 내역

- 당기말 현재 단기차입금 및 장기차입금의 내역은 다음과 같습니다.

[2025. 12. 31 현재]

(단위 : 원)

구분	차입처	만기일	당기말 이자율(%)	당기말	전기말
단기차입금	㈜우리은행	2026-02-27	3.03	30,000,000,000	-
	㈜하나은행	2026-09-17	-	2,000,000,000	-
		2026-06-16	1.50	2,184,000,000	2,308,000,000
유동성장기차입금	기타	2026-12-24	-	6,836,349,000	6,836,173,000
장기차입금	기타	-	-	-	6,581,568,000
합계				41,020,349,000	15,725,741,000

주1) 우리은행 단기차입금은 중견기업 상생지원 프로그램에서 유망 중견기업으로 선정되어 지원 받은 저금리 대출입니다.

주2) 하나은행 단기차입금 20억은 삼성전자 ESG펀드를 통해 지원 받은 시설대로 이자부담액은 없습니다.

주3) 하나은행 단기차입금 22억은 계열회사 Daeduck Vietnam Co., Ltd의 운전자금대출로, 차입금을 보증하기 위하여 예금 중 일부를 담보로 제공하고 있습니다.

주4) 유동성장기차입금은 장기차입금에서 유동성 대체된 금액입니다.

- 당기말 현재 금융기관과 체결한 종류별 약정한도는 다음과 같습니다.

[2025. 12. 31 현재]

(단위: 원, 외화1단위)

구분	금융기관	통화	한도액	실행액
무역금융	(주)하나은행	KRW	34,000,000,000	-
L/C	(주)하나은행	KRW	6,000,000,000	-
일반구매론	(주)하나은행	KRW	60,000,000,000	14,572,382,776
동반성장론	(주)하나은행	KRW	200,000	-
시설대	(주)하나은행	KRW	2,000,000,000	2,000,000,000
시설대	(주)우리은행	KRW	30,000,000,000	30,000,000,000
일반대출	(주)하나은행	VND	40,000,000,000	40,000,000,000
합계		KRW	132,000,200,000	46,572,382,776
		VND	40,000,000,000	40,000,000,000

(2)차입금 상환계획

[2025. 12. 31 현재]

(단위 : 천원)

상환연도	금액
2026년	41,020,349
2027년	-
합 계	41,020,349

5. 부외거래

회사에 영향을 미칠 수 있는 중요한 소송사건, 우발채무 등은 사업보고서 'XI. 그 밖에 투자자 보호를 위하여 필요한 사항'을 참고하시기 바랍니다.

6. 그 밖에 투자의사결정에 필요한 사항

가. 중요한 회계정책 및 추정에 관한 사항

- 동 공시서류 'III. 재무에 관한 사항 > 3. 연결재무제표 주석 > 2. 재무제표 작성기준 및 중요한 회계정책'을 참고하시기 바랍니다.

나. 환경 및 종업원 등에 관한 사항

- 환경 관련 제재사항이나 행정조치 등에 관한 사항은 'XI. 그밖에 투자자 보호를 위하여 필요한 사항 > 3. 제재 등과 관련된 사항'을 참고하시기 바랍니다.
- 당기 중 주요 핵심인력 이동사항 등 유의한 종업원 관련 변동사항은 없습니다.

다. 법규상의 규제에 관한 사항

- 당사의 사업과 관련된 법규상 주요 규제내용은 'XI. 그밖에 투자자 보호를 위하여 필요한 사항 > 3. 제재 등과 관련된 사항'을 참고하시기 바랍니다.

라. 파생상품 및 위험관리정책에 관한 사항

- 위험관리 정책에 관한 사항은 동 공시서류의 「II. 사업의 내용 > 5. 위험관리 및 파생거래」를 참조하시기 바랍니다.

V. 회계감사인의 감사의견 등

1. 외부감사에 관한 사항

제4기, 제5기, 제6기의 연결재무제표 및 별도재무제표는 해당 회계연도의 재무상태, 재무성과 및 현금흐름의 내용을 한국채택국제회계기준에 따라 중요성의 관점에서 공정하게 표시하고 있다는 적정의견을 받았습니다.

가. 회계감사인의 명칭 및 감사의견

사업연도	구분	감사인	감사의견	의견변형사유	계속기업 관련 중요한 불확실성	강조사항	핵심감사사항
제6기(당기)	감사보고서	한영회계법인	적정의견	-	해당사항 없음	해당사항 없음	재고자산 저가법 평가
	연결감사 보고서	한영회계법인	적정의견	-	해당사항 없음	해당사항 없음	재고자산 저가법 평가
제5기(전기)	감사보고서	한영회계법인	적정의견	-	해당사항 없음	해당사항 없음	재고자산 저가법 평가
	연결감사 보고서	한영회계법인	적정의견	-	해당사항 없음	해당사항 없음	재고자산 저가법 평가
제4기(전전기)	감사보고서	한영회계법인	적정의견	-	해당사항 없음	해당사항 없음	재고자산 저가법 평가
	연결감사 보고서	한영회계법인	적정의견	-	해당사항 없음	해당사항 없음	재고자산 저가법 평가

나. 감사용역 체결현황

(단위 : 백만원, 시간)

사업연도	감사인	내 용	감사계약내역		실제수행내역	
			보수	시간	보수	시간
제6기(당기)	한영회계법인	- 분반기 별도 재무제표 검토 - 연결, 별도재무제표 감사 - 내부회계관리제도 감사	330	3,320	330	3,302
제5기(전기)	한영회계법인	- 분반기 별도 재무제표 검토 - 연결, 별도재무제표 감사 - 내부회계관리제도 감사	315	3,320	315	3,302
제4기(전전기)	한영회계법인	- 분반기 별도 재무제표 검토 - 연결, 별도재무제표 감사 - 내부회계관리제도 감사	300	3,320	300	3,313

다. 회계감사인과의 비감사용역 계약체결 현황

(단위 : 백만원)

사업연도	계약체결일	용역내용	용역수행기간	용역보수	비고
제6기(당기)	2025.03.20	2024년도 통합기업보고서 및 개별기업보고서 작성	2025.03.20 ~ 2025.12.31	37	-
제5기(전기)	2024.06.27	2023년도 통합기업보고서 및 개별기업보고서 작성	2024.06.27 ~ 2024.12.31	37	-
제4기(전전기)	2023.07.21	2022년도 통합기업보고서 및 개별기업보고서 작성	2023.07.21 ~ 2023.12.31	30	-

라. 회계감사인의 네트워크 회계법인과의 비감사용역 계약체결 현황

사업연도	네트워크 회계법인명	계약체결일	용역내용	용역수행기간	용역보수	비고
제6기(당기)	-	-	-	-	-	-
제5기(전기)	-	-	-	-	-	-
제4기(전전기)	-	-	-	-	-	-

마. 내부감사기구가 회계감사인과 논의한 결과

구분	일자	참석자	방식	주요 논의 내용
1	2025년 04월 22일	회사: 감사 감사인: 외부감사인	대면회의	- 외부감사인 독립성 보고 - 감사 일정 보고
2	2025년 04월 30일	회사: 감사 감사인: 외부감사인	대면회의	- 1분기 검토결과 보고 - 감사 계획 보고
3	2025년 05월 28일	회사: 감사 감사인: 외부감사인	대면회의	- 외부감사인 독립성 보고 - 감사계획 보고
4	2025년 07월 29일	회사: 감사 감사인: 외부감사인	대면회의	- 반기 검토 결과 보고
5	2025년 09월 02일	회사: 감사 감사인: 외부감사인	대면회의	- 외부감사인 독립성 보고 - 중점심사항목 보고
6	2025년 11월 12일	회사: 감사 감사인: 외부감사인	서면회의	- 3분기 검토 결과 보고
7	2025년 12월 30일	회사: 감사 감사인: 외부감사인	서면회의	- 외부감사인 독립성 보고 - 핵심감사사항 보고 - 내부회계관리제도 감사 현황 보고 - 자금 관련 부정위험 통제 현황 및 외부감사 수행내역 보고
8	2026년 03월 16일	회사: 감사 감사인: 외부감사인	서면회의	- 외부감사인의 독립성 보고 - 감사결과 보고

바. 조정협의회내용 및 재무제표 불일치정보

해당사항 없음

사. 회계감사인의 변경에 관한 사항 (연결)

구분	2023년	2024년	2025년
대덕전자주	한영회계법인	한영회계법인	한영회계법인
Daeduck Vietnam Co., Ltd	EY Vietnam	EY Vietnam	EY Vietnam
Daeduck Electronics (SHANGHAI) Co., Ltd.	Anhui zhuoshun certified public accountants	Anhui zhuoshun certified public accountants	Anhui zhuoshun certified public accountants
DD USA, INC.	-	-	-

2. 내부통제에 관한 사항

가. 경영진의 내부회계 관리제도 효과성 평가 결과

사업연도	구분	운영실태 보고서 보고일자	평가 결론	중요한 취약점	시정조치 계획 등
제6기 (당기)	내부회계 관리제도	2026년 3월 4일	중요성의 관점에서 효과적으로 설계되어 운영되고 있다고 판단	해당사항 없음	해당사항 없음
	연결내부회계 관리제도	-	-	-	-
제5기 (전기)	내부회계 관리제도	2025년 02월 20일	중요성의 관점에서 효과적으로 설계되어 운영되고 있다고 판단	해당사항 없음	해당사항 없음
	연결내부회계 관리제도	-	-	-	-
제4기 (전전기)	내부회계 관리제도	2024년 02월 28일	중요성의 관점에서 효과적으로 설계되어 운영되고 있다고 판단	해당사항 없음	해당사항 없음
	연결내부회계 관리제도	-	-	-	-

나. 감사(위원회)의 내부회계관리제도 효과성 평가 결과

사업연도	구분	평가보고서 보고일자	평가 결론	중요한 취약점	시정조치 계획 등
제6기 (당기)	내부회계 관리제도	2026년 03월 04일	중요성의 관점에서 효과적으로 설계되어 운영되고 있다고 판단	해당사항 없음	해당사항 없음
	연결내부회계 관리제도	-	-	-	-
제5기 (전기)	내부회계 관리제도	2025년 02월 20일	중요성의 관점에서 효과적으로 설계되어 운영되고 있다고 판단	해당사항 없음	해당사항 없음
	연결내부회계 관리제도	-	-	-	-
제4기 (전전기)	내부회계 관리제도	2024년 02월 28일	중요성의 관점에서 효과적으로 설계되어 운영되고 있다고 판단	해당사항 없음	해당사항 없음
	연결내부회계 관리제도	-	-	-	-

다. 감사인의 내부회계관리제도 감사의견(검토결론)

사업연도	구분	감사인	유형 (감사/검토)	감사의견 또는 검토결론	지적사항	회사의 대응조치
제6기 (당기)	내부회계 관리제도	한영회계법인	감사	적정의견	해당사항 없음	해당사항 없음
	연결내부회계 관리제도	-	-	-	-	-
제5기 (전기)	내부회계 관리제도	한영회계법인	감사	적정의견	해당사항 없음	해당사항 없음
	연결내부회계 관리제도	-	-	-	-	-
제4기 (전전기)	내부회계 관리제도	한영회계법인	감사	적정의견	해당사항 없음	해당사항 없음
	연결내부회계 관리제도	-	-	-	-	-

라. 내부회계관리, 운영조직 관련내용

(1) 내부회계관리·운영조직 인력 및 공인회계사 보유현황

소속기관 또는 부서	총 원	내부회계담당인력의 공인회계사 자격증 보유비율			내부회계담당 인력의 평균경력월수
		내부회계 담당인력수(A)	공인회계사자격증 소지자수(B)	비율 (B/A*100)	
감사	1	1	-	-	33
이사회	4	4	-	-	286
자금운영부서	6	6	-	-	100
회계처리부서	4	4	-	-	78
전산운영부서	8	8	-	-	71
기타관련부서	1	1	-	-	180

(2) 회계담당자의 경력 및 교육실적

직책 (직위)	성명	회계담당자 등록여부	경력 (단위:년, 개월)		교육실적 (단위:시간)	
			근무연수	회계관련경력	당기	누적
내부회계관리자	배영근	등록	32년 11개월	32년 11개월	1	29
회계담당임원	이창언	등록	23년 9개월	23년 9개월	1	26
회계담당직원	이충복	등록	14년 9개월	14년 9개월	5	28

VI. 이사회 등 회사의 기관에 관한 사항

1. 이사회에 관한 사항

가. 이사회 구성 개요

작성기준일(2025년 12월 31일) 현재 당사의 이사회는 사내이사 3명, 사외이사 1명 총 4명으로 구성되어 있습니다.

당사의 이사회는 이사회규정에 따라 법령 또는 정관에 정하여진 사항, 주주총회로부터 위임 받은 사항, 회사 경영 및 업무집행에 관한 중요사항을 의결합니다. 이사회는 이사 전원으로 구성하고, 이사회 의장은 이사회에서 선임하며, 의장이 직무를 수행할수 없을 경우에는 이사회규정에서 정하는 순서에 따릅니다.

사내이사	사외이사	이사회 의장 성명 및 대표이사 겸직여부	이사회 의장 선임사유
신영환, 김영재, 배영근	정승부	이사회 의장 : 신영환 대표이사 겸직여부 : 겸직	대표이사로서 의사결정의 효율성을 제고하고, 이사회를 책임있고 효율적으로 운영하기 하기 위함

나. 중요결사항 등

차수	개최 일자	의안내용	가결 여부	사내이사			사외이사
				신영환 (출석률:100%)	김영재 (출석률: 100%)	배영근 (출석률:100%)	정승부 (출석률:100%)
1 (정기)	2025.01.09	투자심의 결과 승인의 건	가결	찬성	찬성	찬성	찬성
		2025년 이해관계자 거래 승인의 건	가결	찬성	찬성	찬성	찬성
		2025년 경영계획 승인의 건	가결	찬성	찬성	찬성	찬성
2 (정기)	2025.02.20	투자심의 결과 승인의 건	가결	찬성	찬성	찬성	찬성
		연간 안전보건관리 계획 승인의 건	가결	찬성	찬성	찬성	찬성
		제5기 재무제표 및 연결재무제표 등 승인의 건	가결	찬성	찬성	찬성	찬성
		제5기 현금배당 및 배당기준일 결정의 건	가결	찬성	찬성	찬성	찬성
		제5기 주주총회 개최 및 회의목적사항 승인의 건	가결	찬성	찬성	찬성	찬성
3 (임시)	2025.02.28	신규 공장 취득 승인의 건	가결	찬성	찬성	찬성	찬성
4 (정기)	2025.03.27	투자심의 결과 승인의 건	가결	찬성	찬성	찬성	찬성
		등기임원 개별보수 및 비등기임원 보수한도 결정의 건	가결	찬성	찬성	찬성	찬성
5 (정기)	2025.04.15	투자심의 결과 승인의 건	가결	찬성	찬성	찬성	찬성
6 (정기)	2025.05.02	투자심의 결과 승인의 건	가결	찬성	찬성	찬성	찬성
		하나은행 여신 약정의 건	가결	찬성	찬성	찬성	찬성
		제6기 1분기 재무제표 및 연결재무제표 등 승인의 건	가결	찬성	찬성	찬성	찬성
7 (정기)	2025.06.04	투자심의결과 승인의 건	가결	찬성	찬성	찬성	찬성
		하나은행 여신 약정의 건	가결	찬성	찬성	찬성	찬성
		해외 청산법인 잔여재산 분배금 수령을 위한 업무 대리인 선임의 건	가결	찬성	찬성	찬성	찬성
8 (정기)	2025.08.12	연구개발 용역 계약 승인의 건	가결	찬성	찬성	찬성	찬성
		이사회 규정 개정 승인의 건	가결	찬성	찬성	찬성	찬성
		제6기 상반기 재무제표 및 연결재무제표 등 승인의 건	가결	찬성	찬성	찬성	찬성
9 (정기)	2025.11.07	제6기 3분기 재무제표 및 연결재무제표 등 승인의 건	가결	찬성	찬성	찬성	찬성
10 (정기)	2025.12.16	2026년 조직개편 승인의 건	가결	찬성	찬성	찬성	찬성

다. 이사회 내 위원회

해당사항 없음

라. 이사의 독립성

- 당사는 이사선출과 관련하여 법령에 따라 주주총회 소집/통지시 이사후보자에 대한 내용을 공지하고 주주총회의 결의에 의하여 선임하고 있습니다.
- 당사의 이사에 대한 각각의 추천인 및 선임배경 등은 다음과 같습니다.

구분	성명	임기	연임 횟수	추천인	선임배경	활동분야	회사와의 거래	최대주주등과 관계
대표이사 (사내이사)	신영환	2023.03.22~ 2026.03.21	1회	이사회	당사의 업무 총괄 및 대외적 업무를 안정적으로 수행하기 위함	경영전반총괄	해당없음	계열회사 임원
사내이사	김영재	2024.03.28~ 2027.03.27	-	이사회	당사의 경영전반 업무 및 대외적 업무를 안정적으로 수행하기 위함	경영전반업무	해당없음	최대주주의 특수관계인
사내이사	배영근	2025.03.27~ 2028.03.26	1회	이사회	당사의 경영전반의 전략적 의사결정과 리스크 관리를 수행하기 위함	경영기획	해당없음	계열회사 임원
사외이사	정승부	2023.03.22~ 2026.03.21	1회	이사회	반도체공학 분야의 전문가로서 반도체 기술과 시장 변화에 대한 전문적 지식 보유	사외이사	해당없음	계열회사 임원

주1) 당사는 사외이사후보추천위원회를 운영하고 있지 않습니다.

주2) 최대주주와의 관계는 금융회사의 지배구조에 관한 법률 시행령 제3조 제1항에 기재되어 있는 관계를 참고하여 기재하였습니다.

마. 사외이사의 전문성

당사는 회사 내 사외이사 전담 지원조직을 설치해 사외이사들이 이사회에서 전문적인 업무 수행이 가능토록 지원하고 있습니다. 이사회 개최 전에는 해당 안건 내용을 사전에 충분히 검토할 수 있도록 자료를 미리 제공하고 있으며, 정기적인 간담회 개최를 통해 사내 주요 현안에 대해서도 정보를 제공하고 있습니다.

(1) 사외이사의 주요경력

성명	주요 경력	최대주주등과 이해관계	비고
정승부	오사카대학교 금속재료 박사 (現) 성균관대학교 신소재공학부 교수	없음	회사 경영의 기본방침 및 업무집행 관련 중요사항에 대한 이사회의결권 행사

(2) 사외이사의 직무수행 지원조직

조직명	담당자	직위	근속년수	지원업무 담당기간	주요 업무수행내역
재경팀	이창언	팀장	23년 9개월	2020.05 ~ 현재	- 이사회 활동 지원 - 사외이사 직무수행 지원

바. 사외이사 및 그 변동현황

(단위 : 명)

이사의 수	사외이사 수	사외이사 변동현황		
		선임	해임	중도퇴임
3	1	-	-	-

사. 사외이사 교육 실시 현황

교육일자	교육실시주체	참석 사외이사	불참시 사유	주요 교육내용
2025년 09월 12일	법무법인(유한) 태평양	정승부	-	- 상법·자본시장법 개정동향과 대응방안 - 노란봉투법 쟁점과 대응 - 新정부 공정거래 정책 및 규제 방향
2025년 12월 05일	한국상장회사협의회	정승부	-	- 사외이사와 임원을 위한 ESG 거버넌스의 이해

2. 감사제도에 관한 사항

가. 감사의 인적사항

성명	주요경력	비고
박찬호 (상근감사)	학력사항 - 서울대학교 법학과 학사 경력사항 - 2004년 ~ 2008년 (주)KT 법무총괄 상무 - 2008년 ~ 2012년 (주)KT렌탈 경영부문장 전무 - 2012년 ~ 2014년 (주)KTcs 부사장 - 2021년 ~ 2022년 (주)나스미디어 사외이사 - 2023년 3월 ~ 現 대덕전자(주) 감사	-

나. 감사의 독립성

당사는 보고서 제출일 현재 감사위원회를 별도로 설치하고 있지 않으며, 상법 제542조의 10의 1항 및 2항의 규정에 의해 적합한 자격을 갖춘 상근감사를 1인 이상 두고 있습니다. 감사를 선임함에 있어 상법 제409조 및 당사 정관 제31조 규정에 의거 의결권있는 발행주식 총수의 3%를 초과하는 주식을 가진 주주는 그 초과하는 주식에 관하여 의결권을 행사하지 않았습니다.

구분	성명	임기	추천인	선임배경	회사와의 거래	최대주주등과 이해관계
감사	박찬호	2023.03.22 ~2026.03.21	이사회	감사 경력과 법에 대한 전문적 지식을 보유하여 당사의 감사 업무 수행에 있어 적절하다고 판단	없음	없음

정관 및 이사회결의, 법령에 의하여 감사에게 부여된 권한을 행사할 수 있으며, 감사업무에 필요한 경영정보 접근을 위한 내부장치가 마련되어 있습니다.

(1) 업무감사권

감사는 이사회 및 대표이사 등의 경영활동업무 전반에 걸쳐 감사할 수 있습니다.

(2) 영업보고 요구권 및 업무재산 조사권

감사는 언제든지 이사 및 직원에 대해 영업에 관한 보고를 요구할 수 있습니다.

(3) 회계 감사권

정기 또는 수시감사를 통해 회계장부에 대한 감사를 실시합니다.

다. 감사의 주요활동내역

차수	개최 일자	의안내용	가결 여부	감사
				박찬호 (출석률:100%)
1 (정기)	2025.01.09	투자심의 결과 승인의 건	가결	찬성
		2025년 이해관계자 거래 승인의 건	가결	찬성
		2025년 경영계획 승인의 건	가결	찬성
2 (정기)	2025.02.20	투자심의 결과 승인의 건	가결	찬성
		연간 안전보건관리 계획 승인의 건	가결	찬성
		제5기 재무제표 및 연결재무제표 등 승인의 건	가결	찬성
		제5기 현금배당 및 배당기준일 결정의 건	가결	찬성
		제5기 주주총회 개최 및 회의목적사항 승인의 건	가결	찬성
3 (임시)	2025.02.28	신규 공장 취득 승인의 건	가결	찬성
4 (정기)	2025.03.27	투자심의 결과 승인의 건	가결	찬성
		등기임원 개별보수 및 비등기임원 보수한도 결정의 건	가결	찬성
5 (정기)	2025.04.15	투자심의 결과 승인의 건	가결	찬성
6 (정기)	2025.05.02	투자심의 결과 승인의 건	가결	찬성
		하나은행 여신 약정의 건	가결	찬성
		제6기 1분기 재무제표 및 연결재무제표 등 승인의 건	가결	찬성
7 (정기)	2025.06.04	투자심의결과 승인의 건	가결	찬성
		하나은행 여신 약정의 건	가결	찬성
		해외 청산법인 잔여재산 분배금 수령을 위한 업무 대리인 선임의 건	가결	찬성
8 (정기)	2025.08.12	연구개발 용역 계약 승인의 건	가결	찬성
		이사회 규정 개정 승인의 건	가결	찬성
		제6기 상반기 재무제표 및 연결재무제표 등 승인의 건	가결	찬성
9 (정기)	2025.11.07	제6기 3분기 재무제표 및 연결재무제표 등 승인의 건	가결	찬성
10 (정기)	2025.12.16	2026년 조직개편 승인의 건	가결	찬성

라. 감사 교육 실시내역

교육일자	교육실시주체	주요 교육내용
2025년 09월 12일	법무법인(유한) 태평양	- 상법·자본시장법 개정동향과 대응방안 - 노란봉투법 쟁점과 대응 - 新정부 공정거래 정책 및 규제 방향
2025년 11월 06일	한국상장회사감사회	- 새정부 노동정책 변화와 감사(위원)의 역할

마. 감사 지원조직 현황

부서(팀)명	직원수(명)	직위(근속연수)	주요 활동내역
법무/컴플라이언스팀	8	팀장 1명 (4년 1개월) 그룹장 1명 (6년 2개월) 팀원 6명 (평균 10년 1개월)	-

바. 준법지원인 등 지원조직 현황

당사는 작성기준일 현재 준법지원인 지원조직을 두고 있지 않습니다.

3. 주주총회 등에 관한 사항

가. 투표제도 현황

(기준일 : 2025년 12월 31일)

투표제도 종류	집중투표제	서면투표제	전자투표제
도입여부	배제	미도입	도입
실시여부	미실시	미실시	실시

나. 소수주주권 행사여부

당사의 공시대상기간중 소수주주권의 행사가 없었습니다.

다. 경영권 경쟁에 관한 사항

당사의 공시대상기간중 경영권 경쟁이 발생하지 않았습니다.

라. 의결권 현황

(기준일 : 2025년 12월 31일)

(단위 : 주)

구 분	주식의 종류	주식수	비고
발행주식총수(A)	보통주	49,416,925	-
	우선주	2,095,519	-
의결권없는 주식수(B)	우선주	2,095,519	-
	-	-	-
정관에 의하여 의결권 행사가 배제된 주식수(C)	-	-	-
	-	-	-
기타 법률에 의하여 의결권 행사가 제한된 주식수(D)	-	-	-
	-	-	-
의결권이 부활된 주식수(E)	-	-	-
	-	-	-
의결권을 행사할 수 있는 주식수 (F = A - B - C - D + E)	보통주	49,416,925	-
	-	-	-

마. 주식사무

정관상 신주인수권의 내용	<p>제10조(신주인수권)</p> <p>① 이 회사의 주주는 신주 발행에 있어서 그가 소유한 주식수에 비례하여 신주의 배정을 받을 권리를 가진다.</p> <p>② 제1항의 규정에 불구하고 다음 각 호의 경우에는 주주 외의 자에게 이사회 결의로 신주를 배정할 수 있다.</p> <ol style="list-style-type: none"> 1. 주주우선공모의 방식으로 신주를 발행하는 경우 2. 발행주식총수의 100분의 20(또는 액면총액이 50억원)을 초과하지 않는 범위 내에서 일반공모증자 방식으로 신주를 발행하는 경우 3. 관련법규의 한도를 초과하지 않는 범위 내에서 우리사주조합원에게 신주를 우선 배정하는 경우 4. 관련법규의 한도를 초과하지 않는 범위 내에서 주식매수선택권의 행사로 신주를 발행하는 경우
------------------	---

	5. 발행주식총수의 100분의 20(또는 액면총액이 50억원)을 초과하지 않는 범위 내에서 주식예탁증서(DR) 발행에 따라 신주를 발행하는 경우 6. 발행주식총수의 100분의 20(또는 액면총액이 50억원)을 초과하지 않는 범위 내에서 사업상 중요한 기술도입·연구개발·생산·판매·자본채무를 위하여 그 상대방에게 신주를 발행하는 경우 7. 발행주식총수의 100분의 20(또는 액면총액이 50억원)을 초과하지 않는 범위 내에서 자금의 조달을 위하여 국내외 금융기관 또는 기관투자자에게 신주를 발행하는 경우 8. 기타 신기술의 도입, 재무구조의 개선 등 회사의 경영상 목적을 달성하기 위하여 필요한 경우 ③ 주주가 신주인수권을 포기 또는 상실하거나 신주배정에서 단주가 발생하는 경우에 그 처리방법은 이사회회의 결의로 정한다.		
결산일	12월 31일	정기주주총회	매 사업연도 종료후 3월 이내
주주명부폐쇄시기	매년 1월 1일부터 1월 31일까지		
명의개서대리인	주식회사 하나은행(서울특별시 중구 을지로 35)		
주주의 특전	-	공고방법	당사 홈페이지(https://www.daeduck.com) 부득이한 경우 한국경제신문에 공고함.

주1) 「주식·사채등의전자등록에관한법률」에 따라 주권 및 신주인수권증서에 표시되어야 할 권리가 의무적으로 전자등록됨에 따라 "주권의 종류"를 기재하지 않습니다.

바. 주주총회 의사록 요약

주총정보	안건	결의 내용	주요 논의내용
제5기 정기주주총회 (2025.03.27)	제1호 의안 : 재무제표, 이익잉여금처분계산서(안) 및 연결재무제표 승인의 건 제2호 의안: 이사 선임의 건(후보자: 배영근) 제3호 의안: 이사 보수한도 승인의 건 제4호 의안: 감사 보수한도 승인의 건	원안대로 승인	- 주주제안 없음 - 안건 수정사항 없음
제4기 정기주주총회 (2024.03.28)	제1호 의안 : 재무제표, 이익잉여금처분계산서(안) 및 연결재무제표 승인의 건 제2호 의안: 이사 선임의 건(후보자: 김영재) 제3호 의안: 이사 보수한도 승인의 건 제4호 의안: 감사 보수한도 승인의 건	원안대로 승인	- 주주제안 없음 - 안건 수정사항 없음
제3기 정기주주총회 (2023.03.22)	제1호 의안 : 재무제표, 이익잉여금처분계산서(안) 및 연결재무제표 승인의 건 제2호 의안: 정관 일부 변경의 건 제3호 의안: 이사 선임의 건 제3-1호 의안: 사내이사 선임의 건(후보자: 신영환) 제3-2호 의안: 사외이사 선임의 건(후보자: 정승부) 제4호 의안: 감사 선임의 건(후보자: 박찬호) 제5호 의안: 이사 보수한도 승인의 건 제6호 의안: 감사 보수한도 승인의 건	원안대로 승인	- 주주제안 없음 - 안건 수정사항 없음

VII. 주주에 관한 사항

1. 최대주주 및 특수관계인의 주식소유 현황

(기준일 : 2025년 12월 31일)

(단위 : 주, %)

성명	관계	주식의 종류	소유주식수 및 지분율				비고
			기 초		기 말		
			주식수	지분율	주식수	지분율	
㈜대덕	최대주주 본인	보통주	15,546,152	31.46	15,546,152	31.46	-
김지호	계열회사 임원	보통주	4,738	0.00	4,738	0.00	-
신영환	계열회사 임원	보통주	18,192	0.04	18,192	0.04	-
배영근	계열회사 임원	보통주	5,082	0.01	5,082	0.01	-
(재)해동과학문화재단	기타	보통주	89,000	0.18	89,000	0.18	-
사회복지법인대덕복지재단	기타	보통주	526,622	1.07	526,622	1.07	-
계		보통주	16,189,786	32.76	16,189,786	32.76	-
		우선주	-	-	-	-	-

주1) 관계는 「금융회사의 지배구조에 관한 법률 시행령」 제3조 제1항에 기재되어 있는 관계를 참고하여 기재 하였습니다.

2. 최대주주의 주요경력 및 개요

가. 최대주주의 개요

(1) 최대주주(법인 또는 단체)의 기본정보

명칭	출자자수 (명)	대표이사 (대표조합원)		업무집행자 (업무집행조합원)		최대주주 (최대출자자)	
		성명	지분(%)	성명	지분(%)	성명	지분(%)
㈜대덕	18,312	김영재	21.74	-	-	김영재	21.74
		-	-	-	-	-	-

주1) 지분율은 보통주 발행주식수 대비 비율입니다.

(2) 최대주주(법인 또는 단체)의 최근 결산기 재무현황

(단위 : 백만원)

구 분	
법인 또는 단체의 명칭	㈜대덕
자산총계	1,838,110
부채총계	388,480
자본총계	1,449,630
매출액	1,384,990
영업이익	11,313
당기순이익	6,226

주1) ㈜대덕의 2025년 12월말 연결재무제표 기준 금액입니다.

(3) 사업현황 등 회사 경영 안정성에 영향을 미칠 수 있는 주요 내용

해당사항 없음

나. 최대주주의 최대주주(법인 또는 단체)의 개요

해당사항 없음

3. 최대주주의 변동현황

공시대상기간 중 최대주주의 변동 사항이 없습니다.

(기준일 : 2025년 12월 31일)

(단위 : 주, %)

변동일	최대주주명	소유주식수	지분율	변동원인	비고
-	-	-	-	-	-

4. 주식의 분포

가. 주식 소유현황

(기준일 : 2025년 12월 31일)

(단위 : 주)

구분	주주명	소유주식수	지분율(%)	비고
5% 이상 주주	(주)대덕	15,546,152	31.46	-
	국민연금	5,946,780	12.03	-
우리사주조합		-	-	-

주1) 상기 지분율은 2025년 12월 31일의 보통주 발행주식수 기준입니다.

나. 소액주주 현황

(기준일 : 2025년 12월 31일)

(단위 : 주)

구분	주주			소유주식			비고
	소액 주주수	전체 주주수	비율 (%)	소액 주식수	총발행 주식수	비율 (%)	
소액주주	74,176	74,185	99.99	27,963,513	49,416,925	56.59	-

주1) 상기 소유주식은 2025년 12월 31일의 보통주 발행주식수 기준입니다.

주2) 소액주주는 의결권이 있는 발행주식수의 100분의 1에 미달하는 주식을 소유한 주주 기준입니다.

5. 주가 및 주식거래실적

가. 국내증권시장

[한국거래소]

(단위 : 원, 주)

종 류		'25년 7월	'25년 8월	'25년 9월	'25년 10월	'25년 11월	'25년 12월
보통주	최 고	23,900	24,050	29,100	37,950	52,900	49,900
	최 저	17,060	21,550	22,650	29,550	39,400	45,000
	평 균	19,386	23,028	26,102	33,931	47,913	47,502
월간 거래량	최고(일)	7,101,824	1,250,608	2,838,707	5,678,895	10,639,076	2,575,315
	최저(일)	163,609	280,446	373,567	807,988	1,119,956	640,389
	월간	18,447,831	11,179,271	27,790,943	36,099,077	48,297,329	25,122,368
우선주	최 고	8,950	8,890	9,640	11,490	17,040	15,550
	최 저	8,260	8,500	8,800	10,020	11,680	14,500
	평 균	8,458	8,748	9,226	10,933	14,466	14,893
월간 거래량	최고(일)	99,869	19,458	23,428	213,517	342,342	38,370
	최저(일)	845	508	76	7,088	13,006	5,252
	월간	218,946	92,954	172,385	634,149	1,310,107	270,708

주1) 평균주가는 종가기준(일 증가 합계액 / 월 거래일수)으로 산출하였습니다.

나. 해외증권시장

해당사항 없음

VIII. 임원 및 직원 등에 관한 사항

1. 임원 및 직원 등의 현황

가. 임원 현황

(기준일 : 2025년 12월 31일)

(단위 : 주)

성명	성별	출생년월	직위	등기임원 여부	상근 여부	담당 업무	주요경력	소유주식수		최대주주와의 관계	재직기간	임기 만료일
								의결권 있는 주식	의결권 없는 주식			
신영환	남	1960.11	대표이사	사내이사	상근	경영총괄	성균관대학교 경영대학원 경영학 석사 (現) 대덕전자(주) 사장	18,192	-	계열회사 임원	15.03.01 ~ 現	2026.03.21
김영재	남	1959.01	사장	사내이사	상근	사장	한국과학기술원 화학과 (現) ㈜대덕 사장	-	-	최대주주의 특수관계인	22.07.01 ~ 現	2027.03.27
배영근	남	1968.10	실장	사내이사	상근	경영기획	한양대 산업경영대학원 경영학과 (現) 대덕전자(주) 실장	5,082	-	계열회사 임원	93.02.01 ~ 現	2028.03.26
정승부	남	1959.06	사외이사	사외이사	비상근	사외이사	오사카대학교 금속재료 박사 (現) 성균관대학교 신소재공학부 교수	-	-	계열회사 임원	20.05.04 ~ 現	2026.03.21
박찬호	남	1959.04	감사	감사	상근	감사	서울대학교 법학과 (現) 대덕전자(주) 사내감사	-	-	계열회사 임원	23.03.22 ~ 現	2026.03.21
박성윤	남	1970.05	실장	미등기	상근	안전환경	창원대학교 제어계측공학과 (現) 대덕전자(주) 실장	1,905	-	계열회사 임원	95.07.01 ~ 現	-
박준영	남	1963.10	실장	미등기	상근	설비혁신	부산대학교 경영대학원 석사 (現) 대덕전자(주) 실장	-	-	계열회사 임원	20.03.16 ~ 現	-
김영현	남	1970.07	실장	미등기	상근	품질	조선대학교 제어계측공학과 (現) 대덕전자(주) 실장	-	-	계열회사 임원	24.09.01 ~ 現	-
안병록	남	1968.11	실장	미등기	상근	경영지원	아주대학교 행정학과 (現) 대덕전자(주) 실장	15,018	-	계열회사 임원	95.07.01 ~ 現	-
한상욱	남	1971.05	실장	미등기	상근	마케팅	연세대학교 대학원 세리믹공학과 (現) 대덕전자(주) 실장	9,900	-	계열회사 임원	05.10.01 ~ 現	-
조순진	남	1967.10	사업담당	미등기	상근	MFS사업	한국과학기술원 대학원 신소재공학 박사 (現) 대덕전자(주) 사업담당	-	-	계열회사 임원	22.01.01 ~ 現	-
고영주	남	1966.12	사업담당	미등기	상근	FCB사업	한양대학교 대학원 금속공학과 (現) 대덕전자(주) 사업담당	500	-	계열회사 임원	21.04.16 ~ 現	-
이태식	남	1971.01	사업담당	미등기	상근	MLB사업	인하대학교 화학공학과 (現) 대덕전자(주) 사업담당	2,018	-	계열회사 임원	98.11.01 ~ 現	-
박상갑	남	1968.09	제조담당	미등기	상근	제조	충북대학교 전자공학과 (現) 대덕전자(주) 제조담당	663	-	계열회사 임원	14.06.01 ~ 現	-
강대홍	남	1975.06	팀장	미등기	상근	품질	인하대학교 대학원 산업공학 석사 (現) 대덕전자(주) 팀장	678	-	계열회사 임원	13.05.01 ~ 現	-
고대혁	남	1971.01	팀장	미등기	상근	기술	홍익대학교 대학원 금속재료공학 석사 (現) 대덕전자(주) 팀장	4,286	-	계열회사 임원	97.01.01 ~ 現	-
공대현	남	1973.03	팀장	미등기	상근	인사총무	서울디지털대학교 경영학과 (現) 대덕전자(주) 팀장	-	-	계열회사 임원	14.10.01 ~ 現	-
김남열	남	1972.04	팀장	미등기	상근	제조	서강대학교 화학공학과 (現) 대덕전자(주) 팀장	-	-	계열회사 임원	22.01.01 ~ 現	-
김동희	남	1973.01	팀장	미등기	상근	해외영업	George Brown College 전기공학과 (現) 대덕전자(주) 팀장	3,955	-	계열회사 임원	03.07.01 ~ 現	-

김민성	남	1969.03	팀장	미등기	상근	품질	KAIST 기계공학과 박사 (現) 대덕전자㈜ 팀장	-	-	계열회사 임원	20.03.16 ~ 現	-
김봉균	남	1963.07	팀장	미등기	상근	IT	단국대학교 기계공학과 (現) 대덕전자㈜ 팀장	105	-	계열회사 임원	23.05.01 ~ 現	-
김상희	남	1972.02	팀장	미등기	상근	기술	부경대학교 전기공학과 (現) 대덕전자㈜ 팀장	-	-	계열회사 임원	09.06.25 ~ 現	-
김성훈	남	1975.10	팀장	미등기	상근	기술	도호쿠대학교 재료공학 박사 (現) 대덕전자㈜ 팀장	-	-	계열회사 임원	25.01.06 ~ 現	-
김유석	남	1970.05	팀장	미등기	상근	구매	경희대학교 섬유공학과 (現) 대덕전자㈜ 팀장	-	-	계열회사 임원	06.01.01 ~ 現	-
김정미	여	1989.12	팀장	미등기	상근	전략기획	이화여자대학교 방송영상학과 (現) 대덕전자㈜ 팀장	-	-	최대주주의 특수관계인	23.01.01 ~ 現	-
김호석	남	1976.10	팀장	미등기	상근	기술	경북대학교 전자전기공학과 (現) 대덕전자㈜ 팀장	-	-	계열회사 임원	09.09.01 ~ 現	-
김화수	남	1973.11	팀장	미등기	상근	제조	한경대학교 경영학과 (現) 대덕전자㈜ 팀장	1,018	-	계열회사 임원	96.08.01 ~ 現	-
문석민	남	1975.02	팀장	미등기	상근	사업관리	영남대학교 기계공학과 (現) 대덕전자㈜ 팀장	-	-	계열회사 임원	99.12.01 ~ 現	-
문호정	남	1967.04	팀장	미등기	상근	개발	한국과학기술원(KAIST) 기계공학 박사 (現) 대덕전자㈜ 팀장	-	-	계열회사 임원	22.11.01 ~ 現	-
안병원	남	1973.10	팀장	미등기	상근	제조	아주대학교 공업화학과 (現) 대덕전자㈜ 팀장	900	-	계열회사 임원	99.12.13 ~ 現	-
영광섭	남	1970.08	팀장	미등기	상근	개발	성균관대학교 대학원 신소재공학 석사 (現) 대덕전자㈜ 팀장	-	-	계열회사 임원	17.01.01 ~ 現	-
유영국	남	1973.09	팀장	미등기	상근	국내영업	단국대학교 산업공학과 (現) 대덕전자㈜ 팀장	2,490	-	계열회사 임원	15.01.05 ~ 現	-
윤영구	남	1970.07	팀장	미등기	상근	개발	전남대학교 무기재료학과 (現) 대덕전자㈜ 팀장	1,370	-	계열회사 임원	19.09.02 ~ 現	-
이한성	남	1977.01	팀장	미등기	상근	선형개발	성균관대학교 전기공학과 (現) 대덕전자㈜ 팀장	336	-	계열회사 임원	20.09.21 ~ 現	-
정우용	남	1978.04	팀장	미등기	상근	기술	부산대학교 대학원 경영학과 석사 (現) 대덕전자㈜ 팀장	-	-	계열회사 임원	18.08.20 ~ 現	-
정지원	남	1975.02	팀장	미등기	상근	품질	연세대학교 대학원 세라믹공학 석사 (現) 대덕전자㈜ 팀장	-	-	계열회사 임원	99.02.18 ~ 現	-

주1) 최대주주와의 관계는 「금융회사의 지배구조에 관한 법률 시행령」 제3조 제1항에 기재되어 있는 관계를 참고하여 기재하였습니다.

나. 등기임원 선임 후보자 및 해임 대상자 현황

(기준일 : 2025년 12월 31일)

구분	성명	성별	출생년월	사외이사 후보자 해당여부	주요경력	선·해임 예정일	최대주주와의 관계
선임	신영환	남	1960.11	사내이사	성균관대학교 경영대학원 경영학 석사 (現)대덕전자(주) 사장	2026.03.26	계열회사 임원
선임	김정미	여	1989.01	사내이사	이화여자대학교 방송영상학과 (現) 대덕전자(주) 팀장	2026.03.26	최대주주의 특수관계인
선임	윤상원	남	1977.06	사외이사	(現) 서울대학교 전기정보공학부 교수 (現) 서울대-한국전력 에너지 CEO과정 주임교수	2026.03.26	-
선임	변영삼	남	1958.05	감사	노스웨스턴대학교 재료공학 박사 SK실트론 대표이사	2026.03.26	-

주1) 보고서 제출일 이후 개최 예정인 제6기 정기주주총회의 안건으로, 향후 정기주주총회에서 부결되거나 수정이 발생한 경우 정정보고서를 통해 그 내용 및 사유 등을 반영할 예정입니다.

다. 공시기준일 이후 미등기임원의 변동

성명	성별	출생연월	직위	등기임원 여부	상근여부	담당업무	사유	변동일
이동수	남	1979.07	팀장	미등기임원	상근	기술	선임	2026.01.01
장영수	남	1972.04	팀장	미등기임원	상근	영업	선임	2026.01.01
김수일	남	1975.11	팀장	미등기임원	상근	품질	선임	2026.01.01
이창언	남	1976.02	팀장	미등기임원	상근	재무	선임	2026.01.01
노희영	남	1978.04	팀장	미등기임원	상근	법무	선임	2026.01.01

라. 등기임원의 타회사 겸직 현황

(기준일 : 2025년 12월 31일)

성명	겸직현황
김영재	(주)대덕 대표이사
정승부	하나마이크론(주) 사외이사

주1) 겸직현황은 등기임원 기준으로 작성되었습니다.

마. 직원 등 현황

(기준일 : 2025년 12월 31일)

(단위 : 백만원)

직원										소속 외 근로자			비고
사업부문	성별	직 원 수				합 계	평 균 근속연수	연간급여 총 액	1인평균 급여액	남	여	계	
		기간의 정함이 없는 근로자		기간제 근로자									
		전체	(단시간 근로자)	전체	(단시간 근로자)								
PCB	남	1,826	-	445	-	2,271	10.5	179,410	84	113	66	179	-
PCB	여	254	-	108	-	362	5.7	21,861	66				-
합 계		2,080	-	553	-	2,633	9.8	201,271	82				-

- 주1) 직원의 수는 본사(별도) 기준이며, 등기임원은 제외입니다.
- 주2) 평균 근속연수는 회사 분할 전 근속을 포함하였습니다.
- 주3) 1인 평균급여액은 평균재직자 기준으로 산출하였습니다.

바. 육아지원제도 사용 현황

구분		당기(6기) 2025년	전기(5기) 2024년	전전기(4기) 2023년
육아휴직 사용자수	남	9	5	5
육아휴직 사용자수	여	4	10	11
육아휴직 사용자수	전체	13	15	16
육아휴직 사용률	남	9%	8%	8%
육아휴직 사용률	여	100%	100%	100%
육아휴직 사용률	전체	13%	21%	23%
육아휴직 복귀 후 12개월 이상 근속자	남	10	5	7
육아휴직 복귀 후 12개월 이상 근속자	여	6	6	11
육아휴직 복귀 후 12개월 이상 근속자	전체	16	11	18
육아기 단축근무제 사용자 수		4	1	3
배우자 출산휴가 사용자 수		97	62	60

- 주1) 육아휴직 사용률 = 당해 출산 이후 1년 이내에 육아휴직을 사용한 근로자/당해 출생일로부터 1년 이내의 자녀가 있는 근로자
- 주2) 육아휴직 복귀 후 12개월 이상 근속자 = 당해 및 전년도 복직한 직원 중 12개월 이상 근속한 직원 수

사. 유연근무제도 사용 현황

구분	당기(6기) 2025년	전기(5기) 2024년	전전기(4기) 2023년
----	-----------------	-----------------	------------------

유연근무제 활용 여부	활용	활용	활용
시차출퇴근제 사용자 수	-	-	-
선택근무제 사용자 수	913	874	856
원격근무제 사용자 수 (재택근무 포함)	-	-	-

주1) 유연근무제 활용 여부는 시차출퇴근제, 선택근무제, 원격근무제 중 1개 이상 제도의 도입 활용 여부를 기재하였습니다.

주2) 선택근무제는 1개월(신상품·신기술의 연구개발 업무는 3개월) 이내의 정산기간을 평균하여 1주간의 소정근로시간이 40시간을 초과하지 않는 범위에서 근무의 시작·종료시각 및 1일 근무시간을 조정하는 제도입니다.

아. 미등기임원 보수 현황

(기준일 : 2025년 12월 31일)

(단위 : 백만원)

구 분	인원수	연간급여 총액	1인평균 급여액	비고
미등기임원	31	5,446	176	-

주1) 인원수는 작성기준일 현재 재임 중인 미등기임원을 기준으로 작성하였습니다.

주2) 1인 평균급여액은 평균재직자 기준으로 산출하였습니다.

2. 임원의 보수 등

가. 임원의 보수

<이사·감사 전체의 보수현황>

(1) 주주총회 승인금액

(단위 : 백만원)

구 분	인원수	주주총회 승인금액	비고
이사	4	2,500	-
감사	1	200	-

(2) 보수지급금액

(가) 이사·감사 전체

(단위 : 백만원)

인원수	보수총액	1인당 평균보수액	비고
5	1,344	269	-

(나) 유형별

(단위 : 백만원)

구 분	인원수	보수총액	1인당 평균보수액	비고
등기이사 (사외이사, 감사위원회 위원 제외)	3	1,240	413	-
사외이사 (감사위원회 위원 제외)	1	36	36	-
감사위원회 위원	-	-	-	-
감사	1	67	67	-

(3) 보수 지급기준

주주총회의 승인을 받은 금액 내에서 해당 직위, 담당 직무 등을 감안하여 이사회에서 정한 기준에 따라 집행하고 있습니다.

<보수지급금액 5억원 이상인 이사·감사의 개인별 보수현황>

(1) 개인별 보수지급금액

(단위 : 백만원)

이름	직위	보수총액	보수총액에 포함되지 않는 보수
신영환	대표이사	521	-

(2) 산정기준 및 방법

(단위 : 백만원)

이름	보수의 종류		총액	산정기준 및 방법
신영환	근로소득	급여	512	기본급 임원보수 지급기준(직무, 근속기간 등을 반영)을 반영하여 1월부터 12월까지 매월 43백만원 지급
		상여	7	2025년 경영성과급 회사의 성과급 지급기준에 의거하여 임직원 성과급을 지급함. 성과급 지급기준은 당해년도 매출액, 경영성과와 재직일수 등을 계량화하여 산출함.
		주식매수선택권 행사이익	-	해당사항 없음
		기타 근로소득	2	10년 장기근속포상금 회사 복지제도 지원 기준에 따른 장기근속포상 지급
	퇴직소득		-	해당사항 없음
	기타소득		-	해당사항 없음

<보수지급금액 5억원 이상 중 상위 5명의 개인별 보수현황>

(1) 개인별 보수지급금액

(단위 : 백만원)

이름	직위	보수총액	보수총액에 포함되지 않는 보수
신영환	대표이사	521	-

(2) 산정기준 및 방법

(단위 : 백만원)

이름	보수의 종류		총액	산정기준 및 방법
신영환	근로소득	급여	512	기본급 임원보수 지급기준(직무, 근속기간 등을 반영)을 반영하여 1월부터 12월까지 매월 43백만원 지급
		상여	7	2025년 경영성과급 회사의 성과급 지급기준에 의거하여 임직원 성과급을 지급함. 성과급 지급기준은 당해년도 매출액, 경영성과와 재직일수 등을 계량화하여 산출함.
		주식매수선택권 행사이익	-	해당사항 없음
		기타 근로소득	2	10년 장기근속포상금 회사 복지제도 지원 기준에 따른 장기근속포상 지급
	퇴직소득		-	해당사항 없음
	기타소득		-	해당사항 없음

나. 주식선택권의 부여 및 행사 현황

2025년 당기말 현재 이사·감사 및 미등기임원에게 부여한 미행사 주식매수선택권은 없습니다.

IX. 계열회사 등에 관한 사항

1. 계열회사의 현황

가. 계열회사간의 출자 현황

(기준일 : 2025년 12월 31일)

(단위 : 사)

기업집단의 명칭	계열회사의 수		
	상장	비상장	계
대덕	3	8	11

※상세 현황은 '상세표-2. 계열회사 현황(상세)' 참조

2. 타법인출자 현황

(기준일 : 2025년 12월 31일)

(단위 : 백만원)

출자 목적	출자회사수			총 출자금액			
	상장	비상장	계	기초 장부 가액	증가(감소)		기말 장부 가액
					취득 (처분)	평가 손익	
경영참여	-	3	3	27,317	-	-	27,317
일반투자	-	-	-	-	-	-	-
단순투자	-	1	1	6,960	246	-1,082	6,124
계	-	4	4	34,277	246	-1,082	33,441

※상세 현황은 '상세표-3. 타법인출자 현황(상세)' 참조

X. 대주주 등과의 거래내용

1. 대주주등에 대한 신용공여 등

해당사항 없음

2. 대주주와의 자산양수도 등

(단위 : 백만원)

법인명	관계	거래종류	거래일자	거래대상물	거래목적	거래금액	발생손익	비고
-	-	-	-	-	-	-	-	-

3. 대주주와의 영업거래

(단위 : 백만원)

법인명	회사와의 관계	거래기간	거래금액		거래내용
			영업수익 등	영업비용 등	
주식회사 대덕	계열회사	2025.01~2025.12	264	6,257	경영자문료, 상표권 사용수수료 등
Daeduck Vietnam Co., Ltd	계열회사	2025.01~2025.12	37,361	4,852	제품매출, 임가공비용, 자재매각 등
DD USA, INC.	계열회사	2025.01~2025.12	-	2,864	영업수수료
Daeduck Electronics (SHANGHAI) Co., Ltd.	계열회사	2025.01~2025.12	-	889	영업수수료

4. 대주주 이외의 이해관계자와의 거래

해당사항 없음

XI. 그 밖에 투자자 보호를 위하여 필요한 사항

1. 공시내용 진행 및 변경사항

당해 사업연도중 기 공시한 사항에 대해, 공시한 내용과 다르게 진행되었거나, 제출일 현재 완료되지 아니한 사항은 없습니다.

2. 우발부채 등에 관한 사항

가. 중요한 소송사건 등

해당사항 없음

나. 견질 또는 담보용 어음·수표 현황

해당사항 없음

다. 채무보증 내역

해당사항 없음

라. 채무인수약정 현황

해당사항 없음

마. 그 밖의 우발부채 등

- 그밖의 우발채무 등은 「Ⅲ. 재무에 관한 사항 > 3. 연결채무제표 주석 > 32-1. 우발채무와 약정사항」을 참조 바랍니다.

바. 자본으로 인정되는 채무증권의 발행

해당사항 없음

3. 제재 등과 관련된 사항

가. 수사·사법기관의 제재현황
해당사항 없음

나. 행정기관의 제재현황
(1) 공정거래위원회의 제재현황

(단위 : 백만원)

일자	제재기관	대상자	처벌 또는 조치 내용	금전적 제재금액	사유 및 근거 법령
2024.07.22	공정거래위원회	당사	시정조치 과징금	48	「하도급거래 공정화에 관한 법률」 제12조의3 제2항 (기술자료 요구 서면 미교부)

당사는 공정거래위원회로부터 「하도급거래 공정화에 관한 법률」 제12조의3 제2항(기술자료 요구 서면 미교부) 위반 혐의로 2024년 7월 22일 시정조치 및 과징금 4천8백만원을 부과 처분을 받았습니다. 당사는 2024년 9월 27일 이를 납부하였고 재발 방지를 위하여 내부관리 기준을 강화하여 관련 법규 준수를 위해 노력하고 있습니다.

(2) 기타 행정·공공기관(금융감독·과세 당국 등 포함)의 제재현황

(단위 : 백만원)

일자	제재기관	대상자	처벌 또는 조치 내용	금전적 제재금액	사유 및 근거 법령
2024.07.12	안산소방서	당사	과태료	0.8	「소방시설 설치 및 관리에 관한 법률」 제 12조 제1항 (가동테스트 정기 점검 후, 조작 스위치 자동 전환 1회 누락)

당사는 안산소방서로부터 2024년 7월 12일 「소방시설 설치 및 관리에 관한 법률」 제12조 (특정소방대상물에 설치하는 소방시설의 관리 등) 제1항 위반으로 과태료를 부과 받았으며, 납부 완료하였습니다. IOT 연동 시스템 구축 등 소방시설 관리를 강화하여 관련 법규 준수를 위해 노력하고 있습니다.

다. 한국거래소 등으로부터 받은 제재현황
해당사항 없음

라. 단기매매차익 발생 및 반환에 관한 사항
해당사항 없음

마. 중대재해 발생사실에 관한 사항
해당사항 없음

4. 작성기준일 이후 발생한 주요사항 등 기타사항

해당사항 없음

5. 녹색경영

당사는 [기후위기 대응을 위한 탄소중립·녹색성장 기본법] 및 [온실가스 배출권의 할당 거래에 관한 법률]에 따라 2015년부터 온실가스 배출권 할당대상업체로 지정되었으며, 당사의 온실가스 배출량 및 에너지 사용량 정보는 다음과 같습니다.

년도	온실가스 배출량(tCO ₂ -eq)	에너지 사용량(TJ)	비고
2025년	147,872	3,095	-
2024년	136,945	2,853	-
2023년	137,216	2,808	-

주1) 온실가스 배출량 및 에너지 사용량은 정부의 적합성 평가에 따라 다음년도 5월 최종 확정되므로, 이전 공시자료와 오차가 있을 수 있습니다.

XII. 상세표

1. 연결대상 종속회사 현황(상세)

☞ 본문 위치로 이동

(단위 : 백만원)

상호	설립일	주소	주요사업	최근사업연도말 자산총액	지배관계 근거	주요종속 회사 여부
Daeduck Vietnam Co., Ltd.	2014년 07월	베트남 푸토성	PCB제조	38,746	기업 의결권의 과반수 소유 (기업회계기준서 제 1110호)	없음
Daeduck Electronics (SHANGHAI) Co., Ltd.	2019년 04월	중국 상하이	영업서비스	163	기업 의결권의 과반수 소유 (기업회계기준서 제 1110호)	없음
DD USA, INC.	2021년 10월	미국 캘리포니아	영업서비스	66	기업 의결권의 과반수 소유 (기업회계기준서 제 1110호)	없음

주1) 최근사업연도말 자산총액은 2025년 12월 31일의 금액입니다.

2. 계열회사 현황(상세)

가. 기업집단에 소속된 회사

☞ 본문 위치로 이동

(기준일 : 2025년 12월 31일)

(단위 : 사)

상장여부	회사수	기업명	법인등록번호
상장	3	대덕전자(주)	131411-0460809
		(주)대덕	130111-0007608
		(주)와이솔	135811-0154111
비상장	8	Daeduck Vietnam Co., Ltd.	-
		Daeduck Electronics (SHANGHAI) Co., Ltd.	-
		DD USA, INC.	-
		엔알랩(주)	131111-0602035
		천진위성전자유한공사	-
		WISOL HANOI Co.,Ltd.	-
		WISOL JAPAN Co.,Ltd.	-
(주)디아이티	135511-0317658		

나. 계열회사간의 출자 현황

(기준일 : 2025년 12월 31일)

(단위 : %)

피투자회사 \ 투자회사	대덕전자(주)	㈜와이솔	엔알랩(주)	Daeduck Vietnam	Daeduck Electronics Shanghai	DD USA, INC.	천진 위성전자 유한공사	WISOL HANOI	WISOL JAPAN	㈜디아이티
㈜대덕	31.5	35.7	100	-	-	-	-	-	-	-
대덕전자(주)	-	-	-	100	100	100	-	-	-	-
㈜와이솔	-	-	-	-	-	-	100	100	100	83.8

다. 회사와 계열회사간 임원 겸직 현황

직 책	성 명	겸임회사명	직 위	상근여부	비 고
사장	김영재	(주)대덕	대표이사	상근	-

주1) 겸직현황은 2025년 12월 31일 기준 등기임원 기준으로 작성되었습니다.

3. 타법인출자 현황(상세)

☞ 본문 위치로 이동

(기준일 : 2025년 12월 31일)

(단위 : 백만원, 주, %)

법인명	상장 여부	최초취득일자	출자 목적	최초취득금액	기초잔액			증가(감소)			기말잔액			최근사업연도 재무현황	
					수량	지분율	장부 가액	취득(처분)		평가 손익	수량	지분율	장부 가액	총자산	당기 순손익
								수량	금액						
Daeduck Vietnam Co.,Ltd.	비상장	2020.05.01	사업관련	33,015	-	100	27,109	-	-	-	-	100.00	27,109	38,746	913
Daeduck Electronics (SHANGHAI) Co., Ltd.	비상장	2020.12.31	사업관련	89	-	100	89	-	-	-	-	100.00	89	163	53
DD USA, INC.	비상장	2021.10.01	사업관련	119	100,000	100	119	-	-	-	100,000	100.00	119	66	-29
스탁글로벌혁신성장 사모투자 합자회사	비상장	2022.04.21	단순투자	7,636	-	2.08	6,960	-	246	-1,082	-	2.08	6,124	297,796	-40,014
합 계					100,000	-	34,277	-	246	-1,082	-	302	33,441	336,772	-39,077

【 전문가의 확인 】

1. 전문가의 확인

해당사항 없음

2. 전문가와의 이해관계

해당사항 없음